



Comune di Gordola
dicastero finanze e imposte
messaggio municipale no. 1372

Conto consuntivo del Comune di Gordola
anno 2016



INDICE

1.	Presentazione del messaggio	3
1.1	Gestione corrente	3
1.2	Evoluzione dei risultati d'esercizio	3
2.	Gettito fiscale	4
2.1	Gettito procapite cantonale e comunale.....	4
2.2	Gettito comunale	4
3.	Debito pubblico	5
3.1	Evoluzione 2000 - 2016	5
4.	Principali variazioni al preventivo	6
5.	Indicatori finanziari	30
6.	Gestione investimenti	32
7.	Bilancio sociale	38
8.	Considerazioni finali	40
9.	Risoluzione	41
10.	Consuntivo gestione corrente	43
	Ricapitolazione per dicasteri	44
	Ricapitolazione conto di gestione corrente.....	45
	Ripartizione per genere di conto	48
	Presentazione dettagliata della gestione corrente.....	54
	Consuntivo secondo la classificazione istituzionale	108
11.	Consuntivo gestione investimenti	109
	Ricapitolazione per dicasteri	109
	Ricapitolazione con classificazione istituzionale	110
	Ricapitolazione per genere di conto.....	112
	Presentazione dettagliata della gestione investimenti.....	114
	Consuntivo secondo la classificazione istituzionale	128
12.	Diversi	129
	Conto di chiusura.....	129
13.	Bilancio	131
	Riassunto del bilancio.....	131
	Ricapitolazione per genere di conto.....	132
	Presentazione dettagliata del bilancio.....	134
14.	Allegati	142
	Beni amministrativi e patrimoniali – ammortamenti	142
	Tabella dei prestiti	143
	Tabella controllo crediti.....	144
	Conto dei flussi.....	145
	Rapporto di revisione.....	146



1. Presentazione del messaggio

1.1 Gestione corrente

Egregio signor Presidente,
gentili signore, egregi signori Consiglieri,

vi sottoponiamo per esame ed approvazione il consuntivo del Comune per l'esercizio 2016 che chiude con un disavanzo d'esercizio di fr. 39'229.58.

CONSUNTIVO	2015	2016	differenza %
Ricavi correnti	15'210'907.70	15'034'427.55	-1.16%
Spese correnti	14'913'959.33	15'073'657.13	1.07%
Risultato d'esercizio	296'948.37	-39'229.58	
Ammortamenti	1'842'704.88	1'769'393.35	-3.98%
Autofinanziamento	2'139'653.25	1'730'163.77	-19.14%

Entrate

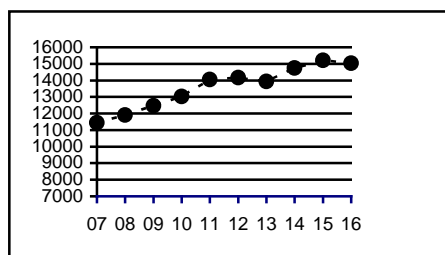

Uscite

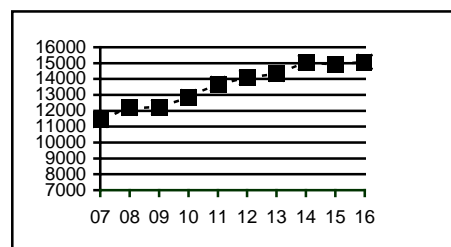

1.2 Evoluzione dei risultati d'esercizio

Anno	Entrate	Uscite	Risultato d'esercizio
2007	11.442	11.432	+10
2008	11.903	12.190	-286
2009	12.461	12.209	+252
2010	13.020	12.856	+164
2011	14.056	13.681	+376
2012	14.162	14.097	+65
2013	13.936	14.322	-386
2014	14.748	15.035	-288
2015	15.211	14.914	+297
2015	15.211	14.914	+297
2016	15.034	15.074	-40



2. Gettito fiscale

2.1 Gettito procapite cantonale e comunale

Confronto del gettito procapite cantonale con quello comunale.

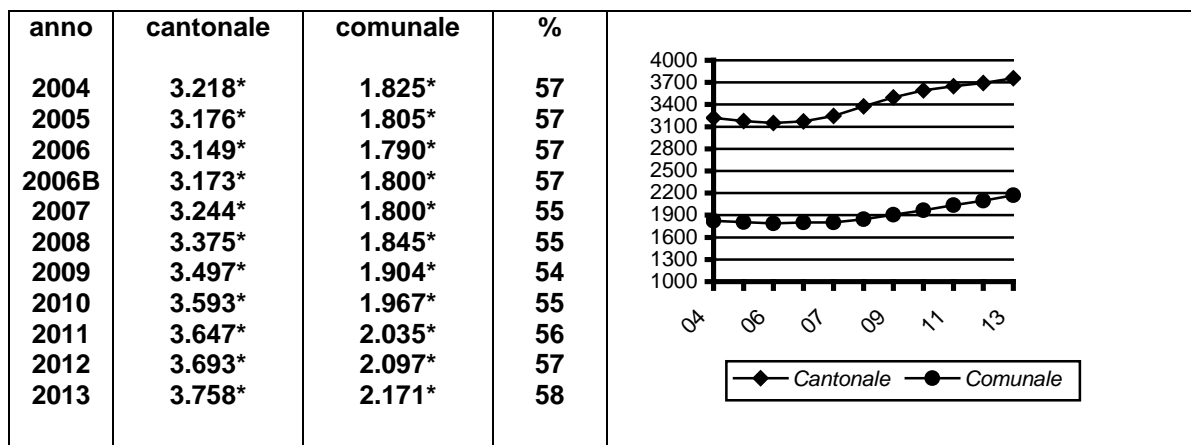

* i dati a partire dall'anno 2003 sono calcolati tenendo conto della media degli ultimi 5 anni

2.2 Gettito comunale

Evoluzione del gettito d'imposta cantonale per il Comune di Gordola

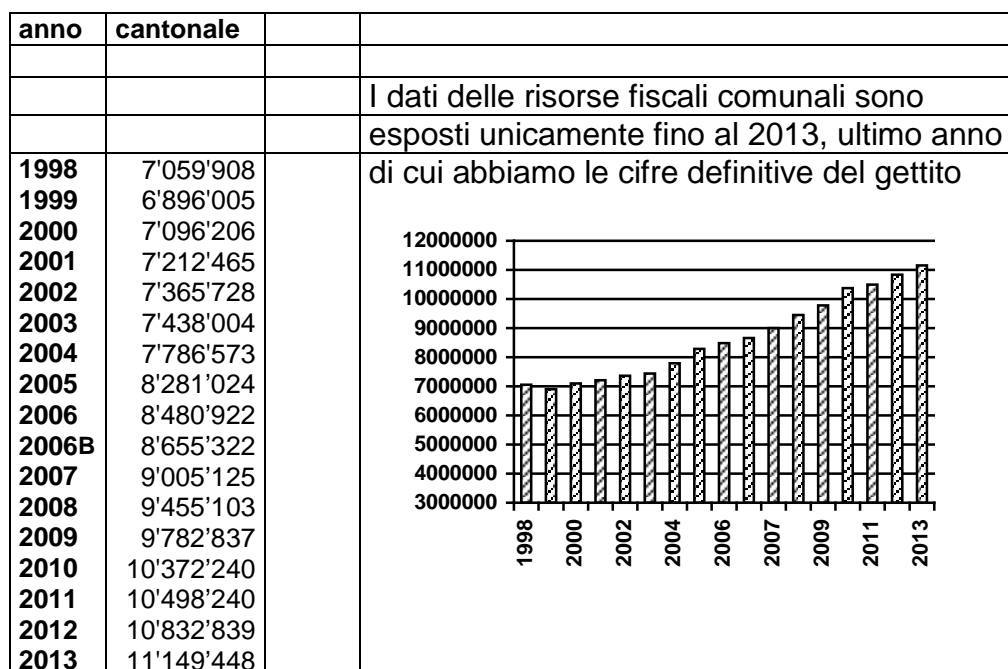



3. Debito pubblico

3.1 Evoluzione

Il debito pubblico è costituito dalla differenza fra il totale dei debiti ed il valore dei beni patrimoniali a bilancio (art. 161 LOC).

Anno	Capitale di terzi	Finanziam. speciali	Beni patrimoniali	Debito pubblico	Popolazione finanziaria	Procapite
2000	26.036	1.254	12.736	14.554	3.879	3.752
2001	26.086	1.287	13.766	13.607	3.887	3.501
2002	23.025	1.357	12.233	12.149	3.924	3.096
2003	21.859	1.341	11.698	11.502	4.066	2.829
2004	22.011	1.401	11.574	11.838	4.138	2.861
2005	24.933	1.538	12.639	13.832	4.196	3.296
2006	27.050	1.562	12.884	15.728	4.277	3.677
2007	28.215	560	11.587	17.188	4.370	3.933
2008	29.811	597	12.212	18.196	4'406	4.130
2009	28.901	686	14.002	15.585	4.402	3.540
2010	27.048	711	14.324	13.435	4.395	3.057
2011	26.011	704	15.241	11.474	4.384	2.617
2012	25.955	749	16.312	10.392	4.410	2.356
2013	22.423	804	13.334	10.392	4.480	2.208
2014	24.202	881	13.129	11.954	4.530	2.639
2015	25.190	1.032	13.491	12.731	4.511	2.822
2016	27.931	1.198	16.255	12.874	4.511 *	2.854

- il debito pubblico per l'anno 2016 procapite verrà aggiornato al momento della pubblicazione del dato sulla popolazione residente permanente per l'anno 2016

Debito pubblico procapite 2000 - 2016

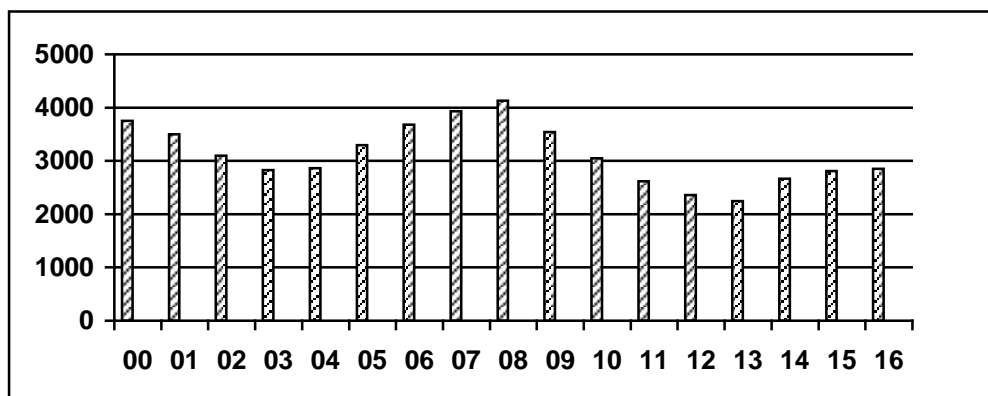



4. GESTIONE CORRENTE 2016 – commento sulle variazioni

AMMINISTRAZIONE

011 Organi comunali

011.300.000	<u>preventivo 2016</u>	<u>consuntivo 2016</u>
Onorario Municipio	105'000.00	112'276.00
011.300.001	<u>preventivo 2016</u>	<u>consuntivo 2016</u>
Onorario commissioni	30'000.00	39'040.00

L'impegno di ogni singolo municipale nel seguire i propri dicasteri si fa ogni anno sempre più importante, mentre per le indennità alle varie Commissioni, si fa notare che nel 2016 si sono tenute 5 sessioni di Consiglio comunale.

020 Amministrazione comunale

020.318.001	<u>preventivo 2016</u>	<u>consuntivo 2016</u>
Affrancazioni postali	28'000.00	34'738.20

Nel 2016 abbiamo avuto procedure per le quali si è ritenuto necessario un invio per posta raccomandata nonché un aumento delle spese postali per l'invio di volantini informativi alla popolazione.

020.318.004	<u>preventivo 2016</u>	<u>consuntivo 2016</u>
Spese per procedure esecutive	15'000.00	9'522.00

Il nuovo sistema di incasso messo in atto dagli Ufficio esecuzioni del Cantone prevede che, in caso il debitori saldi l'esecuzione direttamente presso i loro uffici, le spese legate all'emissione del precetto vengano pagate direttamente dal debitore e non più fatturate a chi richiede l'invio di un precetto esecutivo.

020.318.010	<u>preventivo 2016</u>	<u>consuntivo 2016</u>
Tasse telefoniche	12'000.00	6'946.70

Dal mese di febbraio 2015 l'abbonamento di manutenzione per gli impianti telefonici presso la cancelleria comunale (centralina telefonica) è terminato. L'amministrazione sta valutando un nuovo sistema di telefonia.



020.361.015	<u>preventivo 2016</u>	<u>consuntivo 2016</u>
Contributo Cantone progetto Ticino 2020	0.00	1'855.00

Nel 2016 il Governo cantonale ha avviato il progetto "Ticino 2020", con il quale si vuole reimpostare l'attribuzione dei compiti, la suddivisione degli oneri e la perequazione finanziaria su moderni principi che reggono il federalismo. I Comuni sono chiamati a partecipare al costo del progetto in misura del 50 %; per l'anno 2016 si tratta di un costo di fr. 144'729.— che, per il nostro Comune, equivale a circa fr. 0.41 per abitante.

020.436.000	<u>preventivo 2016</u>	<u>consuntivo 2016</u>
Indennità infortuni e malattia	2'000.00	7'162.10

L'importo di fr. 7'162.10 corrisponde all'indennità di maternità a copertura dello stipendio versato ad una dipendente nel periodo di congedo.

020.436.004	<u>preventivo 2016</u>	<u>consuntivo 2016</u>
Partecipazione utili assicurativi	0.00	3'511.20

La Vaudoise Assicurazioni, compagnia con la quale abbiamo stipulato l'assicurazione infortuni complementare LAINF, ci ha rimborsato una parte dei premi pagati per gli anni dal 2011 al 2015 come partecipazione alle eccedenze della polizza assicurativa.

029 Amministrazione costruzioni

029.301.000	<u>preventivo 2016</u>	<u>consuntivo 2016</u>
Stipendi personale UTC	410'600.00	459'867.50

Dal 1 ° gennaio 2016 è stato assunto un funzionario presso l'UTC con un contratto a termine per 6 mesi con il compito specifico dell'allestimento della banca dai Polis delle quantità edificatorie. Nel contempo, in seguito ad un congedo maternità, una segreteria dell'UTC è rientrata con la percentuale lavorativa del 50% a fronte di un precedente impiego al 100%. Si è pertanto deciso di prolungare il contratto a tempo determinato per permettere di terminare il lavoro e sopperire alla riduzione di 0.5 unità lavorative nel segretariato dell'UTC.

029.318.003	<u>preventivo 2016</u>	<u>consuntivo 2016</u>
Spese per contenzioso	2'000.00	14'160.00

Nel 2016 si è conclusa la vertenza legata alla variante di piano regolatore coordinata con la domanda di dissodamento dei mappali 758, 759 e 760 in zona Roviscaglie. Abbiamo avuto una spesa di fr. 10'000.— per il patrocinio legale durante la complessa fase ricorsuale.



029.318.008	<u>preventivo 2016</u>	<u>consuntivo 2016</u>
Studio progetti e perizie	20'000.00	5'009.00

Il Municipio sta valutando la necessità di dotarsi di un sistema di gestione della qualità (SGQ), basato sulla metodologia e sui contenuti del "Manuale della qualità del Comune ticinese", elaborato dalla Sezione enti locali (SEL) nel 2014 (nel preventivo 2017 è stato aperto un apposito conto per il costo dello studio).

Durante il 2016 è stato commissionato uno studio preliminare per fare una verifica di quanto già implementato nelle attività legate all'UTC. Il costo è stato di fr. 3'000.—.

029.318.008	<u>preventivo 2016</u>	<u>consuntivo 2016</u>
Consulenza in materia edilizia	20'000.00	14'470.00

Per la complessità e la particolarità di talune pratiche in campo edilizio si è deciso di far capo alla consulenza di specialisti esterni. Per il 2016 l'impegno è stato inferiore a quanto previsto.

029.431.003	<u>preventivo 2016</u>	<u>consuntivo 2016</u>
Licenze edilizie	40'000.00	19'549.05

La registrazione degli incassi da parte dell'amministrazione avviene in funzione dell'anno civile, mentre il riversamento al Cantone della quota parte del 50 % della tassa ai sensi dell'art. 19 della legge edilizia avviene per il periodo novembre-ottobre. Nei mesi di novembre e dicembre 2015 avevamo fatturato licenze edilizie per un totale di fr. 29'540.—: la metà di questo importo ci è stata addebitata dal Cantone con il conteggio per l'anno 2016.

029.434.005	<u>preventivo 2016</u>	<u>consuntivo 2016</u>
Occupazione area pubblica	2'500.00	13'750.50

Nell'anno in esame sono state fatturate diverse tasse per l'occupazione dell'area pubblica comunale. Si tratta di richieste temporanee legate principalmente a dei cantieri privati e la tassa è fissata in base alla superficie effettivamente occupata. Per un importante cantiere si è potuto fatturare un importo di circa fr. 11'000.—.

029.436.000	<u>preventivo 2016</u>	<u>consuntivo 2016</u>
Indennità infortuni e malattia	1'000.00	7'162.10

L'importo di fr. 7'162.10 corrisponde all'indennità di maternità a copertura dello stipendio versato ad una dipendente nel periodo di congedo.



029.436.003	<u>preventivo 2016</u>	<u>consuntivo 2016</u>
Partecipazione AAP	75'800.00	85'600.00

La partecipazione dell'AAP sullo stipendio versato al Direttore dell'Azienda viene calcolata in funzione delle ore effettivamente prestate. Per l'anno 2016 la ripartizione è stata del 17% a carico del Comune ed il restante 83% a carico dell'AAP. Il preventivo prevedeva una ripartizione 25% - 75%.
La quota parte di stipendio della segretaria viene addebitata all'AAP in misura del 25 %.

090 Diversi stabili amministrativi

090.314.021	<u>preventivo 2016</u>	<u>consuntivo 2016</u>
Manutenzione Centro tennistico TCTG	0.00	20'746.00

090.427.006	<u>preventivo 2016</u>	<u>consuntivo 2016</u>
Affitto Centro tennistico TCTG	0.00	10'000.00

La cessione del Centro Tennistico Tenero-Gordola è stata perfezionata con l'Organizzazione turistica Lago Maggiore e Valli lo scorso mese di giugno. Nell'accordo sottoscritto tra le parti, contrariamente alle previsioni, si conveniva che l'intero affitto per tutto l'anno 2016, sarebbe stato versato dal Tennis Club Tenero-Gordola al nostro Comune. Nel corso dell'estate 2016 si è resa necessaria la sostituzione del forno, della cucina e del relativo impianto a gas per un importo di complessivi fr. 17'880.—.

090.4436.018	<u>preventivo 2016</u>	<u>consuntivo 2016</u>
Partecipazione AAP assicuraz. stabili	0.00	3'670.00

L'assicurazione a copertura degli stabili comunali è stata aggiornata nel corso del 2016 con l'aggiunta nell'elenco degli stabili delle posizioni relative alle ultime opere realizzate o acquistate da parte del Comune o dell'Azienda Acqua Potabile. Il volume assicurato ammonta a 30.3 milioni di franchi, suddivisi in 26.0 per il Comune e 4.3 per l'Azienda.
Il Municipio ha deciso di addebitare all'Azienda Acqua Potabile la propria quota parte del premio pagato tenendo conto di una riduzione sul valore dei serbatoi, giustificata dal fatto che questi fungono anche da riserva antincendio, compito di pertinenza del Comune e non dell'AAP.



SICUREZZA PUBBLICA

101 Controllo abitanti

101.431.000	<u>preventivo 2016</u>	<u>consuntivo 2016</u>
Sportule di cancelleria	12'500.00	20'125.00

Nel 2016 abbiamo avuto un incremento dell'incasso di sportule di cancelleria rispetto all'anno 2015 di circa fr. 3'250.—, principalmente dovuto ad una maggiore fatturazione di permesso di prolungo orario.

L'importo di fr. 20'125.— è composto da:

- fr. 12'995.— tasse di cancelleria
- fr. 7'130.— tasse prolungo orario

113 Corpo polizia comunale

113.301.004	<u>preventivo 2016</u>	<u>consuntivo 2016</u>
Indennità pattugliatori	12'500.--	20'232.00

Sono stati aumentati i passaggi pedonali presidiati dai pattugliatori. Nel 2015 sono stati effettuati 2'249 servizi di pattugliamento.

115 Polizia intercomunale

115.301.010	<u>preventivo 2016</u>	<u>consuntivo 2016</u>
Stipendi personale polizia intercomunale	1'231'000.00	1'272'719.15

Lo scorso 1° luglio 2016 è stato assunto un ausiliario di polizia formato. Questa nuova funzione non era stata considerata al momento della stesura del preventivo 2016.

115.315.001	<u>preventivo 2016</u>	<u>consuntivo 2016</u>
Manutenzione programmi	11'000.00	3'055.10

L'acquisto di un nuovo applicativo informatico e-polizia, previsto per l'anno 2016, non è stato perfezionato e per il momento accantonato in attesa dell'esito della prova di una analoga applicazione da parte di alcune Polizie comunali, a cui seguirà una direttiva cantonale in merito.



115.316.001	<u>preventivo 2016</u>	<u>consuntivo 2016</u>
Leasing apparecchiatura radar	15'000.00	1'382.30

I costi leasing per l'apparecchiatura radar, in dotazione delle Polizie del Locarnese, risulta molto contenuta in quanto non si è ritenuto di dover sostituire l'attrezzatura in dotazione, ancora idonea ed efficiente.

115.431.005	<u>preventivo 2016</u>	<u>consuntivo 2016</u>
Tasse intimazione precetti	35'000.00	71'690.00

Il Consiglio di Stato ha deciso che per l'esecuzione del compito di intimazione dei precetti esecutivi e degli atti giudiziari dal 1° settembre 2015 possiamo fatturare all'autorità che ne chiede l'esecuzione fr. 30.— per ogni atto intimato e fr. 10.— per ogni tentativo di consegna non andato a buon fine. Nel corso dell'anno 2016 sono stati consegnati 2'986 atti esecutivi.

115.436.000	<u>preventivo 2016</u>	<u>consuntivo 2016</u>
Indennità infortuni e malattia	2'000.00	40'254.90

Il recupero della perdita di salario presso le assicurazioni è legato a diversi casi di assenza dal lavoro per infortunio o per malattia.

115.436.016	<u>preventivo 2016</u>	<u>consuntivo 2016</u>
Recuperi diversi Polizia intercomunale	12'000.00	40'289.65

In questo conto vengono registrati tutti gli incassi che sono fatturati ad Uffici cantonali o privati per prestazioni come: sequestro di targhe, traduzione forzata di persone presso Autorità, consegna atti, ecc.; per ogni prestazione sono fatturati fr. 100.—.

115.437.000	<u>preventivo 2016</u>	<u>consuntivo 2016</u>
Contravvenzioni polizia	340'000.00	392'261.36

L'importo complessivo delle multe incassate ricalca quello dell'anno 2015. Sono state elevate 6'482 contravvenzioni.

115.452.002	<u>preventivo 2016</u>	<u>consuntivo 2016</u>
Rimborso da Comuni convenzionati	925'400.00	822'874.75

Il centro di costo "Polizia intercomunale" presenta per l'anno in esame un costo complessivo di fr. 1'722'422.66 contro un preventivo di fr. 1'719'900.— e un totale di ricavi, esclusa la partecipazione dei Comuni convenzionati, di fr. 546'495.91 contro un preventivo di fr. 389'000.—.



Il costo non coperto da ricavi è stato ripartito tra i Comuni convenzionati su un totale di 15'025 abitanti, che porta ad avere un costo procapite di fr. 78.26 (nel 2015 il costo procapite è stato di fr. 77.31).

140 Polizia del fuoco

140.352.003	<u>preventivo 2016</u>	<u>consuntivo 2016</u>
Corpo Pompieri Tenero	90'600.00	77'910.90

Il Comune di Tenero-Contra, che si occupa della gestione amministrativa-finanziaria del Corpo Pompieri, ci ha fatturato la nostra partecipazione per l'anno 2016 che è così ripartita:

- pompieri sezione bosco fr. 9'017.30
- pompieri urbani fr. 68'893.60

160 Protezione civile

160.352.004	<u>preventivo 2016</u>	<u>consuntivo 2016</u>
Consorzio Protezione Civile	86'500.00	75'538.10

Il Consorzio Protezione Civile Locarno e Vallemaggia ci ha comunicato l'importo di consuntivo che per l'anno 2016 ammonta a fr. 75'538.10.

Nel messaggio sul consuntivo 2016 il Consorzio giustifica come segue il contenimento del disavanzo:

“Il risultato contabile 2016 è da considerarsi ancora una volta molto positivo.

... i benefici per il Consorzio dovuti al riversamento dei contributi sostitutivi da parte dei Comuni sono sempre più tangibili. L'impiego di queste risorse finanziarie ci ha permesso, oltre a finanziare investimenti per altri scopi di protezione civile, di ricavare importanti entrate di gestione corrente, nonostante il periodo non particolarmente favorevole dal profilo remuneratorio dei capitali, sotto forma di interessi attivi che contribuiscono a diminuire il fabbisogno richiesto ai Comuni”.



EDUCAZIONE

200 Scuola dell'infanzia

200.302.002	<u>preventivo 2016</u>	<u>consuntivo 2016</u>
Supplenze docenti SI	6'000.00	37'559.40

Il maggior costo per stipendi ai supplenti dei docenti della Scuola per l'infanzia è dovuto ad un congedo per maternità che ha visto l'assenza della docente supplente. Da parte nostra abbiamo richiesto il rimborso dell'indennità di maternità che trovate ai ricavi nel conto 200.436.000.

200.314.004	<u>preventivo 2016</u>	<u>consuntivo 2016</u>
Manutenzione stabili scuole	12'000.00	5'884.61

Le spese effettive di manutenzione e riparazioni a seguito di danni allo stabile sono state di fr. 11'050.61. Abbiamo avuto entrate da parte dell'assicurazione per complessivi fr. 5'166.—, di cui fr. 2'400.— che si riferivano ad un danno pagato nel 2015.

200.432.000	<u>preventivo 2016</u>	<u>consuntivo 2016</u>
Tasse scolastiche	44'000.00	50'128.00

Nel 2016 sono stati preparati 12'532 pasti per i bambini che frequentano la Scuola per l'infanzia, contro i 10'657 dell'anno precedente. Alle famiglie sono fatturati fr. 4.— per pasto.

200.436.000	<u>preventivo 2016</u>	<u>consuntivo 2016</u>
Indennità infortuni e malattia	2'000.00	29'230.25

L'importo di fr. 29'230.25 è composto da fr. 19'987.25 per indennità di maternità di una docente e fr. 9'243.— per indennità legate ad infortuni.

200.452.008	<u>preventivo 2016</u>	<u>consuntivo 2016</u>
Recupero frequenza allievi SI Comune di Locarno	65'000.00	39'000.00

Con il Comune di Locarno era stato stipulato un accordo di frequenza alla Scuola per l'infanzia per 10 bambini delle Gerre di Sotto a partire dall'anno scolastico 2015/2016. Nell'ambito della stesura del preventivo 2016 era stata prevista anche la frequenza per il periodo settembre-dicembre dell'anno scolastico 2016/2017.

Il Comune di Locarno ha terminato i lavori di ristrutturazione/ampliamento dello stabile di Gerra Piano in tempo per permettere la frequenza degli allievi già dal mese di settembre 2016.

210 Scuola elementare

210.301.001	<u>preventivo 2016</u>	<u>consuntivo 2016</u>
Stipendi personale	235'400.00	276'621.20

Un caso di infortunio ha comportato la sostituzione della persona assente causando un aumento del costo per stipendi. Per questa assenza prolungata abbiamo potuto beneficiare del rimborso da parte dell'assicurazione infortuni.

Il pensionamento dei custodi, avvenuto al termine dell'anno scolastico 2015-2016, la nuova figura di "custode degli immobili comunali" e la riorganizzazione del personale inserviente presso il Centro Scolastico al Burio hanno comportato dei costi non preventivabili legati alle gratifiche di anzianità maturate alla data di partenza e stipendi.

210.302.001	<u>preventivo 2016</u>	<u>consuntivo 2016</u>
Stipendi docenti SE	1'198'300.00	1'170'278.15

Il preventivo era stato calcolato con 10 sezioni di Scuola elementare, che sono passate a 9 a partire dall'anno scolastico 2016/2017.

210.302.002	<u>preventivo 2016</u>	<u>consuntivo 2016</u>
Supplenze docenti SE	25'000.00	5'937.25

Per l'anno in esame abbiamo avuto costi per stipendi ai supplenti dei docenti titolari molto contenuto. Sono state pagate supplenze per 127 unità didattiche.

210.303.000	<u>preventivo 2016</u>	<u>consuntivo 2016</u>
Contributi AVS/AI/IPG/AD	130'300.00	162'433.40

Alla fine dell'anno scolastico 2015/2016 una docente di Scuola elementare ha optato per il passaggio al beneficio anticipato della pensione.

In base alle nuove disposizioni cantonali, il Comune di nomina è tenuto a partecipare alle spese relative al supplemento sostitutivo della rendita ponte AVS-AI.

210.312.000	<u>preventivo 2016</u>	<u>consuntivo 2016</u>
Acqua, energia e combustibile	65'000.00	57'424.55

Il costo dell'olio combustibile, fr. 0.6339/litro, si è mantenuto sui livelli dell'anno 2015, fr. 0.6240/litro.



210.432.000	<u>preventivo 2016</u>	<u>consuntivo 2016</u>
Tasse scolastiche	50'000.00	42'922.00

La riduzione è da collegare con la riduzione da 10 a 9 sezioni di Scuola elementare.

210.432.000	<u>preventivo 2016</u>	<u>consuntivo 2016</u>
Indennità infortuni e malattia	4'000.00	17'933.05

L'importo di fr. 17'933.05 è legato ad un caso di infortunio del personale di cucina.

210.461.001	<u>preventivo 2016</u>	<u>consuntivo 2016</u>
Sussidi cantonali stipendi docenti	333'600.00	278'674.00

Per l'anno 2016 l'ammontare del sussidio per ogni sezione di scuola elementare è stato fissato in fr. 86'428.—. Questo importo viene ridotto in funzione della forza finanziaria di ogni comune (IFF).

Il minor incasso è anche dovuto alla registrazione della correzione della stima dei sussidi per stipendi dell'anno 2015 pari a fr. 38'247.—.

CULTURA E TEMPO LIBERO

309 Altra promozione culturale

309.318.021	<u>preventivo 2015</u>	<u>consuntivo 2015</u>
Promozione culturale	10'000.--	10'336.70

La Commissione culturale nell'anno 2016 ha organizzato i seguenti eventi:

- Vint'ann senza el Quirino
- Per i nostri bambini ... cosa scegliere
- Rock N'Respect
- Clinton e Trump?
- Inaugurazione ufficiale Centro Manifestazioni Quirino Rossi
- Concerto Gospel di Natale



330 Parco giochi e sentieri

330.314.005	<u>preventivo 2016</u>	<u>consuntivo 2016</u>
Manutenzione giardini	6'000.00	14'180.40

Il maggior costo di fr. 8'180.- è giustificato dal fatto che nel 2016 si sono dovuti eseguire i seguenti interventi "straordinari":

- rifacimento pavimentazione in piode e sistemazione fontana posteggio Gordemo, costo intervento ca. fr. 3'700.—
- rimozione e sostituzione platano presso posteggio ex Posta, costo intervento ca. fr. 6'200.—

330.314.006	<u>preventivo 2016</u>	<u>consuntivo 2016</u>
Manutenzione parchi	6'000.00	13'483.20

Nella prima settimana del mese di giugno 2016 abbiamo avuto la possibilità di usufruire degli interventi dei militi della PC, e si è approfittato, considerato il contenuto costo al giorno per milite, di portare a termine l'esecuzione di lavori di manutenzione del Parco giochi Carcale.

Nell'ambito dei lavori si è proceduto al rifacimento completo dei sostegni della "torretta", al tinteggio di tutti giochi, panchine, tavolo ecc..

Su consiglio dell'Ispettore forestale, si è pure proceduto con l'ausilio di una ditta specializzata, al taglio dei due grandi alberi e alla posa di uno nuovo; quest'ultimo intervento ha richiesto il livellamento e la sistemazione del manto erboso. La sistemazione descritta ha comportato una spesa complessiva di fr. 7'483.—.

330.364.001	<u>preventivo 2016</u>	<u>consuntivo 2016</u>
Partecipazione Parco del Piano di Magadino	6'500.00	0.00

Al momento della stesura del preventivo avevamo esposto la nostra quota annua di partecipazione alle spese di gestione del Parco del Piano di Magadino. Il progetto non è ancora entrato nella sua fase operativa e non vi sono state spese di gestione da parte della Fondazione.

340 Sport

340.314.007	<u>preventivo 2016</u>	<u>consuntivo 2016</u>
Manutenzione campi sportivi	72'500.00	85'792.00

Questa maggiore spesa circa fr. 13'000.— non è da collegare a un intervento straordinario particolare, ma a una serie di piccoli interventi che hanno fatto la differenza citata, riassumibili in:



- taglio alberi e rami pericolanti in zona Parco Avventura – costo ca. fr. 1'700.—
- problemi di scarico della fossa settica nei vecchi spogliatoi che hanno richiesto durante l'anno ben 5 interventi quantificabili in ca. fr. 3'000.—
- rifacimento pensilina panchina rotta a seguito della caduta di un ramo 1'600.—
- manutenzioni straordinarie, dovuta a vetustà, del robot tagliaerba ca. 1'400.—
- maggior trasporti al centro di compostaggio di materiale verde dovuta a particolarità della stagione rispetto al 2015

340.365.002preventivo 2016consuntivo 2016**Contributi a società sportive**

40'000.00

36'500.00

I contributi versati alle società sportive nel 2016 sono i seguenti:

Corsa in montagna Lodrino-Lavertezzo	fr.	200.00
SAG torneo internazionale Unihockey	fr.	200.00
SAG finale Beach Volley	fr.	300.00
Hockey Club Valle Verzasca	fr.	500.00
SlowUp Ticino	fr.	500.00
Sci Club Sarsariente	fr.	1'300.00
SAG squadra Unihockey serie B	fr.	1'500.00
Tennis Club Tenero-Gordola	fr.	2'000.00
Associazione Calcio Gordola	fr.	8'000.00
Società Atletica SAG Gordola	fr.	9'000.00
Società Pallacanestro STAR Gordola	fr.	13'000.00
Totale	fr.	36'500.00

SALUTE PUBBLICA490 Diversi**490.352.005**preventivo 2016consuntivo 2016**SALVA Servizio ambulanza locarnese valli**

147'800.00

138'049.70

Il Servizio ambulanza locarnese e valli aveva calcolato il preventivo 2016 con un costo procapite di fr. 32.99. Il consuntivo si è chiuso con un minor fabbisogno da coprire con i contributi dei Comuni che ha portato il costo complessivo per il nostro Comune a fr. 138'049.70 contro un preventivo di fr. 147'800.—. Il costo procapite risulta essere di fr. 30.47.



PREVIDENZA SOCIALE

500 Previdenza sociale

500.361.003	<u>preventivo 2016</u>	<u>consuntivo 2016</u>
Contributi casse malati	956'700.00	1'042'535.30

Il contributo del nostro Comune per la copertura delle spese per le assicurazioni sociali è stato calcolato con i seguenti parametri applicati al gettito comunale:

Comuni forti	IFF > 90	9.0 %
Comuni medi	IFF tra 60 e 90	8.5 %
Comuni deboli	IFF < 60	8.0 %

Il nostro Indice di forza finanziaria (IFF), relativo al biennio 2015/2016, è pari a 92.43 e comporta quindi un contributo di fr. 989'225.—, calcolato con l'aliquota media del 9.0 %. La differenza rispetto alla cifra di consuntivo è da ricondurre ad una correzione del contributo valutato per l'anno 2015.

540 Protezione della gioventù

540.365.010	<u>preventivo 2016</u>	<u>consuntivo 2016</u>
Partecipaz. progetto Midnight Media G	14'700.00	6'706.00

La Fondazione Ideé Sport ed il gruppo di lavoro, su richiesta del Municipio, hanno deciso di interrompere il progetto alle Scuole medie di Gordola data la forte diminuzione dei ragazzi partecipanti alle serate. L'ultima serata si è tenuta lo scorso 16 aprile 2016.

570 Case per anziani

570.362.004	<u>preventivo 2016</u>	<u>consuntivo 2016</u>
Contributi anziani ospiti in istituti	989'800.00	847'522.68

I contributi versati dal nostro Comune al Cantone per l'anno 2016 ammontano a fr. 930'743.21.

A questi va dedotta la differenza a nostro favore per il saldo dei contributi per gli anni 2014 e 2015, pari a fr. 83'220.53.

Per la valutazione del costo sono state considerate 13'500 giornate di presenza di anziani nostri domiciliati, un costo per giornata di fr. 35.80 (preventivo fr. 38.—), e un'aliquota sul gettito comunale del 4.20 % (preventivo 4.76 %).



570.362.012	<u>preventivo 2016</u>	<u>consuntivo 2016</u>
Contributo spese investimento Casa riposo Solarium	10'000.00	0.00

Malgrado i lavori di ristrutturazione e ampliamento della Casa anziani Solarium siano iniziati nel corso dell'anno 2016, non siamo ancora stati chiamati a finanziare i costi ipotecari.

570.366.005	<u>preventivo 2016</u>	<u>consuntivo 2016</u>
Contributo ad altri istituti	16'700.00	5'490.00

Per l'anno 2016 i contributi riguardano un solo caso di partecipazione comunale alle spese per la degenza in una Casa anziani riconosciuta dal Cantone.

580 Assistenza agli anziani

580.365.007	<u>preventivo 2016</u>	<u>consuntivo 2016</u>
Contributi per il SACD	248'800.00	191'384.33

I contributi comunali versati al Servizio di assistenza e cura a domicilio degli anziani sono stati valutati, come per i contributi per le case anziani, in base alle indicazioni della Sezione del sostegno a enti e attività sociali. Il costo è stato valutato in fr. 218'384.33, al quale vanno dedotti gli assestamenti dei saldi per gli anni 2014 e 2015 per un importo di fr. 27'000.—.

TRAFFICO

620 Strade e posteggi

620.301.000	<u>preventivo 2016</u>	<u>consuntivo 2016</u>
Stipendi personale	445'800.00	454'785.10

Al momento dell'elaborazione del preventivo 2016 si era tenuto conto di un'eventuale assunzione, a tempo determinato per 4 mesi, di un operaio avventizio.

Per sopperire all'assenza prolungata di un operaio (circa 6 mesi), il Municipio ha deciso di assumere, a partire dal mese di agosto 2016, un operaio a tempo determinato. Il maggior costo per stipendi è stato compensato da quanto incassato dall'assicurazione infortuni (vedi commento conto 620.436.000).



620.312.001	<u>preventivo 2016</u>	<u>consuntivo 2016</u>
Illuminazione pubblica – energia	40'000.00	30'128.25

L'energia fatturata dalla SES di Locarno per gli impianti dell'illuminazione pubblica negli scorsi anni è stata la seguente:

- 2014: 211'553 kWh
- 2015: 158'667 kWh
- 2016: 159'647 kWh

620.314.010	<u>preventivo 2016</u>	<u>consuntivo 2016</u>
Manutenzione strade	40'000.00	107'205.75

Nel corso del 2016 si sono portati a termine i lavori di sostituzione integrale dell'impianto di illuminazione della Passerella pedonale-ciclabile sulla Verzasca. Si sono posati 60 nuovi corpi illuminanti a LED, incassati nella ringhiera/parapetto.

Il costo complessivo della sostituzione è stato di fr. 69'945.90, metà dei quali sono stati fatturati al Comune di Tenero-Contra secondo gli accordi sottoscritti dopo la realizzazione della Passerella.

L'intero sorpasso di spesa è da imputare a questo intervento, resosi necessario a seguito dei problemi riscontrati con l'illuminazione dei 120 m del ponte.

620.427.001	<u>preventivo 2016</u>	<u>consuntivo 2016</u>
Tasse parchimetri	50'000.--	78'667.75

L'importo di fr. 78'667'75 è composto da:

- fr. 43'248.30 incasso parchimetri
- fr. 6'945.85 incasso abbonamenti posteggio dipendenti
- fr. 28'473.60 incasso abbonamenti posteggio

620.436.000	<u>preventivo 2016</u>	<u>consuntivo 2016</u>
Indennità infortuni e malattia	2'000.00	23'200.45

Un'assenza prolungata di circa 6 mesi ha permesso il recupero di parte dello stipendio presso l'assicurazione infortuni.

620.436.010	<u>preventivo 2016</u>	<u>consuntivo 2016</u>
Da AAP per prestazioni	96'900.00	95'169.50

L'addebito per le prestazioni del personale del Comune nei confronti dell'AAP vengono definite a consuntivo conteggiando le ore effettivamente prestate dagli operai comunali.



620.452.004	<u>preventivo 2016</u>	<u>consuntivo 2016</u>
Recupero spese manutenzione Passerella	2'500.00	35'132.95

Vedi commento conto 620.314.010 Manutenzione strade.

651 Aziende traffico locali

651.362.002	<u>preventivo 2016</u>	<u>consuntivo 2016</u>
Servizio trasporto urbano	211'800.00	195'210.00
651.362.003	<u>preventivo 2016</u>	<u>consuntivo 2016</u>
Comunità tariffale Ticino e Moesano	40'000.00	66'281.00

Con la modifica della Legge sui trasporti pubblici il Gran Consiglio ha stabilito la partecipazione dei Comuni al costo non coperto al 27.50 % (precedentemente 25 %) della quota a carico del Cantone non coperta. Dopo la partecipazione federale di 53.230 milioni di franchi, il disavanzo delle linee regionali di trasporto pubblico a carico del Cantone ammonta a 52'468 milioni di franchi.

Per quanto concerne la partecipazione dei Comuni al finanziamento della Comunità tariffale Arcobaleno, il totale dell'indennità lorda versata dal Cantone alle imprese di trasporto pubblico ammonta a 11.667 milioni di franchi; il 50 % è a carico dei Comuni ripartito in funzione della quantità di offerta, della popolazione e della forza finanziaria.

SIST. DEL TERRITORIO E PROTEZ. DELL'AMBIENTE

710 Fognature

710.314.015	<u>preventivo 2016</u>	<u>consuntivo 2016</u>
Manutenzione canalizzazioni	25'000.00	12'662.90
710.380.000	<u>preventivo 2016</u>	<u>consuntivo 2016</u>
Attribuzione al fondo canalizzazioni	25'000.--	25'000.--
710.480.000	<u>preventivo 2016</u>	<u>consuntivo 2016</u>
Prelievo accantonamento fognature	25'000.--	12'662.90

Come di consueto per il finanziamento della spesa legata alla manutenzione delle canalizzazioni si è fatto capo al Fondo manutenzione canalizzazioni. L'attribuzione al fondo per l'anno 2016 è stata fissata al momento dell'elaborazione dell'ordinanza sulla tassa d'uso canalizzazioni e definita dal Municipio in fr. 25'000.--.



710.318.052	<u>preventivo 2016</u>	<u>consuntivo 2016</u>
IVA non recuperabile servizio canalizzaz.	4'500.--	20'329.05

Il Consorzio Depurazione Verbano ci ha fatturato nel 2016 l'importo di fr. 20'329.35 che concerneva l'IVA sulla cosiddetta "Compensazione finanziaria" decisa al momento della costituzione del CDV.

Questo a seguito di una verifica dell'Amministrazione federale delle contribuzioni (AFC) presso il CDV, al fine di appurare l'assoggettamento o meno delle "compensazioni finanziarie" versate dai Comuni al momento della costituzione del CDV. L'AFC si è pronunciata per l'assoggettamento all'IVA con una conseguente fatturazione al CDV per fr. 244'915.—.

Da noi interpellata l'AFC ci ha comunicato che:

*"I consorziati che hanno optato a suo tempo per il versamento della rata unica dell'importo della compensazione e che hanno contabilizzato tale spesa nel conto investimenti, **non sono legittimati** al recupero dell'importo IVA a titolo d'imposta precedente. Trattasi di fatto dell'IVA gravante l'investimento che non viene finanziato dal servizio (centro di costi) stesso, bensì da altri mezzi finanziari del Comune (imposta comunale)".*

710.352.008	<u>preventivo 2016</u>	<u>consuntivo 2016</u>
Consorzio Depurazione acque Verbano	337'900.00	290'546.10
710.434.004	<u>preventivo 2016</u>	<u>consuntivo 2016</u>
Tassa utenza fognature	362'900.00	360'093.20

Il Consorzio Depurazione acque del Verbano (CDV) ci ha comunicato che il contributo per l'anno 2016 ammonta a fr. 290'546.10.

La partecipazione finanziaria a carico dei Comuni è stata di fr. 7'179'367.55 contro un preventivo di fr. 7'948'835.65.

La tassa d'utenza è stata calcolata, come previsto dal relativo Regolamento, in funzione dei costi a preventivo del CDV.

720 Nettezza pubblica

720.318.031	<u>preventivo 2016</u>	<u>consuntivo 2016</u>
Servizio raccolta rifiuti (RSU + ingombr.)	122'200.00	121'849.20
720.318.032	<u>preventivo 2016</u>	<u>consuntivo 2016</u>
Smaltimento rifiuti verdi	84'100.00	79'712.90
720.318.033	<u>preventivo 2016</u>	<u>consuntivo 2016</u>
Servizio raccolta rifiuti riciclabili	216'800.00	215'020.00



720.318.040	<u>preventivo 2016</u>	<u>consuntivo 2016</u>
Smaltimento rifiuti ingombranti	18'800.00	25'084.95
720.352.013	<u>preventivo 2016</u>	<u>consuntivo 2016</u>
Smaltimento rifiuti (RSU)	100'300.00	101'558.60

I costi del servizio raccolta rifiuti rientrano nelle previsioni fatte a preventivo. La posta che si scosta maggiormente dalla previsione di spesa è quella legata allo smaltimento dei rifiuti ingombranti. Nel corso dell'anno 2016 è stato riscontrato un netto aumento della frequenza alla consegna presso l'Ecocentro di Tenero, ciò che ci ha fatto decidere, in accordo con il Comune di Tenero-Contra, di separare i giorni di consegna dei rifiuti ingombranti dei singoli Comuni e introdurre una tessera di riconoscimento che permetterà di avere un maggior controllo degli utenti.

720.318.039	<u>preventivo 2016</u>	<u>consuntivo 2016</u>
Smaltimento rifiuti riciclabili (carta)	500.00	0.00
720.436.013	<u>preventivo 2016</u>	<u>consuntivo 2016</u>
Recupero raccolta materiale riciclabile	4'400.00	4'301.05

Come per l'anno 2015, anche nel 2016 per lo smaltimento della carta non abbiamo avuto nessun costo ma neppure nessun rimborso per i quintali consegnati mentre, per lo smaltimento del materiale ferroso raccolto, è stato possibile un rimborso a nostro favore che è variato tre i fr. 8.— da inizio anno e fr. 12.— dal mese di dicembre.

ECONOMIA PUBBLICA

860 Distribuzione energia elettrica

860.366.011	<u>preventivo 2016</u>	<u>consuntivo 2016</u>
Azioni promozioni efficienza energetica	60'000.00	21'755.20
860.461.006	<u>preventivo 2016</u>	<u>consuntivo 2016</u>
Sussidio cantonale promozioni energia	25'000.00	10'270.00

Nel corso dell'anno 2016 è terminato lo studio del Piano Energetico Comunale (PECo), oggetto che ha visto la collaborazione con i Comuni di Cugnasco-Gerra, Lavertezzo e Tenero-Contra.

In qualità di Comune capofila abbiamo provveduto ad incassare i relativi sussidi ed a rifatturare ai Comuni partecipanti allo studio la rispettiva quota-parte (vedi commento conto 860.452.006).

L'importo di fr. 10'270.— è comprensivo di fr. 4'270.— quale sussidio per l'attività di informazione e di politica energetica comunale.



860.366.010	<u>preventivo 2016</u>	<u>consuntivo 2016</u>
Contributo sussidio analisi energetica	6'000.00	0.00
860.366.012	<u>preventivo 2016</u>	<u>consuntivo 2016</u>
Contributo sussidio collettori solari	10'000.00	1'783.00
860.366.013	<u>preventivo 2016</u>	<u>consuntivo 2016</u>
Contributo sussidio conversione riscaldamento	8'000.00	6'000.00
860.366.014	<u>preventivo 2016</u>	<u>consuntivo 2016</u>
Contributo sussidio sostit. premistoppa	4'000.00	1'200.00
860.366.015	<u>preventivo 2016</u>	<u>consuntivo 2016</u>
Contributo sussidio sostituzione finestre	6'000.00	3'029.00

Anche nell'anno appena concluso abbiamo continuato a perorare la causa della promozione nell'ambito dell'efficienza e del risparmio energetico proponendo e coinvolgendo i cittadini, sensibilizzandoli sul tema. Gli importi esposti corrispondono a quanto versato ai proprietari di stabili per interventi volti a migliorare l'efficienza energetica.

860.385.000	<u>preventivo 2016</u>	<u>consuntivo 2016</u>
Riversamento contributi FER	200'000.00	184'737.00
860.461.004	<u>preventivo 2016</u>	<u>consuntivo 2016</u>
Contributo Fondo energie rinnovabili FER	200'000.00	184'737.00
860.485.000	<u>preventivo 2016</u>	<u>consuntivo 2016</u>
Prelievo Fondo energie rinnovabili FER	58'000.00	12'012.00

Come da disposizioni della Sezione enti locali il contributo versato viene contabilizzato analogamente a quella degli "Impegni verso finanziamenti speciali".

Il riversamento del contributo FER al fondo "azzera" di fatto il ricavo nella gestione corrente. A sua volta il prelievo effettuato di fr. 12'012.— copre le spese sostenute e volte a promuovere l'efficienza energetica. L'importo corrisponde a quanto versato ai privati in questo ambito.

Ricordiamo che sulla direttiva interna, emanata dal Municipio, per fissare i criteri di prelievo dal fondo in virtù dell'art. 30 del Regolamento del Fondo per le energie rinnovabili (RFER), è ancora pendente un ricorso, presentato il mese di marzo 2016.

**860.452.006**preventivo 2016consuntivo 2016**Recupero da Comuni progetti energia**

15'000.00

3'631.95

La collaborazione in ambito di promozione energetica con i Comuni di Cugnasco-Gerra, Lavertezzo e Tenero-Contra comporta delle spese congiunte che sono anticipate da uno dei Comuni. L'importo di fr. 3'631.95 corrisponde a quanto è stato recuperato nell'anno 2016.

FINANZE E IMPOSTE

900 Imposte

900.400.**Imposte****900.400.001**preventivo 2016consuntivo 2016**Imposte reddito e sostanza (sopravv.)**

500'000.00

875'256.80

La valutazione delle imposte da incassare per l'anno 2016, con un moltiplicatore all' 82 %, è stata fatta prendendo come base di calcolo le imposte già conguagliate per l'anno 2015 con l'aggiunta degli acconti per i casi sprovvisti di decisione di tassazione.

Si prevede un incasso di imposte comunali pari a fr. 8'003'161.— con un moltiplicatore politico all' 82 % e, confrontando la previsione d'incasso per l'anno precedente (fr. 7'818'502.—), abbiamo un aumento del 2.36 %.

	base cantonale	moltiplicatore	imposta comunale
imposte persone fisiche	8'078'838	82.00 %	6'624'647
imposte persone giuridiche	774'379	82.00 %	634'991
imposta personale			142'181
imposta immobiliare			601'342
totale imposte comunali			8'003'161

Ancora una volta sono state registrate importanti entrate per sopravvenienze d'imposta comunale, relative agli anni precedenti all'anno di gestione, pari a fr. 875'256.80.

Come già sottolineato negli anni scorsi, le sopravvenienze d'imposta sono da sempre, ma in particolare negli ultimi esercizi, un elemento che contribuisce in modo determinante alla variazione fra risultati d'esercizio stimati a preventivo e quelli effettivi.



Ci permettiamo ancora una volta ricordare brevemente cosa sono le sopravvenienze d'imposta: si tratta della contabilizzazione delle differenze fra i gettiti valutati a consuntivo negli anni passati e quelli effettivi, ricalcolati ogni anno. Queste cifre influiscono sul conto di gestione corrente dell'anno in cui le tassazioni mancanti degli anni precedenti vengono accertate e possono influenzarlo negativamente o positivamente (come successo negli ultimi anni).

Dalle tabelle sottostanti risulta come 88 contribuenti, ai quali sono stati notificati 116 conguagli d'imposta nell'anno 2015, hanno permesso di produrre sopravvenienze per circa fr. 666'000.— su fr. 875'000.— contabilizzate.

Questi dati significativi spiegano quanto sia difficile riuscire a valutare a preventivo l'entità delle sopravvenienze

SOPRAVVENIENZE PER ANNO D'IMPOSTA			
Imposte esercizio anno 2011	2 contribuenti	fr.	63'014.00
Imposte esercizio anno 2012	5 contribuenti	fr.	40'139.00
Imposte esercizio anno 2013	10 contribuenti	fr.	136'190.00
Imposte esercizio anno 2014	38 contribuenti	fr.	281'436.00
Imposte esercizio anno 2015	33 contribuenti	fr.	145'730.00
Totale		fr.	666'509.00

SOPRAVVENIENZE PER TIPO CONTRIBUENTE			
		PERSONE FISICHE	PERSONE GIURIDICHE
Imposte esercizio anno 2011	fr.	19'998.00	43'016.00
Imposte esercizio anno 2012	fr.	24'060.00	16'079.00
Imposte esercizio anno 2013	fr.	75'130.00	61'060.00
Imposte esercizio anno 2014	fr.	205'112.00	76'324.00
Imposte esercizio anno 2015	fr.	130'191.00	15'539.00
Totale	fr.	454'491.00	212'018.00

Si è proceduto inoltre alla cancellazione a bilancio del saldo dei crediti d'imposta per l'anno 2009 per un totale di fr. 2'990.25.

920 Perequazione finanziaria

920.361.007	<u>preventivo 2016</u>	<u>consuntivo 2016</u>
Contributo fondo di perequazione	30'000.00	26'127.00
920.444.000	<u>preventivo 2016</u>	<u>consuntivo 2016</u>
Contributo di livellamento	900'000.00	791'960.00

Il Dipartimento delle Istituzioni ci ha comunicato che il contributo di livellamento (CL) a favore del nostro Comune per l'anno 2016 è stato definito in fr. 791'960.—.



Come si può rilevare dalla tabella seguente, il CL è legato a due fattori

- il moltiplicatore politico (MP) del Comune, che determina la percentuale di diritto del CL dell'anno successivo
- il moltiplicatore comunale medio (MCM), che viene aggiornato di anno in anno, e determina il punto d'inizio della graduatoria che fissa la percentuale di diritto del CL

che determineranno in futuro una forte riduzione di questa importante risorsa finanziaria per il nostro Comune.

- CL 2013 – MCM 78 % - MP 2012 85.00 % = diritto al CL pari a 70.00 %
- CL 2014 – MCM 76 % - MP 2013 82.00 % = diritto al CL pari a 65.00 %
- CL 2015 – MCM 76 % - MP 2014 82.00 % = diritto al CL pari a 65.00 %
- CL 2016 – MCM 80 % - MP 2015 82.00 % = diritto al CL pari a 39.00 %
- CL 2017 – MCM 80 % - MP 2016 82.00 % = diritto al CL pari a 39.00 %

Il contributo di livello per l'anno 2016 è stato calcolato come segue:

dati per il calcolo contributo di livellamento (CL) 2016

gettito comunale pro-capite medio 09-13	fr.	2'170.87
gettito cantonale medio 09-13 (70 %)	fr.	2'630.81
popolazione finanziaria media 09-13	unità	4'414
differenza sul gettito pro-capite	fr.	459.94
moltiplicatore comunale (MP)		82.00 %
moltiplicatore medio cantonale (MCM)		80.00 %
% CL se MCM = 80% e MP = 82.00 %		39.00 %

calcolo del contributo

moltiplicatore al 82.0 %

fr.	459.94	x	4'414	=	fr.	2'030'175		
						% CL se MCM = 80% e MP = 82.00 %	39.00 %	
contributo di livellamento 2016						fr.	791'768	
						arrotondato a	fr.	791'960

931 Partecipazione a entrate cantonali

931.441.000	<u>preventivo 2016</u>	<u>consuntivo 2016</u>
Tasse sugli utili immobiliari	180'000.00	365'527.65

Negli ultimi tre anni l'importo riversato dal Cantone ha subito forti oscillazioni: fr. 426'226.70 nel 2014, fr. 166'460.10 nel 2015 e fr. 365'527.65 nell'anno in esame.

Il numero di contrattazioni immobiliari registrate, per le quali abbiamo beneficiato del rimborso da parte del Cantone nel 2016 è stato di 55 casi, contro i 66 dell'anno precedente. Due sole contrattazioni hanno permesso un incasso di fr. 218'872.—.



931.441.001	<u>preventivo 2016</u>	<u>consuntivo 2016</u>
Tasse immobiliari PG	50'000.--	139'538.00

Il Cantone riversa ai Comuni una quota del 40 % dell'imposta soltanto a quelli che partecipano al riparto delle imposte delle aziende idroelettriche e limitatamente alle imposte delle stesse aziende.

Il riversamento avviene solo al momento dell'incasso effettivo da parte del Cantone e, nel 2016, ci sono stati riversati fr. 105'538.—. Il nostro ufficio di revisione esterna ha richiesto che, come per le imposte delle persone fisiche e persone giuridiche, la registrazione contabile avvenga in funzione dell'anno di competenza e non al momento dell'incasso. Si è pertanto contabilizzata la quota di partecipazione per l'anno 2016.

940 Interessi

940.322.000	<u>preventivo 2016</u>	<u>consuntivo 2016</u>
Interessi sui mutui	539'200.--	483'588.93

Nel corso del 2016 abbiamo avuto rimborsi per fr. 3'750'400.— e nuovi prestiti per fr. 7'500'000.— che hanno portato ad un maggior indebitamento pari a fr. 3'749'600.—.

I nuovi prestiti sono stati sottoscritti alle seguenti condizioni:

- fr. 3'000'000.—, tasso 0.71 %, durata 10 anni
- fr. 2'000'000.—, tasso 0.35 %, durata 8 anni
- fr. 2'500'000.—, tasso 0.66 %, durata 9 anni

940.329.000	<u>preventivo 2016</u>	<u>consuntivo 2016</u>
Interessi remuneratori passivi	25'000.--	14'733.55

La riduzione, a partire dalle imposte dall'anno 2013, al 1.5 % del tasso d'interesse versato ai contribuenti sul rimborso delle somme d'imposta versate in eccedenza e al 0.25 % sui pagamenti anticipati (acconti d'imposta), decisa dal Consiglio di Stato, ha causato un minor costo per interessi passivi.

940.421.003	<u>preventivo 2016</u>	<u>consuntivo 2016</u>
Interessi c/c AAP	155'300.00	125'902.10

Il debito dell'Azienda Acqua Potabile verso il Comune è aumentato dal 1.1. al 31.12.2016 di fr. 1'337'682.15 e porta ad avere un impegno complessivo totale dell'AAP di fr. 7'425'410.35.

Il tasso applicato per il calcolo dell'interesse, 2.05 %, corrisponde al tasso medio pagato dal Comune sul totale dei prestiti registrati a bilancio.



990 Ammortamenti

990.331.	<u>preventivo 2015</u>	<u>consuntivo 2015</u>
Ammortamenti ordinari	1'710'100.00	1'842'704.88

Gli ammortamenti sui beni amministrativi iscritti a bilancio sono stati calcolati in base alle nuove disposizioni previste dalla Legge Organica Comunale (LOC) entrate in vigore il 1° gennaio 2009.

Gli ammortamenti medi registrati, ordinari e supplementari sui beni amministrativi iscritti a bilancio al 01.01.2016 (escluse le opere per l'evacuazione e depurazione delle acque) è pari al 11.11 %.

Gli ammortamenti medi totali sui beni amministrativi iscritti a bilancio al 01.01.2016 (compreso le opere per l'evacuazione e depurazione delle acque) è pari al 10.50 %.

In questo centro di costo troviamo il conto "Utile contabile su ammortamento PGS" con un importo di fr. 128'153.—.

La realizzazione del Piano Generale di Smaltimento delle acque (PGS) ha registrato al 31.12.2016 un'uscita di fr. 726'469.10 e, durante gli anni in cui il documento è stato elaborato, si è sempre proceduto ad ammortizzare l'investimento in funzione dell'aliquota prevista per la categoria "Spese di pianificazione", che negli ultimi anni era del 50 %.

Al momento della registrazione dell'incasso dei sussidi federali e cantonali per un importo totale di fr. 272'652.—, ci siamo ritrovati con un valore a bilancio inferiore all'importo complessivo dei sussidi.

Questo significa che negli anni scorsi abbiamo effettuato troppi ammortamenti, quindi, per compensare questo costo, abbiamo effettuato l'operazione di rettifica, che ha portato ad avere un utile contabile di fr. 128'153.—. Tra le due possibili soluzioni per "correggere" questa situazione anomala (si sarebbe potuto creare un accantonamento per eventuali future spese di pianificazione nell'ambito del PGS), abbiamo scelto quella più trasparente dopo aver sentito il parere della Sezione degli Enti Locali.

Per i costi relativi agli ammortamenti sui beni amministrativi, vi rimandiamo al dettaglio della tabella allegata.



5. Indicatori finanziari

N°	Tipo indicatore	Scala di valutazione		
1	Copertura delle spese correnti [[ricavi correnti senza accrediti interni e riversamenti – spese correnti senza addebiti interni e riversamenti] / spese correnti senza addebiti interni e riversamenti] * 100 Formula = [(4-47-49-(3-37-39)) / (3-37-39)] x 100	Sufficiente-positivo > 0% Disavanzo moderato -2,5%-0% Disavanzo importante < -2,5%	-0.3%	Disavanzo moderato
2	Ammortamenti amministrativi in percentuale dei beni amministrativi [Ammortamenti amministrativi ordinari e supplementari / beni amministrativi ad inizio anno senza partecipazioni] * 100 Formula = [(331+332) / (14 +16+17)] x 100	Limite minimo di legge, da raggiungere progressivamente >= 8%	11.3%	
3	Quota degli interessi [interessi netti / ricavi correnti senza accrediti interni e riversamenti] * 100 Formula = [(32-(42-424)) / (4-47-49)] x 100	Bassa < 2% Media 2% - 5% Alta 5% - 8% Eccessiva > 8%	1.3%	Bassa
4	Quota degli oneri finanziari [interessi netti e ammortamenti amministrativi / ricavi correnti senza accrediti interni e riversamenti] * 100 Formula = [(331+332+32-(42-424)) / (4-47-49)] x 100	Bassa < 5% Media 5% - 15% Alta 15% - 25% Eccessiva > 25%	13.1%	Media
5	Grado di autofinanziamento [autofinanziamento / investimenti netti] * 100 Form. = [(4-3+331+332+333) / (5-57-(6-67-68))] x 100	Ideale > 100% Sufficiente - buono 70% - 100% Problematico < 70%	138.9%	Ideale
6	Capacità di autofinanziamento [autofinanziamento / ricavi correnti senza accrediti interni e riversamenti] * 100 Formula = [(4-3+331+332+333) / (4-47-49)] x 100	Buona > 20% Media 10% - 20% Debole < 10%	11.6%	Media
7	Debito pubblico procapite [debito pubblico / popolazione finanziaria] x 100 Formula = [(2-29-10-11-12-13) / (popolazione finanziaria	Basso < 1'000 fr. Medio fr. 1'000 – fr. 3'000 Elevato fr. 3'000 – fr. 5'000 Eccessivo > fr.5'000	2'854	Medio
8	Quota di capitale proprio [capitale proprio / totale dei passivi] * 100 Formula = [((1-19)-(2-29)) / (2)] x 100	Eccessiva > 40% Buona 20% - 40% Media 10% - 20% Debole < 10%	12.3%	Media
9	Quota di indebitamento lordo [debiti a breve e medio termine e per gestioni speciali / ricavi correnti senza accrediti interni e riversamenti] * 100 Formula = [(21+22+23) / (4-47-48-49)] x 100	Molto buona < 50% Buona 50% - 100% Discreta 100% - 150% Alta 150% - 200% Critica > 200%	172.9%	Alta
10	Quota degli investimenti [investimenti lordi / spese di gestione corrente senza ammortamenti e addebiti interni e riversamenti + uscite di investimento] x 100 Formula = 5 / [3+5-(331+332+333+37+38+39)] x 100	Molto alta > 30% Elevata 20% - 30% Media 10% - 20% Ridotta < 10%	14.0%	Media
11	Moltiplicatore politico		82%	



EVOLUZIONE INDICATORI FINANZIARI DEL COMUNE DI GORDOLA

Tipo indicatore	Anno	Anno	Anno	Anno	Anno	Anno	Anno
	2010	2011	2012	2013	2014	2015	2016
Copertura delle spese correnti	1.3	2.8	0.5	-2.7	-1.9	2.0	-0.3
Ammortamenti amministrativi in % sui beni amministrativi	11.8	14.9	16.5	16.2	14.7	12.0	11.3
Quota degli interessi	3.7	3.3	2.9	2.5	2.2	2.0	1.3
Quota degli oneri finanziari	21.3	21.9	21.4	19.9	16.1	14.1	13.1
Grado di autofinanziamento	814.8	473.5	167.8	122.6	46.2	73.4	138.9
Capacità di autofinanziamento	18.9	21.2	19.0	14.6	12.0	14.1	11.6
Debito pubblico pro-capite	3'052	2'611	2'360	2'243	2'668	2'810	2'854
Quota di capitale proprio	12.8	14.4	14.4	14.8	13.1	13.7	12.3
Quota di indebitamento lordo	197.5	172.4	169.9	146.6	151.3	152.9	172.9
Quota degli investimenti	10.2	12.2	14.5	14.1	24.8	20.4	14.0
Moltiplicatore politico	88%	87.5%	85.0%	82.0%	82.0%	82.0%	82.0%
Indice forza finanziaria	87.23	86.70	86.70	88.95	88.95	92.43	92.43

INDICATORI FINANZIARI - VALORI MEDIA CANTONALE

Tipo indicatore	Anno	Anno	Anno	Anno	Anno	Anno	Anno
	2010	2011	2012	2013	2014	2015	2016
Copertura delle spese correnti	3.3	5.3	-1.0	-2.6	0.3		
Ammortamenti amministrativi in % sui beni amministrativi	13.2	11.5	11.5	10.9	10.3		
Quota degli interessi	-1.4	-1.2	-1.6	-2.1	-3.2		
Quota degli oneri finanziari	6.7	6.4	6.7	6.3	4.9		
Grado di autofinanziamento	137.3	107.1	70.4	49.0	68.9		
Capacità di autofinanziamento	16.1	14.5	9.1	7.4	9.9		
Debito pubblico pro-capite	3'526	3'567	3'731	4'079	4'265		
Quota di capitale proprio	17.4	19.6	18.4	16.6	15.8		
Quota di indebitamento lordo	137.4	134.7	144.7	151.6	158.2		
Quota degli investimenti	15.3	16.2	16.0	17.4	17.4		
Moltiplicatore politico							
Indice forza finanziaria	100	100	100	100	100		



6. GESTIONE INVESTIMENTI

Nel corso dell'anno 2016 sono state effettuate spese per investimenti per un totale di fr. 2'241'950.05.

Le entrate per investimenti sono state pari a fr. 996'254.10; l'onere netto per investimenti ammonta a fr. 1'245'695.95.

Il preventivo 2016 indicava un volume di investimenti lordi per un importo di fr. 3'339'100.—.

Per quanto concerne gli investimenti si segnala che il 2016 è stato un anno "transitorio", in attesa dell'inizio di importanti cantieri legati agli stabili ed alle strutture comunali: il Centro Scolastico al Burio, la Nuova sede polizia intercomunale del Piano, gli Spogliatoi Centro Sportivo Roviscaglie ed il Cavalcavia-ponte FFS.

Importanti sono stati gli interventi messi in atto nell'ambito della rete stradale comunale (1.519 milioni di franchi) intervenendo su più fronti.

Sul fronte delle entrate segnaliamo in particolare l'incasso dei contributi di costruzione delle canalizzazioni ed i sussidi cantonali e federali per il Piano Generale di Smaltimento delle acque, nonché quelli legati al nostro patrimonio boschivo.

Nella tabella "Controllo crediti", allegata al presente documento, vengono dati, per ogni singola opera d'investimento, i dettagli che permettono di monitorare lo stato di avanzamento dei lavori.

Conformemente all'art. 168 cpv. 2 della Legge organica comunale, nel caso in cui un investimento presentasse un sorpasso di almeno il 10% del credito originario e superiore a fr. 20'000.--, occorre sottoporlo al Consiglio comunale per approvazione.

Per sorpassi che invece risultano inferiori è sufficiente chiedere la ratifica ad opera terminata o a posteriori.

Segnaliamo inoltre i seguenti conti che sono stati chiusi il 31.12.2016.

Conto 140.501.093 Credito quadro idranti antincendio

In data 30.11.2009 il Consiglio comunale approvava il credito di fr. 100'000.— e, sull'arco degli 8 anni sono stati spese fr. 98'557.70 nell'ambito del rinnovo ed alla posa di nuovi idranti antincendio nonché alla loro manutenzione annuale. Esaurito il credito d'investimento del MM 1128, il Municipio ha già sottoposto al Legislativo un nuovo credito di pari importo con il MM 1319, approvato lo scorso 21.09.2015.

Il conto 140.501.093 viene pertanto chiuso e si chiede al Consiglio comunale di ratificare la spesa d'investimento.

**Conto 740.501.094 Spurgo e formazione nuovi loculi cimitero comunale**

In data 24 ottobre 2011 il Consiglio comunale, decidendo sul MM no. 1164 concedeva al Municipio un credito di fr. 370'000.— (IVA compresa), per lo Spurgo e la formazione di nuovi loculi cimitero comunale.

Il costo dei lavori, ultimati nel mese di novembre 2015, ammonta a fr. 365'247.70, con un minor utilizzo del credito di fr. 4'752.30.

Si osserva come, considerata la disponibilità, si è pure proceduto all'esecuzione di due tratte di viali, non previsti a progetto, mediante la posa di pavimentazione in granito per una spesa di fr. 15'900.— e un risanamento interno dei muri perimetrali per un importo di fr. 4'500.—.

Il conto 740.501.094, viene pertanto chiuso e si chiede al Consiglio comunale di ratificare la spesa d'investimento.

Conto 620.500.021 Permuta terreno mapp. no. 446 e 684 RFD e posa di una nuova fermata autopostale

In data 13 marzo 2012 il Consiglio comunale, decidendo sul MM no. 1188 concedeva al Municipio un credito di fr. 50'000.— (IVA compresa), per la permuta del terreno ai mapp. i no. 446 e 684 RFD e la posa di una nuova cabina d'attesa per gli utenti della fermata auto postale.

Le spese sostenute sono così suddivise:

pratiche notarili (rilievi geometra - trapasso - iscrizioni UR)	fr.	5'661.65
fornitura nuova cabina	fr.	20'568.60
Opere murarie come da accordi privati - pavimentazione e vari	fr.	15'640.00
Totale	fr.	41'870.25

Il costo dei lavori, ultimati nel mese di aprile 2014, ammonta a fr. 41'870.25, con un minor costo sul credito votato di fr. 8'129.75

Il conto 620.500.021 viene pertanto chiuso e si chiede al Consiglio comunale di ratificare la spesa d'investimento.

**Conto 620.501.029 Moderazione traffico Via Gaggiole – percorso casa/scuola**

In data 30.09.2013 il Consiglio comunale, decidendo sul MM no. 1213, approvava il credito di fr. 225'325.—.

Il collaudo finale delle opere realizzate è avvenuto lo scorso 27 giugno 2016, dopo alcuni accorgimenti richiesti dal Municipio.

Come previsto dal MM, sul costo totale dell'investimento è stata riconosciuta una partecipazione pari al 50 % da parte della Divisione delle costruzioni (tranne l'illuminazione pubblica). Il costo finale a carico del nostro Comune ammonta a fr. 107'382.—.

Il conto 620.501.029 viene pertanto chiuso e si chiede al Consiglio comunale di ratificare la spesa d'investimento.

Conto 340.503.021 Progettazione definitiva delle nuove strutture di servizio ai campi sportivi

In data 17 marzo 2014 il Consiglio comunale, decidendo sul MM no. 1234 concedeva al Municipio un credito di fr. 60'000.- (IVA compresa), per la progettazione definitiva delle nuove strutture di servizio ai campi sportivi.

Il costo dei lavori di progettazione, ultimati nel mese di giugno del 2016, ammonta a fr. 64'853.05 e presenta un sorpasso di credito di fr. 4'853.05.

Il conto 340.503.021, viene pertanto chiuso e si chiede al Consiglio comunale di ratificare la spesa d'investimento di fr. 64'853.05 ed il conseguente superamento di credito di fr. 4'853.05.

Conto 340.503.024 Acquisto centro tennistico Tenero - Gordola

In data 21 dicembre 2015 il Consiglio comunale, decidendo sul MM no. 1261 concedeva al Municipio un credito di fr. 105'000.- (IVA compresa), per l'acquisto del centro tennistico Tenero – Gordola.

La cessione del Centro Tennistico Tenero-Gordola è stata perfezionata con l'Organizzazione turistica Lago Maggiore e Valli lo scorso mese di giugno. Il costo finale per l'acquisto del centro ammonta a fr.100'200.—.

Il conto 340.503.024, viene pertanto chiuso e si chiede al Consiglio comunale di ratificare la spesa d'investimento.

**Conto 620.501.030 Messa in sicurezza del camminamento pedonale lungo Via Valle verzasca**

In data 26 gennaio 2015 il Consiglio comunale, decidendo sul MM no. 1280 concedeva al Municipio un credito di fr. 70'000.- (IVA compresa), per la messa in sicurezza del camminamento pedonale lungo Via Valle Verzasca. Il costo dei lavori, ultimati nel mese di novembre del 2015, ammonta a fr. 63'179.70.

Il conto 620.501.030, viene pertanto chiuso e si chiede al Consiglio comunale di ratificare la spesa d'investimento

Conto 620.500.011 Messa in sicurezza della parete rocciosa a lato della Via Sasso Misocco in corrispondenza del mappale 2261 RFD

In data 15 giugno 2015 il Consiglio comunale, decidendo sul MM no. 1290 concedeva al Municipio un credito di fr. 210'000.- (IVA compresa), per la messa in sicurezza della parete rocciosa a lato della Via Sasso Misocco in corrispondenza del mappale 2261 RFD.

In data 17 ottobre 2016 il Consiglio comunale, decidendo sul MM no. 1342 concedeva al Municipio un credito suppletorio di fr. 60'000.- (IVA compresa), per la messa in sicurezza della parete rocciosa a lato della Via Sasso Misocco in corrispondenza del mappale 2261 RFD.

Totale crediti votati MM no. 1290 e MM no 1342: fr. 270'000.—.

Il costo dei lavori, ultimati nel mese di giugno del 2016, ammonta a fr. 266'796.—.

Il conto 620.500.011, viene pertanto chiuso e si chiede al Consiglio comunale di ratificare la spesa d'investimento.

Conto 790.509.003 Azzonamento mappali 758-759-760 RFD

Nel 2010 il Municipio di Gordola ha dato inizio ad uno studio pianificatorio inerente la variante di piano regolatore coordinata con la relativa domanda di dissodamento per i mappali 758, 759, 760 RFD, legati al posteggio della ditta Regazzi.

Nel gennaio 2012 viene allestito il messaggio municipale no. 1178, sottoposto all'attenzione del Consiglio comunale nella seduta del 12-13 marzo 2012 per l'adozione della variante di Piano regolatore inerente l'azzonamento dei mappali citati e relativa domanda di dissodamento, al fine di sistemare lo strumento pianificatorio.

A seguito del decorso della procedura d'approvazione, sono stati inoltrati dei ricorsi, sino a giungere alla sentenza del Tribunale amministrativo del



maggio 2015 e relativo completamento del giugno 2016 regolarmente cresciuta in giudicato, la quale respinge la variante di azionamento dei mappali interessati. Pertanto la procedura è incorsa in una serie di vertenze, con la conseguenza diretta di maggiori prestazioni e una spesa maggiore dell'importo preventivato, dando seguito al messaggio inerente il consuntivo e la richiesta di credito a causa del superamento dell'importo per delega di competenza del Municipio, per un importo complessivo totale di fr. 61'492.00.

Per maggiori informazioni si rimanda al messaggio municipale no.1340.

Il conto 790.509.003, viene pertanto chiuso e si chiede al Consiglio comunale di ratificare la spesa d'investimento.

Conto 090.503.003 Ristrutturazione Centro Mercato Coperto

Con ris. mun. no. 2177 del 22.01.2008 il Municipio stanziava un credito per delega di fr. 40'000.— per la ristrutturazione del Centro.

Gli interventi hanno riguardato:

tinteggiatura completa facciate esterne	fr.	18'710.00
nuovo impianto luci con regia per palco	fr.	8'100.00
posa zoccolino granito esterni	fr.	2'950.00
fornitura e posa microfoni	fr.	1'480.00
sostituzione tende a rullo finestre	fr.	5'000.00
adeguamento impianto elettrico	fr.	780.00
fornitura supporto porta teglie forno	fr.	960.00
diversi / palco/telo per sfondo nero	fr.	1'216.50
Totale	fr.	39'196.50

Il conto 090.503.003, viene pertanto chiuso e si chiede al Consiglio comunale di ratificare la spesa d'investimento.

Conto 090.503.028 Manutenzione Centro Mercato Coperto

Con ris. mun. no. 4367 del 23.11.2015 il Municipio stanziava un credito per delega di fr. 60'000.- per opere di manutenzioni del Centro.

tinteggiatura interna pareti	fr.	5'800.00
nuovo impianto audio e video	fr.	26'230.00
nuovi elementi cucina	fr.	5'940.00
fornitura corpi illuminazione interna al LED	fr.	11'400.00
nuova illuminazione e adeguanti	fr.	8'230.00
manutenzione pavimento e sostit. zoccolino	fr.	2'230.00
Totale	fr.	59'830.00



Il costo dei lavori di manutenzione, ultimati nel mese di febbraio 2016, ammonta a fr. 59'830.—.

Il conto 090.503.028 viene pertanto chiuso e si chiede al Consiglio comunale di ratificare la spesa d'investimento.

Conto 710.501.116 Nuova canalizzazione Via Tratto di Mezzo

Con ris. mun. no. 4709 del 07.03.2016 il Municipio stanziava un credito per delega di fr. 60'000.— per la realizzazione dei un nuovo tratto di canalizzazione in Via Tratto di Mezzo.

Nel contempo deliberava l'esecuzione dell'opera, ml 30 di nuova canalizzazione, per un importo di fr. 17'000.—. I costi di pavimentazione sono stati di fr. 3'300.—.

Il costo dei lavori, ultimati nel mese di settembre 2016, ammontano a complessivi fr. 20'300.—.

Il conto 750.501.116 viene pertanto chiuso e si chiede al Consiglio comunale di ratificare la spesa d'investimento



7. BILANCIO SOCIALE

Il bilancio sociale rappresenta un nuovo modo di comunicare e rendere trasparente l'attività legata all'amministrazione di un ente pubblico ed ha lo scopo di informare e spiegare alla popolazione come sono impiegate le risorse finanziarie, il tutto tralasciando di elencare come di consuetudine il costo di un determinato servizio, ma mettendo in luce aspetti che normalmente non vengono considerati e che danno un'informazione diversa ma nel contempo interessante dell'attività pubblica.

00 amministrazione – ore di formazione del personale

Un'amministrazione efficiente e competente necessita di una continua formazione professionale dei propri funzionari che operano nell'amministrazione comunale. Le ore di formazione effettuate sono state suddivise tra corsi annuali e biennali per l'ottenimento di un diploma e corsi di formazione e di aggiornamento che hanno una durata che varia dalle 3 alle 7 ore giornaliere.

	2013	2014	2015	2016
Ore corsi di diploma	284	260	245	0
Ore corsi formazione	33	45	34	66

01 sicurezza pubblica – persone controllate

Nell'ambito del servizio di polizia, su tutto il comprensorio dei Comuni convenzionati, il numero di persone fermate e controllate per accertamento ha subito un notevole incremento dovuto al potenziamento del personale e, di conseguenza, di una migliore copertura oraria giornaliera nonché all'entrata, nel 2015, di 6 nuovi Comuni.

	2013	2014	2015	2016
Persone controllate	693	1'404	1'535	2'326

02 educazione – pasti consumati nella mensa scolastica

La possibilità di poter disporre di una mensa scolastica per i bambini che frequentano la Scuola per l'infanzia (SI) e la Scuola elementare (SE) è sempre più apprezzata dalle famiglie ed è diventata un elemento considerato al momento della scelta del Comune di domicilio.

	2013	2014	2015	2016
Pasti preparati SE	6'634	7'418	8'277	7'804
Pasti preparati SI	11'092	10'101	10'657	12'532

03 cultura e tempo libero – campo polisportivo estivo

Nell'anno 2007 è stato introdotto il campo polisportivo estivo che ogni mese di giugno, sull'arco di una settimana, dà la possibilità ai ragazzi tra i 10 e i 15 anni di vivere una settimana all'insegna della convivenza comune e dello sport.

	2013	2014	2015	2016
Ragazzi partecipanti	24	29	39	50

**04 salute pubblica – Servizio ambulanza Locarnese e Valli**

Un dettaglio particolare del Servizio ambulanza Locarnese e valli sono gli interventi effettuati sull'arco di un anno sul territorio comunale.

	2013	2014	2015	2016
Interventi effettuati	164	209	195	188

05 previdenza sociale – Case per anziani sussidiate

Ogni anno il Comune è chiamato a partecipare ai costi di finanziamento del deficit delle case per anziani sussidiate dal Cantone. Il calcolo tiene conto delle giornate di presenza di anziani nostri domiciliati.

	2013	2014	2015	2016
Giornate computate	12'833	12'525	12'500	13'500

06 traffico – Abbonamenti arcobaleno

Il nostro Comune, già a partire dall'anno 2003, per incentivare l'utilizzo dei mezzi pubblici, rimborsa una parte del costo dell'abbonamento acquistato.

Nel 2016 il Cantone non ha più riproposto il sussidio per gli abbonamenti estivi dei mesi di luglio e agosto, di riflesso non abbiamo più avuto costi per questo sussidio.

	2013	2014	2015	2016
Abbonamento annuale	279	270	274	260
Abbonamento Ozono	187	177	170	0

07 protezione ambiente e sistemazione territorio –rifiuti riciclabili

I cosiddetti "rifiuti riciclabili", nel nostro caso i rifiuti biodegradabili, la carta ed il cartonaggio, vengono raccolti separatamente e consegnati a ditte che, direttamente o indirettamente, provvedono alla loro lavorazione rendendoli riutilizzabili. I quantitativi raccolti in kg sono importanti:

	2013	2014	2015	2016
Rifiuti biodegradabili	583'500	572'390	525'020	569'560
Carta e cartonaggio	381'370	356'880	336'820	356'140

08 economia pubblica – sussidio benzina alchilata

Il nostro Comune, a partire dall'anno 2012, versa ai cittadini domiciliati o residenti a Gordola un sussidio pari al 50 % del prezzo d'acquisto per la benzina alchilata. Il quantitativo massimo annuale per nucleo familiare è di 20 lt.

	2013	2014	2015	2016
Lt benzina alchilata suss.	890	980	1'214	1'288

09 finanze e imposte – patenti caccia e pesca

Tra gli abitanti del nostro Comune quasi una persona su cento è appassionato dell'attività venatoria e quasi quattro persone su cento nel tempo libero frequentano fiumi e laghi dilettandosi con la pesca.

	2013	2014	2015	2016
Patenti caccia alta	37	35	36	31
Patenti pesca	165	159	152	117



8. CONSIDERAZIONI FINALI

Il consuntivo 2016 del Comune, con un totale di fr. 15'034'427.55 alle entrate e fr. 15'073'657.13 alle uscite, chiude con un disavanzo d'esercizio di fr. 39'229.58.

Un risultato nettamente migliore rispetto a quanto previsto nel preventivo 2016 (disavanzo di fr. 496'634.00) scaturito principalmente con delle entrate straordinarie e difficilmente prevedibili nel dicastero "Finanze e imposte".

Sono due le principali variazioni, rispetto a quanto si poteva ipotizzare, che hanno permesso un risultato così rimarchevole:

- l'incasso delle tasse sugli utili immobiliari ha registrato, come già successo nel 2014, un importante introito (fr. 365'527.65) legato alle compravendite immobiliari
- le sopravvenienze d'imposta, che si confermano di anno in anno e, come già ampiamente spiegato nei commenti dei consuntivi precedenti, confluiscono nelle casse comunali grazie alla contabilizzazione delle differenze fra i gettiti valutati a consuntivo negli anni passati e quelli effettivi, ricalcolati ogni anno.

Queste cifre influiscono sul conto di gestione corrente dell'anno in cui le tassazioni mancanti degli anni precedenti vengono accertate.

Il debito pubblico procapite, che ammonta a fr. 2'853.88 al 31 dicembre 2016 e rimane sempre al di sotto della media cantonale 2014 di fr. 4'265.— (ultimo dato pubblicato dalla SEL nel mese di maggio 2016), e l'importante capitale proprio accumulato negli scorsi anni, (4.1 milioni di franchi), sono da considerare dei "cuscinetti ammortizzatori" per i futuri esercizi.

Questi sono due parametri significativi ed importanti in vista degli impegni che il Comune si è prefissato con il Piano finanziario 2017-2020, che prevede una pianificazione degli investimenti ambiziosa ma necessaria per migliorare ulteriormente i servizi alla popolazione, e garantiscono una maggior sicurezza ed una relativa tranquillità per i consuntivi futuri.

Gli indicatori finanziari evidenziano una buona situazione delle finanze comunali: la quota degli interessi, 1.3 %, e la quota degli oneri finanziari, 14.1 %, sono in costante diminuzione, senza dimenticare un moltiplicatore politico comunale, che rende attrattivo il nostro Comune, all'82 %.

Per mantenere questa tendenza positiva delle finanze comunali e per raggiungere gli obiettivi prefissati dal Municipio nel Piano finanziario e nel Preventivo 2017, sarà necessario un lavoro collettivo di tutti i membri dell'esecutivo, dell'amministrazione e la fattiva collaborazione dei membri del legislativo comunale e delle diverse commissioni e delegazioni.



9. RISOLUZIONE

Premesso quanto sopra, richiamate le spiegazioni dei singoli capitoli, invitiamo codesto onorando Consiglio Comunale a voler risolvere:

- 1) È approvato il consuntivo 2016 del Comune di Gordola che presenta un totale di uscite correnti di fr. 15'073'657.13, ricavi correnti di fr. 15'034'427.55 e un disavanzo d'esercizio di fr. 39'229.58; un onere netto per investimenti di fr. 1'245'695.95; un avanzo totale di fr. 484'467.82, unitamente al bilancio chiuso il 31 dicembre 2016;
- 2) è approvata la destinazione del disavanzo d'esercizio di fr. 39'229.58 in diminuzione del capitale proprio;
- 3) è approvato il consuntivo dell'investimento inerente il Credito quadro idranti antincendio, che presenta un costo complessivo d'investimento di fr. 98'557.70, con una minor spesa di fr. 1'442.30;
- 4) è approvato il consuntivo d'investimento, inerente lo Sporgo e formazione nuovi loculi cimitero comunale, che presenta un costo complessivo d'investimento di fr. 365'247.70, con una minor spesa di fr. 4'752.30;
- 5) è approvato il consuntivo d'investimento, inerente la Permuta terreno mapp. No 446 e 684 RFD e posa di una nuova fermata autopostale, che presenta un costo complessivo di fr. 41'870.25, con una minor spesa di fr. 8'129.75;
- 6) è approvato il consuntivo d'investimento, inerente la Moderazione traffico Via Gaggiolo – percorso casa/scuola, che presenta un costo complessivo di fr. 107'382.00, con una minor spesa di fr. 117'943.00;
- 7) è approvato il consuntivo d'investimento, inerente la Progettazione definitiva delle nuove strutture di servizio ai campi sportivi, che presenta un costo complessivo di fr. 64'853.05, con una maggior spesa di fr. 4'853.05;
- 8) è approvato il consuntivo d'investimento, inerente l'Acquisto del Centro Tennistico Tenero - Gordola, che presenta un costo complessivo di fr. 100'200.00, con una minor spesa di fr. 4'800.00;
- 9) è approvato il consuntivo d'investimento, inerente la Messa in sicurezza del camminamento pedonale lungo Via Valle Verzasca, che presenta un costo complessivo di fr. 63'179.70, con una minor spesa di fr. 6'820.30;
- 10) è approvato il consuntivo d'investimento, inerente la Messa in sicurezza della parete rocciosa a lato della Via Sasso Misocco in corrispondenza del mapp. 2261 RFD, che presenta un costo complessivo di fr. 266'796.00, con una minor spesa di fr. 3'204.00;



- 11) è approvato il consuntivo d'investimento, inerente la richiesta di credito per l'Azzonamento mappali no. 758, 759 e 760 RFD, che presenta un costo complessivo di fr. 61'492.00;
- 12) è approvato il consuntivo d'investimento, inerente la Ristrutturazione Centro Mercato Coperto, che presenta un costo complessivo di fr. 39'196.50, con una minor spesa di fr. 803.50;
- 13) è approvato il consuntivo d'investimento, inerente la Manutenzione Centro Mercato Coperto, che presenta un costo complessivo di fr. 59'830.00, con una minor spesa di fr. 170.00;
- 14) è approvato il consuntivo d'investimento, inerente la Nuova canalizzazione in Via Tratto di Mezzo, che presenta un costo complessivo di fr. 20'300.00, con una minor spesa di fr. 39'700.00.

Con ogni ossequio.

il Sindaco
fto. D. Vignuta

Per il Municipio:

il Segretario
fto. T. Stefanicki

Gordola, 4 aprile 2017

Approvato con risoluzione municipale no. 1069 del 03.04.2017
Va per esame alla Commissione della Gestione



10. ALLEGATI

Conto di gestione corrente

- 10.1 Ricapitolazione per dicasteri
- 10.2 Ricapitolazione conto di gestione corrente
- 10.3 Ripartizione per genere di conto
- 10.4 Presentazione dettagliata della gestione corrente
- 10.5 Consuntivo secondo la classificazione istituzionale

Conto gestione investimenti

- 11.1 Ricapitolazione per dicasteri
- 11.2 Ricapitolazione con classificazione istituzionale
- 11.3 Ricapitolazione per genere di conto
- 11.4 Presentazione dettagliata della gestione investimenti
- 11.5 Consuntivo secondo la classificazione istituzionale

Diversi

- 12.1 Consuntivo secondo la classificazione istituzionale

Bilancio

- 13.1 Riassunto del bilancio
- 13.2 Ricapitolazione per genere di conto
- 13.3 Presentazione dettagliata del bilancio

Allegati

- 14.1 Beni amministrativi e patrimoniali
- 14.2 Tabella dei prestiti
- 14.3 Tabella controllo crediti
- 14.4 Conto dei flussi
- 14.5 Rapporto di revisione



CONSUNTIVO SECONDO LA CLASSIFICAZIONE ISTITUZIONALE
PER L'ANNO 2016

COMUNE GORDOLA	
Pagina	44

DICASTERO	RICAPITOLAZIONE CONTO DI GESTIONE CORRENTE				PREVENTIVO 2016	
	CONSUNTIVO 2016		2016		SPESE CORRENTI	RICAVI CORRENTI
	SPESE CORRENTI		RICAVI CORRENTI			
0 AMMINISTRAZIONE GENERALE	1'686'844.15	11.22 %	254'498.70	1.69 %	1'603'300.00	231'800.00
1 SICUREZZA PUBBLICA	2'119'689.61	14.10 %	1'428'215.51	9.50 %	2'126'800.00	1'353'500.00
2 EDUCAZIONE	3'046'404.96	20.26 %	741'469.60	4.93 %	3'016'800.00	779'000.00
3 CULTURA E TEMPO LIBERO	299'065.50	1.99 %	8'250.00	0.05 %	267'000.00	0.00
4 SALUTE PUBBLICA	184'111.50	1.22 %	9'181.00	0.06 %	192'300.00	8'000.00
5 PREVIDENZA SOCIALE	2'685'604.33	17.86 %	20'353.80	0.14 %	2'812'300.00	18'000.00
6 TRAFFICO	1'221'349.72	8.12 %	297'470.60	1.98 %	1'184'100.00	206'400.00
7 PROTEZIONE AMBIENTE E SISTEMAZIONE TERRITORIO	996'629.08	6.63 %	832'975.99	5.54 %	1'035'000.00	851'300.00
8 ECONOMIA PUBBLICA	251'441.05	1.67 %	344'102.25	2.29 %	327'800.00	458'000.00
9 FINANZE E IMPOSTE	2'582'517.23	17.18 %	11'097'910.10	73.82 %	2'529'600.00	2'433'300.00
TOTALI	15'073'657.13	100.26 %	15'034'427.55	100.00 %	15'095'000.00	6'339'300.00
FABBISOGNO D'IMPOSTA						8'755'700.00
DISAVANZO D'ESERCIZIO			39'229.58	0.26 %		
TOTALI A PAREGGIO	15'073'657.13		15'073'657.13		15'095'000.00	15'095'000.00



CONSUNTIVO SECONDO LA CLASSIFICAZIONE ISTITUZIONALE
PER L'ANNO 2016

COMUNE GORDOLA	
Pagina	45

RICAPITOLAZIONE CONTO DI GESTIONE CORRENTE
PRIMA RICAPITOLAZIONE

		SPESE	%	RICAVI	%
0	AMMINISTRAZIONE GENERALE				
011	Organi comunali	191'082.05	1.27	0.00	0.00
020	Amministrazione comunale	678'390.41	4.51	22'099.20	0.15
029	Amministrazione costruzioni	601'209.44	4.00	166'023.95	1.10
090	Diversi stabili amministrativi	216'162.25	1.44	66'375.55	0.44
	TOTALE PER DICASTERO	1'686'844.15		254'498.70	
1	SICUREZZA PUBBLICA				
100	Catasto e misurazioni	18'873.00	0.13	6'454.35	0.04
101	Controllo abitanti	172'385.60	1.15	29'830.50	0.20
109	Altri servizi giuridici	0.00	0.00	16'100.00	0.11
113	Corpo polizia comunale	26'283.90	0.17	0.00	0.00
115	Polizia intercomunale	1'722'422.66	11.46	1'369'370.66	9.11
120	Giustizia	3'139.65	0.02	0.00	0.00
140	Polizia del fuoco	82'370.90	0.55	0.00	0.00
151	Istruzione militare	12'215.80	0.08	0.00	0.00
160	Protezione civile	81'998.10	0.55	6'460.00	0.04
	TOTALE PER DICASTERO	2'119'689.61		1'428'215.51	
2	EDUCAZIONE				
200	Scuola dell'infanzia	816'348.51	5.43	272'235.75	1.81
210	Scuola elementare	2'215'336.45	14.74	469'233.85	3.12
212	Scuole medie	14'720.00	0.10	0.00	0.00
	TOTALE PER DICASTERO	3'046'404.96		741'469.60	
3	CULTURA E TEMPO LIBERO				
309	Altra promozione culturale	25'989.70	0.17	0.00	0.00
330	Parco giochi e sentieri	46'783.80	0.31	8'250.00	0.05
340	Sport	161'292.00	1.07	0.00	0.00



CONSUNTIVO SECONDO LA CLASSIFICAZIONE ISTITUZIONALE
PER L'ANNO 2016

COMUNE GORDOLA	
Pagina	46

RICAPITOLAZIONE CONTO DI GESTIONE CORRENTE
PRIMA RICAPITOLAZIONE

		SPESE	%	RICAVI	%
390	Culto	65'000.00	0.43	0.00	0.00
TOTALE PER DICASTERO		299'065.50		8'250.00	
4	SALUTE PUBBLICA				
460	Servizio medico scolastico	29'865.30	0.20	9'181.00	0.06
490	Diversi	154'246.20	1.03	0.00	0.00
TOTALE PER DICASTERO		184'111.50		9'181.00	
5	PREVIDENZA SOCIALE				
500	Previdenza sociale	1'042'535.30	6.93	9'103.80	0.06
540	Protezione della gioventù	110'921.65	0.74	11'250.00	0.07
560	Aiuti per affitti	12'140.00	0.08	0.00	0.00
570	Case per anziani	866'753.48	5.77	0.00	0.00
580	Assistenza agli anziani	389'236.31	2.59	0.00	0.00
581	Assistenza	255'206.34	1.70	0.00	0.00
589	Altre iniziative assistenziali	8'811.25	0.06	0.00	0.00
TOTALE PER DICASTERO		2'685'604.33		20'353.80	
6	TRAFFICO				
610	Strade cantonali	13'632.00	0.09	0.00	0.00
620	Strade e posteggi	849'546.72	5.65	243'460.60	1.62
651	Aziende traffico locali	358'171.00	2.38	54'010.00	0.36
TOTALE PER DICASTERO		1'221'349.72		297'470.60	
7	PROTEZIONE AMBIENTE E SISTEMAZIONE TERRITORIO				
710	Fognature	356'778.80	2.37	376'456.10	2.50
720	Nettezza pubblica	584'884.28	3.89	451'899.89	3.01
740	Cimitero	5'453.00	0.04	4'620.00	0.03
750	Arginature	13'414.00	0.09	0.00	0.00



CONSUNTIVO SECONDO LA CLASSIFICAZIONE ISTITUZIONALE
PER L'ANNO 2016

COMUNE GORDOLA	
Pagina	47

RICAPITOLAZIONE CONTO DI GESTIONE CORRENTE
PRIMA RICAPITOLAZIONE

	SPESE	%	RICAVI	%	
781	Eliminazione di cadaveri di animali	3'375.75	0.02	0.00	0.00
789	Altre immissioni	3'164.75	0.02	0.00	0.00
790	Pianificazione del territorio	29'558.50	0.20	0.00	0.00
	TOTALE PER DICASTERO	996'629.08		832'975.99	
8	ECONOMIA PUBBLICA				
830	Turismo	23'117.30	0.15	0.00	0.00
860	Distribuzione energia elettrica	228'323.75	1.52	344'102.25	2.29
	TOTALE PER DICASTERO	251'441.05		344'102.25	
9	FINANZE E IMPOSTE				
900	Imposte	0.00	0.00	9'478'958.70	63.05
920	Perequazione finanziaria	26'127.00	0.17	791'960.00	5.27
930	Partecipazione alle entrate della Confederazione	0.00	0.00	3'208.90	0.02
931	Partecipazione a entrate cantonali	0.00	0.00	507'395.25	3.37
932	Partecipazione a regalie e patenti	0.00	0.00	1'831.90	0.01
940	Interessi	517'380.56	3.44	186'402.35	1.24
990	Ammortamenti	2'039'009.67	13.56	128'153.00	0.85
	TOTALE PER DICASTERO	2'582'517.23		11'097'910.10	
TOTALI	15'073'657.13	100.26 %	15'034'427.55	100.00 %	
DISAVANZO D'ESERCIZIO			39'229.58	0.26 %	
TOTALI A PAREGGIO	15'073'657.13		15'073'657.13		



CONSUNTIVO SECONDO LA CLASSIFICAZIONE ISTITUZIONALE
PER L'ANNO 2016

COMUNE GORDOLA	
Pagina	48

Gestione Corrente

RICAPITOLAZIONE PER GENERE DI CONTO - RIASSUNTO

	CONSUNTIVO 2016	PREVENTIVO 2016	CONSUNTIVO 2015
3 SPESE CORRENTI	15'073'657.13	15'095'000.00	14'913'959.33
30 SPESE PER IL PERSONALE	6'140'803.00	6'003'300.00	5'849'378.97
31 SPESE PER BENI E SERVIZI	2'033'315.22	1'958'900.00	1'933'104.67
32 INTERESSI PASSIVI	513'319.26	574'200.00	593'127.44
33 AMMORTAMENTI	1'804'965.67	1'680'900.00	1'864'491.43
35 RIMBORSI AD ENTI PUBBLICI	811'271.00	892'700.00	798'467.06
36 CONTRIBUTI PROPRI	3'522'716.43	3'730'600.00	3'510'407.06
38 VERSAMENTI A FINANZIAMENTI SPECIALI	221'647.00	225'000.00	338'515.00
39 ADDEBITI INTERNI	25'619.55	29'400.00	26'467.70
4 RICAVI CORRENTI	15'034'427.55	6'339'300.00	15'210'908.70
40 IMPOSTE	9'478'958.70	1'080'000.00	9'387'888.51
41 REGALIE E CONCESSIONI	119'075.00	120'000.00	119'075.00
42 REDDITI DELLA SOSTANZA	446'449.40	338'700.00	298'049.68
43 RICAVI PER PRESTAZIONI, VENDITE, TASSE, DIRITTI E MULTE	1'995'127.70	1'724'700.00	2'005'634.95
44 CONTRIBUTI SENZA FINE SPECIFICO	1'304'396.05	1'135'300.00	1'605'533.66
45 RIMBORSI DA ENTI PUBBLICI	1'014'060.90	1'115'400.00	838'676.95
46 CONTRIBUTI PER SPESE CORRENTI	626'065.35	712'800.00	883'845.75
48 PRELEVAMENTI DA FINANZIAMENTI SPECIALI	24'674.90	83'000.00	45'736.50
49 ACCREDITI INTERNI	25'619.55	29'400.00	26'467.70



CONSUNTIVO SECONDO LA CLASSIFICAZIONE ISTITUZIONALE
PER L'ANNO 2016

COMUNE GORDOLA	
Pagina	49

RICAPITOLAZIONE PER GENERE DI CONTO

CONTO	%	DESCRIZIONE DEL CONTO	CONSUNTIVO 2016	PREVENTIVO 2016	CONSUNTIVO 2015
3	100.00	S P E S E C O R R E N T I	15'073'657.13	15'095'000.00	14'913'959.33
30	40.74	SPESE PER IL PERSONALE	6'140'803.00	6'003'300.00	5'849'378.97
300	1.00	ONORARI ED INDENNITA' A AUTORITA' COMMISSIONI E MAGISTRATI	151'316.00	135'000.00	139'253.00
301	22.07	STIPENDI ED INDENNITA' AL PERSONALE AMMINISTRATIVI E D'ESERCIZIO	3'326'974.05	3'181'800.00	3'059'820.75
302	11.12	STIPENDI ED INDENNITA' A DOCENTI	1'675'687.35	1'702'800.00	1'702'030.65
303	3.09	CONTRIBUTI AVS-AI-IPG-AD-AF	465'811.20	434'600.00	423'161.15
304	2.82	CONTRIBUTI A CASSE PENSIONI E DI PREVIDENZA	424'558.30	445'300.00	420'025.25
305	0.47	PREMI ASSICURAZIONE INFORTUNI E MALATTIE	71'186.60	71'800.00	67'103.75
306	0.07	ABBIGLIAMENTO DI SERVIZIO, INDENNITA' DI ALLOGGIO E PASTI	10'575.35	18'000.00	19'370.47
309	0.10	ALTRE SPESE PER IL PERSONALE	14'694.15	14'000.00	18'613.95
31	13.49	SPESE PER BENI E SERVIZI	2'033'315.22	1'958'900.00	1'933'104.67
310	1.07	MATERIALE D'UFFICIO, SCOLASTICO E STAMPATI	160'649.62	174'900.00	157'613.17
311	0.27	ACQUISTO MOBILI, MACCHINE, VEICOLI ED ATTREZZATURE	41'310.25	36'500.00	52'909.25
312	1.14	ACQUA, ENERGIA E COMBUSTIBILI	171'432.75	182'500.00	159'188.55
313	0.78	MATERIALE DI CONSUMO	118'098.07	124'000.00	109'033.21
314	2.89	MANUTENZIONE STABILI E STRUTTURE	435'132.51	337'000.00	402'809.45
315	0.64	MANUTENZIONE MOBILI, MACCHINE, VEICOLI E ATTREZZATURE	96'604.10	87'500.00	77'294.20



CONSUNTIVO SECONDO LA CLASSIFICAZIONE ISTITUZIONALE
PER L'ANNO 2016

COMUNE GORDOLA	
Pagina	50

RICAPITOLAZIONE PER GENERE DI CONTO

CONTO	%	DESCRIZIONE DEL CONTO	CONSUNTIVO 2016	PREVENTIVO 2016	CONSUNTIVO 2015
316	0.25	LOCAZIONI, AFFITTI, NOLEGGI E TASSE D'UTILIZZAZIONE	38'222.80	53'000.00	42'679.00
317	0.19	RIMBORSO SPESE	28'655.25	33'500.00	24'100.55
318	6.15	SERVIZI ED ONORARI	926'665.77	917'000.00	893'985.99
319	0.11	ALTRE SPESE PER BENI E SERVIZI	16'544.10	13'000.00	13'491.30
32	3.41	INTERESSI PASSIVI	513'319.26	574'200.00	593'127.44
320	0.10	INTERESSI PASSIVI PER IMPEGNI CORRENTI	14'996.78	10'000.00	10'581.45
322	3.21	INTERESSI PASSIVI PER DEBITI A MEDIA ED A LUNGA SCADENZA	483'588.93	539'200.00	572'047.09
329	0.10	ALTRI INTERESSI PASSIVI	14'733.55	25'000.00	10'498.90
33	11.97	AMMORTAMENTI	1'804'965.67	1'680'900.00	1'864'491.43
330	0.24	AMMORTAMENTI SU BENI PATRIMONIALI	35'572.32	65'000.00	21'786.55
331	11.74	AMMORTAMENTI ORDINARI SU BENI AMMINISTRATIVI	1'769'393.35	1'615'900.00	1'842'704.88
35	5.38	RIMBORSI AD ENTI PUBBLICI	811'271.00	892'700.00	798'467.06
351	0.34	CANTONI	51'117.30	50'500.00	57'178.15
352	5.04	COMUNI E CONSORZI COMUNALI	760'153.70	842'200.00	741'288.91
36	23.37	CONTRIBUTI PROPRI	3'522'716.43	3'730'600.00	3'510'407.06
361	10.02	CANTONI	1'511'115.64	1'434'200.00	1'427'668.93
362	7.96	COMUNI E CONSORZI	1'200'389.03	1'338'100.00	1'232'022.69
363	0.14	ISTITUTI PROPRI	21'240.00	22'000.00	19'409.40
364	0.23	IMPRESE AD ECONOMIA MISTA	34'000.00	40'500.00	34'000.00



CONSUNTIVO SECONDO LA CLASSIFICAZIONE ISTITUZIONALE
PER L'ANNO 2016

COMUNE GORDOLA	
Pagina	51

RICAPITOLAZIONE PER GENERE DI CONTO

CONTO	%	DESCRIZIONE DEL CONTO	CONSUNTIVO 2016	PREVENTIVO 2016	CONSUNTIVO 2015
365	2.95	ISTITUZIONI PRIVATE	444'172.35	511'500.00	457'453.79
366	2.07	ECONOMIE PRIVATE	311'799.41	384'300.00	339'852.25
38	1.47	VERSAMENTI A FINANZIAMENTI SPECIALI	221'647.00	225'000.00	338'515.00
380	0.17	ACCANTONAMENTI PER LA MANUTENZIONE STRAORDINARIA DELLE CANALIZZAZIONI	25'000.00	25'000.00	25'000.00
381	0.05	CONTRIBUTI SOSTITUTIVI PER AREE VERDI E AREE DI SVAGO	8'250.00	0.00	6'000.00
382	-0.02	CONTRIBUTI SOSTITUTIVO PER POSTEGGI	-2'800.00	0.00	102'000.00
383	0.04	CONTRIBUTI SOSTITUTIVI PER RIFUGI PC	6'460.00	0.00	19'200.00
385	1.23	CONTRIBUTI FONDO ENERGIE RINNOVABILI	184'737.00	200'000.00	186'315.00
39	0.17	ADDEBITI INTERNI	25'619.55	29'400.00	26'467.70
390	0.17	ADDEBITI INTERNI	25'619.55	29'400.00	26'467.70



CONSUNTIVO SECONDO LA CLASSIFICAZIONE ISTITUZIONALE
PER L'ANNO 2016

COMUNE GORDOLA	
Pagina	52

RICAPITOLAZIONE PER GENERE DI CONTO

CONTO	%	DESCRIZIONE DEL CONTO	CONSUNTIVO 2016	PREVENTIVO 2016	CONSUNTIVO 2015
4	100.00	RICAVI CORRENTI	15'034'427.55	6'339'300.00	15'210'908.70
40	63.05	IMPOSTE	9'478'958.70	1'080'000.00	9'387'888.51
400	53.47	IMPOSTE SUL REDDITO E SULLA SOSTANZA	8'038'861.35	900'000.00	7'960'634.51
401	4.22	IMPOSTE SULL'UTILE E SUL CAPITALE	634'991.00	0.00	562'989.00
402	4.00	IMPOSTE IMMOBILIARI	601'342.00	0.00	608'077.00
403	1.36	IMPOSTE SPECIALI SUL REDDITO DELLA SOSTANZA	203'764.35	180'000.00	256'188.00
41	0.79	REGALIE E CONCESSIONI	119'075.00	120'000.00	119'075.00
410	0.79	REGALIE E CONCESSIONI	119'075.00	120'000.00	119'075.00
42	2.97	REDDITI DELLA SOSTANZA	446'449.40	338'700.00	298'049.68
420	0.00	INTERESSI DA BANCHE	1.19	500.00	99.03
421	1.18	CREDITI	176'681.16	207'800.00	198'039.95
423	0.06	REDDITI IMMOBILIARI DEI BENI PATRIMONIALI	9'720.00	9'700.00	9'820.00
424	0.85	UTILI CONTABILI SU BENI PATRIMONIALI	128'153.00	0.00	0.00
426	0.06	REDDITI SU PARTECIPAZ. DEI BENI AMMINISTRATIVI	8'876.30	34'000.00	0.00
427	0.82	REDDITI IMMOBILIARI DEI BENI AMMINISTRATIVI	123'017.75	86'700.00	90'090.70
43	13.27	RICAVI PER PRESTAZIONI, VENDITE, TASSE, DIRITTI E MULTE	1'995'127.70	1'724'700.00	2'005'634.95
430	0.08	TASSE D'ESENZIONE	11'910.00	0.00	127'200.00
431	0.91	TASSE PER SERVIZI AMMINISTRATIVI	136'694.05	111'000.00	195'675.95
432	0.67	RICAVI OSPEDALIERI, DI CASE DI CURA E REFEZIONE IN GENERE	100'250.00	101'200.00	94'116.00



CONSUNTIVO SECONDO LA CLASSIFICAZIONE ISTITUZIONALE
PER L'ANNO 2016

COMUNE GORDOLA	
Pagina	53

RICAPITOLAZIONE PER GENERE DI CONTO

CONTO	%	DESCRIZIONE DEL CONTO	CONSUNTIVO 2016	PREVENTIVO 2016	CONSUNTIVO 2015
433	0.18	TASSE SCOLASTICHE	26'993.50	23'000.00	23'560.35
434	5.53	ALTRE TASSE D'UTILIZZAZIONE E SERVIZI	832'034.19	830'900.00	804'698.84
436	3.13	RIMBORSI	470'238.75	299'100.00	345'924.55
437	2.64	MULTE	397'201.36	342'000.00	400'213.76
439	0.13	ALTRI RICAVI PER PRESTAZIONI E VENDITE	19'805.85	17'500.00	14'245.50
44	8.68	CONTRIBUTI SENZA FINE SPECIFICO	1'304'396.05	1'135'300.00	1'605'533.66
440	0.02	PARTECIPAZIONE ALLE ENTRATE DELLA CONFEDERAZIONE	3'208.90	2'800.00	2'830.50
441	3.39	PARTECIPAZIONE ALLE ENTRATE DEL CANTONE	509'227.15	232'500.00	206'773.16
444	5.27	CONTRIBUTI CANTONALI	791'960.00	900'000.00	1'395'930.00
45	6.74	RIMBORSI DA ENTI PUBBLICI	1'014'060.90	1'115'400.00	838'676.95
451	0.06	CANTONI	9'103.80	10'500.00	9'056.80
452	6.68	COMUNI E CONSORZI COMUNALI	1'004'957.10	1'104'900.00	829'620.15
46	4.16	CONTRIBUTI PER SPESE CORRENTI	626'065.35	712'800.00	883'845.75
461	4.16	CANTONI	626'065.35	709'800.00	878'345.75
469	0.00	ALTRI CONTRIBUTI PER SPESE CORRENTI	0.00	3'000.00	5'500.00
48	0.16	PRELEVAMENTI DA FINANZIAMENTI SPECIALI	24'674.90	83'000.00	45'736.50
480	0.08	ACCANTONAMENTI PER LA MANUTENZIONE STRAORDINARIA DELLE CANALIZZAZIONI	12'662.90	25'000.00	27'138.90
485	0.08	Prelevamenti dal Fondo Energie Rinnovabili FER	12'012.00	58'000.00	18'597.60
49	0.17	ACCREDITI INTERNI	25'619.55	29'400.00	26'467.70
490	0.17	ACCREDITI INTERNI	25'619.55	29'400.00	26'467.70



CONSUNTIVO SECONDO LA CLASSIFICAZIONE ISTITUZIONALE
PER L'ANNO 2016

COMUNE GORDOLA	
Pagina	54

0	AMMINISTRAZIONE GENERALE	CONSUNTIVO 2016		PREVENTIVO 2016	CONSUNTIVO 2015
		SPESE	RICAVI		
011	Organi comunali				
3	SPESE CORRENTI				
300.000	Onorario municipio	112'276.00		105'000.00	105'733.00
300.001	Onorario commissioni	39'040.00		30'000.00	33'520.00
303.000	Contributo AVS/AI/IPG/AD	9'631.50		9'800.00	9'196.80
310.010	Spese per votazioni e elezioni	22'320.45		25'000.00	15'184.20
317.000	Spese di rappresentanza	185.80		1'500.00	75.20
318.000	Spese ricevimenti	7'628.30		7'000.00	5'314.10
	TOTALE RICAVI		0.00	0.00	0.00
	TOTALE SPESE	191'082.05		178'300.00	169'023.30
	SALDO		191'082.05	178'300.00	169'023.30



CONSUNTIVO SECONDO LA CLASSIFICAZIONE ISTITUZIONALE
PER L'ANNO 2016

COMUNE GORDOLA	
Pagina	55

0	AMMINISTRAZIONE GENERALE	CONSUNTIVO 2016		PREVENTIVO 2016	CONSUNTIVO 2015
		SPESE	RICAVI		
020	Amministrazione comunale				
3	SPESE CORRENTI				
301.000	Stipendi personale	412'370.50		414'900.00	403'607.80
303.000	Contributo AVS/AI/IPG/AD	35'375.00		37'000.00	35'106.30
304.000	Cassa pensione	25'454.20		31'400.00	25'396.40
305.000	Assicuraz.infortuni e malattia	6'400.50		6'600.00	6'108.10
309.000	Formazione del personale	4'731.50		6'000.00	5'535.00
310.000	Materiale di cancelleria	15'847.18		15'000.00	15'129.58
310.001	Stampati	9'282.50		6'500.00	8'947.70
310.002	Abbonamenti	2'442.05		2'500.00	2'722.05
311.000	Acquisto mobilio e macchine	8'894.95		4'000.00	4'132.70
315.000	Manutenzione elaboratore	2'958.20		3'000.00	3'433.40
315.001	Manutenzione programmi	12'383.65		14'000.00	12'755.25
315.002	Manutenzione mobilio	1'075.00		1'500.00	1'390.00
316.000	Leasing elaboratore	0.00		0.00	3'976.70
316.006	Leasing fotocopiatrice	3'863.40		4'000.00	4'826.25
316.010	Nuovo applicativo programma Gecoti-Web	0.00		0.00	1'658.90
318.001	Affrancazioni postali	34'738.20		28'000.00	25'680.45
318.002	Tasse conto corrente postale	12'728.78		14'000.00	14'070.25
318.004	Spese per procedure esecutive	9'522.00		15'000.00	5'217.35
318.005	Spese incasso imposte CSI	48'120.45		46'000.00	44'052.15
318.009	Revisione contabilità	6'950.00		6'500.00	6'500.00
318.010	Tasse telefoniche	6'946.70		12'000.00	7'295.30
318.051	Aggiornamento Sito Web Comune	952.55		2'500.00	568.05
319.000	Altre spese per beni e servizi	2'554.55		2'500.00	2'009.95
361.015	Contributo al Cantone Progetto Ticino 2020	1'855.00		0.00	0.00
365.003	Contributi a diversi enti	12'943.55		15'000.00	11'565.40
4	RICAVI CORRENTI				
431.000	Sportule di cancelleria		180.00	500.00	200.00



CONSUNTIVO SECONDO LA CLASSIFICAZIONE ISTITUZIONALE
PER L'ANNO 2016

COMUNE GORDOLA	
Pagina	56

0	AMMINISTRAZIONE GENERALE	CONSUNTIVO 2016		PREVENTIVO 2016	CONSUNTIVO 2015
		SPESE	RICAVI		
020	Amministrazione comunale				
4	RICAVI CORRENTI				
436.000	Indennità infortuni e malattia		7'162.10	2'000.00	0.00
436.001	Indennità PG servizio militare		82.90	500.00	82.90
436.002	Altri rimborsi		163.00	500.00	460.00
436.003	Partecipazione AAP		6'000.00	6'000.00	6'000.00
436.004	Partecipaz. utili assicurativi		3'511.20	0.00	0.00
490.001	Accredito interno spese amministrative Gestione agenti corpo di Polizia intercomunale		5'000.00	5'000.00	5'000.00
	TOTALE RICAVI		22'099.20	14'500.00	11'742.90
	TOTALE SPESE	678'390.41		687'900.00	651'685.03
	SALDO		656'291.21	673'400.00	639'942.13



CONSUNTIVO SECONDO LA CLASSIFICAZIONE ISTITUZIONALE
PER L'ANNO 2016

COMUNE GORDOLA	
Pagina	57

0	AMMINISTRAZIONE GENERALE	CONSUNTIVO 2016		PREVENTIVO 2016	CONSUNTIVO 2015
		SPESE	RICAVI		
029	Amministrazione costruzioni				
3	SPESE CORRENTI				
301.000	Stipendi personale	459'867.50		410'600.00	398'508.75
303.000	Contributo AVS/AI/IPG/AD	39'449.50		36'500.00	34'662.80
304.000	Cassa pensione	27'664.50		26'600.00	25'437.50
305.000	Assicuraz.infortuni e malattia	7'137.70		5'900.00	6'030.90
310.000	Materiale di cancelleria	9'059.39		7'000.00	5'725.25
310.001	Stampati	5'866.60		5'000.00	5'923.75
310.002	Abbonamenti	1'343.55		1'500.00	1'183.55
311.000	Acquisto mobilio e macchine	3'707.10		2'000.00	701.20
311.001	Acquisto attrezzature	1'354.90		500.00	0.00
313.001	Materiale di consumo	134.00		1'500.00	1'479.90
315.001	Manutenzione programmi	9'772.10		5'000.00	4'644.00
318.003	Spese per contenzioso	14'160.00		2'000.00	2'839.00
318.008	Studio progetti e perizie	5'009.00		20'000.00	17'400.00
318.010	Tasse telefoniche	2'213.60		2'500.00	2'246.40
318.034	Consulenza esterna in materia edilizia	14'470.00		20'000.00	20'638.40
4	RICAVI CORRENTI				
431.001	Notifiche edilizie		9'650.00	8'000.00	6'790.00
431.002	Licenze di abitabilità		6'900.00	10'000.00	7'500.00
431.003	Licenze edilizie		19'549.05	40'000.00	65'788.95
434.005	Occupazione area pubblica		13'750.50	2'500.00	1'025.00
436.000	Indennità infortuni e malattia		7'162.10	1'000.00	4'391.90
436.001	Indennità PG servizio militare		1'106.45	1'000.00	1'982.20
436.003	Partecipazione AAP		85'600.00	75'800.00	78'100.00
437.000	Contravvenzioni polizia edilizia		2'500.00	500.00	7'500.00
439.000	Diverse entrate UTC		19'805.85	17'500.00	14'245.50



CONSUNTIVO SECONDO LA CLASSIFICAZIONE ISTITUZIONALE
PER L'ANNO 2016

COMUNE GORDOLA	
Pagina	58

0	AMMINISTRAZIONE GENERALE	CONSUNTIVO 2016		PREVENTIVO 2016	CONSUNTIVO 2015
		SPESE	RICAVI		
029	Amministrazione costruzioni				
	TOTALE RICAVI		166'023.95	156'300.00	187'323.55
	TOTALE SPESE	601'209.44		546'600.00	527'421.40
	SALDO		435'185.49	390'300.00	340'097.85



CONSUNTIVO SECONDO LA CLASSIFICAZIONE ISTITUZIONALE
PER L'ANNO 2016

COMUNE GORDOLA	
Pagina	59

0	AMMINISTRAZIONE GENERALE	CONSUNTIVO 2016		PREVENTIVO 2016	CONSUNTIVO 2015
		SPESE	RICAVI		
090	Diversi stabili amministrativi				
3	SPESE CORRENTI				
301.001	Stipendi personale	23'277.15		23'200.00	23'893.25
303.000	Contributo AVS/AI/IPG/AD	1'996.80		2'100.00	2'078.20
304.000	Cassa pensione	1'069.00		1'300.00	1'206.50
305.000	Assicuraz.infortuni e malattia	361.30		400.00	361.60
312.000	Acqua, energia e combustibile	66'282.35		62'500.00	52'178.00
313.000	Materiale di pulizia	4'804.60		4'000.00	4'492.95
314.000	Manutenzione palazzo ammin.	11'433.45		10'000.00	6'266.80
314.001	Manutenzione Centro M. Coperto	8'427.00		6'000.00	6'985.30
314.002	Manutenzione stabili diversi	1'998.00		3'000.00	5'652.90
314.003	Manutenzione servizi pubblici	5'743.10		6'000.00	11'281.60
314.019	Manutenzione stabile ex UBS	8'619.50		12'000.00	10'349.80
314.021	Manutenzione stabile Centro tennistico TCTG	20'746.00		0.00	0.00
318.011	Assicurazione acqua, incendio	34'210.10		34'000.00	33'925.80
318.012	RC generale	14'066.50		14'000.00	12'946.50
318.045	Assicurazione protezione giuridica	13'127.40		12'000.00	12'607.50
4	RICAVI CORRENTI				
427.000	Affitti		30'700.00	30'600.00	30'600.00
427.006	Affitto Centro Tennistico TCTG		10'000.00	0.00	0.00
434.006	Tasse Centro Mercato Coperto		1'386.00	5'000.00	4'006.50
436.000	Indennità infortuni e malattia		0.00	500.00	0.00
436.002	Altri rimborsi		0.00	500.00	180.00
436.018	Partecipazione AAP assicurazione stabili		3'670.00	0.00	0.00
490.000	Accredito interno Recupero spese uffici polizia intercomunale		20'619.55	24'400.00	21'467.70



CONSUNTIVO SECONDO LA CLASSIFICAZIONE ISTITUZIONALE
PER L'ANNO 2016

COMUNE GORDOLA	
Pagina	60

0	AMMINISTRAZIONE GENERALE	CONSUNTIVO 2016		PREVENTIVO 2016	CONSUNTIVO 2015
		SPESE	RICAVI		
090	Diversi stabili amministrativi				
	TOTALE RICAVI		66'375.55	61'000.00	56'254.20
	TOTALE SPESE	216'162.25		190'500.00	184'226.70
	SALDO		149'786.70	129'500.00	127'972.50



CONSUNTIVO SECONDO LA CLASSIFICAZIONE ISTITUZIONALE
PER L'ANNO 2016

COMUNE GORDOLA	
Pagina	61

1	SICUREZZA PUBBLICA	CONSUNTIVO 2016		PREVENTIVO 2016	CONSUNTIVO 2015
		SPESE	RICAVI		
100	Catasto e misurazioni				
3	SPESE CORRENTI				
318.014	Spese per aggiornamento TAG	18'873.00		12'500.00	11'935.95
318.015	Nuove misurazioni TAG	0.00		1'000.00	1'000.00
4	RICAVI CORRENTI				
461.000	Sussidi cantonali TAG		6'454.35	2'500.00	2'705.75
	TOTALE RICAVI		6'454.35	2'500.00	2'705.75
	TOTALE SPESE	18'873.00		13'500.00	12'935.95
	SALDO		12'418.65	11'000.00	10'230.20



CONSUNTIVO SECONDO LA CLASSIFICAZIONE ISTITUZIONALE
PER L'ANNO 2016

COMUNE GORDOLA	
Pagina	62

1	SICUREZZA PUBBLICA	CONSUNTIVO 2016		PREVENTIVO 2016	CONSUNTIVO 2015
		SPESE	RICAVI		
101	Controllo abitanti				
3	SPESE CORRENTI				
301.000	Stipendi personale	99'697.55		99'900.00	97'382.50
301.003	Stipendio/mercede curatori e tutori	14'553.20		15'000.00	19'087.85
303.000	Contributo AVS/AI/IPG/AD	9'800.90		10'300.00	10'130.70
304.000	Cassa pensione	5'924.70		7'400.00	6'212.10
305.000	Assicuraz.infortuni e malattia	1'773.30		1'600.00	1'762.50
318.042	Armonizzazione registri controllo abitanti - SEDEX	1'836.00		2'000.00	2'208.60
351.000	Rimborso spese ufficio concil.	0.00		500.00	0.00
352.011	Rimborso spese Autorità Regionale di Protezione	38'799.95		42'000.00	41'948.80
4	RICAVI CORRENTI				
427.003	Tasse autorizzazioni insegne		650.00	100.00	1'650.00
431.000	Sportule di cancelleria		20'125.00	12'500.00	16'877.00
431.004	Tasse di naturalizzazione		8'600.00	5'000.00	16'600.00
436.000	Indennità infortuni e malattia		0.00	500.00	0.00
436.001	Indennità PG servizio militare		455.50	500.00	0.00
	TOTALE RICAVI		29'830.50	18'600.00	35'127.00
	TOTALE SPESE	172'385.60		178'700.00	178'733.05
	SALDO		142'555.10	160'100.00	143'606.05



CONSUNTIVO SECONDO LA CLASSIFICAZIONE ISTITUZIONALE
PER L'ANNO 2016

COMUNE GORDOLA	
Pagina	63

1	SICUREZZA PUBBLICA	CONSUNTIVO 2016		PREVENTIVO 2016	CONSUNTIVO 2015
		SPESE	RICAVI		
109	Altri servizi giuridici				
4	RICAVI CORRENTI				
434.011	Tassa comunale sui cani		16'100.00	18'000.00	18'200.00
	TOTALE RICAVI		16'100.00	18'000.00	18'200.00
	TOTALE SPESE	0.00		0.00	0.00
	SALDO	16'100.00		-18'000.00	-18'200.00



CONSUNTIVO SECONDO LA CLASSIFICAZIONE ISTITUZIONALE
PER L'ANNO 2016

COMUNE GORDOLA	
Pagina	64

1	SICUREZZA PUBBLICA	CONSUNTIVO 2016		PREVENTIVO 2016	CONSUNTIVO 2015
		SPESE	RICAVI		
113	Corpo polizia comunale				
3	SPESE CORRENTI				
301.004	Indennità pattugliatori	20'232.00		12'500.00	17'992.00
303.000	Contributo AVS/AI/IPG/AD	1'735.60		1'100.00	1'564.90
310.001	Stampati	635.05		500.00	1'404.00
318.028	Servizio ausiliario polizia	3'681.25		5'000.00	4'216.95
	TOTALE RICAVI		0.00	0.00	0.00
	TOTALE SPESE	26'283.90		19'100.00	25'177.85
	SALDO		26'283.90	19'100.00	25'177.85



CONSUNTIVO SECONDO LA CLASSIFICAZIONE ISTITUZIONALE
PER L'ANNO 2016

COMUNE GORDOLA	
Pagina	65

1	SICUREZZA PUBBLICA	CONSUNTIVO 2016		PREVENTIVO 2016	CONSUNTIVO 2015
		SPESE	RICAVI		
115	Polizia intercomunale				
3	SPESE CORRENTI				
301.010	Stipendi personale polizia intercomunale	1'272'729.15		1'231'100.00	1'133'891.90
301.011	Stipendi personale amministrativo polizia	59'708.45		61'000.00	59'649.20
303.000	Contributo AVS/AI/IPG/AD	114'302.40		115'400.00	103'815.70
304.000	Cassa pensione	81'952.20		98'700.00	78'774.60
305.000	Assicuraz.infortuni e malattia	20'681.00		20'700.00	18'062.80
306.000	Divise	6'394.85		12'000.00	14'340.07
309.001	Formazione personale polizia	9'962.65		8'000.00	13'078.95
310.000	Materiale di cancelleria	4'994.80		7'000.00	5'980.75
310.001	Stampati	4'064.00		6'000.00	6'360.25
310.002	Abbonamenti	265.20		600.00	239.70
311.000	Acquisto mobilio e macchine	6'343.00		5'000.00	1'481.15
311.007	Attrezzature corpo di polizia	5'953.95		5'000.00	28'234.85
313.002	Acquisto carburante	10'108.60		12'000.00	9'390.15
315.000	Manutenzione elaboratore	1'656.10		3'000.00	1'695.25
315.001	Manutenzione programmi	3'055.10		11'000.00	3'450.40
315.003	Manutenzione autoveicoli	12'291.40		10'000.00	6'695.10
315.007	Manutenzione attrezzature Polizia intercomunale	9'585.35		7'500.00	6'343.40
316.001	Leasing apparecchiatura radar	1'382.30		15'000.00	8'979.55
316.003	Leasing veicoli polizia intercomunale	24'111.60		23'000.00	16'673.10
318.001	Affrancazioni postali	9'500.30		9'000.00	9'458.55
318.002	Tasse conto corrente postale	3'108.36		3'000.00	3'095.75
318.010	Tasse telefoniche	5'115.00		5'000.00	6'172.20
318.012	RC generale	8'322.25		6'500.00	7'426.00
318.013	RC veicoli	7'036.30		6'500.00	5'674.10
319.000	Altre spese per beni e servizi	6'558.80		5'000.00	7'295.55
351.003	Rimborso coordinazione polizie comunali	7'620.00		3'500.00	9'267.00
361.012	Rimborso costo formazione aspiranti agenti	0.00		0.00	6'179.00



CONSUNTIVO SECONDO LA CLASSIFICAZIONE ISTITUZIONALE
PER L'ANNO 2016

COMUNE GORDOLA	
Pagina	66

1	SICUREZZA PUBBLICA	CONSUNTIVO 2016		PREVENTIVO 2016	CONSUNTIVO 2015
		SPESE	RICAVI		
115	Polizia intercomunale				
3	SPESE CORRENTI				
390.000	Addebito interno pulizia e manutenzione stabile polizia	20'619.55		24'400.00	21'467.70
390.001	Addebito interno spese amministrative	5'000.00		5'000.00	5'000.00
4	RICAVI CORRENTI				
431.005	Tasse intimazione precetti		71'690.00	35'000.00	81'920.00
436.000	Indennità infortuni e malattia		42'254.90	2'000.00	30'841.90
436.016	Recuperi diversi Polizia intercomunale		40'289.65	12'000.00	14'480.00
437.000	Contravvenzioni polizia		392'261.36	340'000.00	392'443.76
452.002	Recupero da altri comuni Polizia Intercomunale		822'874.75	925'400.00	728'269.30
	TOTALE RICAVI		1'369'370.66	1'314'400.00	1'247'954.96
	TOTALE SPESE	1'722'422.66		1'719'900.00	1'598'172.72
	SALDO		353'052.00	405'500.00	350'217.76



CONSUNTIVO SECONDO LA CLASSIFICAZIONE ISTITUZIONALE
PER L'ANNO 2016

COMUNE GORDOLA	
Pagina	67

1	SICUREZZA PUBBLICA	CONSUNTIVO 2016		PREVENTIVO 2016	CONSUNTIVO 2015
		SPESE	RICAVI		
120	Giustizia				
3	SPESE CORRENTI				
352.001	Rimborso spese Giudicatura	3'139.65		2'500.00	3'011.50
	TOTALE RICAVI		0.00	0.00	0.00
	TOTALE SPESE	3'139.65		2'500.00	3'011.50
	SALDO		3'139.65	2'500.00	3'011.50



CONSUNTIVO SECONDO LA CLASSIFICAZIONE ISTITUZIONALE
PER L'ANNO 2016

COMUNE GORDOLA	
Pagina	68

1	SICUREZZA PUBBLICA	CONSUNTIVO 2016		PREVENTIVO 2016	CONSUNTIVO 2015
		SPESE	RICAVI		
140	Polizia del fuoco				
3	SPESE CORRENTI				
314.020	Manutenzione idranti	4'460.00		4'500.00	4'461.55
352.003	Corpo Pompieri Tenero	77'910.90		90'600.00	79'340.95
	TOTALE RICAVI		0.00	0.00	0.00
	TOTALE SPESE	82'370.90		95'100.00	83'802.50
	SALDO		82'370.90	95'100.00	83'802.50



CONSUNTIVO SECONDO LA CLASSIFICAZIONE ISTITUZIONALE
PER L'ANNO 2016

COMUNE GORDOLA	
Pagina	69

1	SICUREZZA PUBBLICA	CONSUNTIVO 2016		PREVENTIVO 2016	CONSUNTIVO 2015
		SPESE	RICAVI		
151	Istruzione militare				
3	SPESE CORRENTI				
352.012	Consorzio Piazza di Tiro Quartino	12'215.80		11'000.00	11'633.05
	TOTALE RICAVI		0.00	0.00	0.00
	TOTALE SPESE	12'215.80		11'000.00	11'633.05
	SALDO		12'215.80	11'000.00	11'633.05



CONSUNTIVO SECONDO LA CLASSIFICAZIONE ISTITUZIONALE
PER L'ANNO 2016

COMUNE GORDOLA	
Pagina	70

1	SICUREZZA PUBBLICA	CONSUNTIVO 2016		PREVENTIVO 2016	CONSUNTIVO 2015
		SPESE	RICAVI		
160	Protezione civile				
3	SPESE CORRENTI				
318.016	Spese diverse protezione popolazione	0.00		500.00	696.15
352.004	Consorzio Protezione Civile	75'538.10		86'500.00	76'451.80
383.000	Contributi sostit. rifugi PC	6'460.00		0.00	19'200.00
4	RICAVI CORRENTI				
430.000	Contrib. sostitutivi rifugi PCi		6'460.00	0.00	19'200.00
	TOTALE RICAVI		6'460.00	0.00	19'200.00
	TOTALE SPESE	81'998.10		87'000.00	96'347.95
	SALDO		75'538.10	87'000.00	77'147.95



CONSUNTIVO SECONDO LA CLASSIFICAZIONE ISTITUZIONALE
PER L'ANNO 2016

COMUNE GORDOLA	
Pagina	71

2	EDUCAZIONE	CONSUNTIVO 2016		PREVENTIVO 2016	CONSUNTIVO 2015
		SPESE	RICAVI		
200	Scuola dell'infanzia				
3	SPESE CORRENTI				
301.001	Stipendi personale Scuola dell'Infanzia	113'751.65		114'900.00	110'446.95
302.000	Stipendi docenti SI	455'703.95		465'500.00	406'294.45
302.002	Supplenze docenti	37'559.40		6'000.00	8'824.60
303.000	Contributo AVS/AI/IPG/AD	52'072.40		52'300.00	45'714.30
304.000	Cassa pensione	65'144.60		68'300.00	58'997.30
305.000	Assicuraz.infortuni e malattia	7'666.60		7'500.00	6'850.00
310.005	Materiale didattico	18'048.80		24'000.00	20'771.75
311.005	Acquisto mobili e arredamento	1'828.00		4'000.00	1'824.95
312.000	Acqua, energia e combustibile	17'597.60		15'000.00	14'851.15
313.000	Materiale di pulizia	2'484.55		2'500.00	1'749.80
313.005	Spese di refezione	37'489.00		32'500.00	30'617.35
314.004	Manutenzione stabili scuole	5'884.61		12'000.00	20'170.55
318.010	Tasse telefoniche	853.45		1'200.00	989.70
319.000	Altre spese per beni e servizi	263.90		3'000.00	1'674.20
4	RICAVI CORRENTI				
432.000	Tasse scolastiche		50'128.00	44'000.00	42'628.00
432.001	Recupero indennità pasti docenti SI		7'200.00	7'200.00	6'240.00
433.001	Recupero trasporto allievi		5'187.50	3'000.00	2'387.50
436.000	Indennità infortuni e malattia		29'230.25	2'000.00	4'263.00
452.008	Recupero frequenza allievi SI Comune Locarno		39'000.00	65'000.00	26'000.00
461.001	Sussidi cantonali stipendi docenti		141'490.00	145'700.00	181'030.00
	TOTALE RICAVI		272'235.75	266'900.00	262'548.50
	TOTALE SPESE	816'348.51		808'700.00	729'777.05
	SALDO		544'112.76	541'800.00	467'228.55



CONSUNTIVO SECONDO LA CLASSIFICAZIONE ISTITUZIONALE
PER L'ANNO 2016

COMUNE GORDOLA	
Pagina	72

2	EDUCAZIONE	CONSUNTIVO 2016		PREVENTIVO 2016	CONSUNTIVO 2015
		SPESE	RICAVI		
210	Scuola elementare				
3	SPESE CORRENTI				
301.001	Stipendi personale Scuola elementare	276'621.20		235'400.00	245'962.60
301.006	Stipendio Direzione Istituto Scolastico	119'380.60		117'500.00	117'665.00
302.001	Stipendi docenti SE	1'170'278.15		1'198'300.00	1'255'700.10
302.002	Supplenze docenti	5'937.25		25'000.00	22'330.50
302.010	Indennità animatori doposcuola	6'208.60		8'000.00	8'881.00
303.000	Contributo AVS/AI/IPG/AD	162'433.40		130'300.00	143'337.90
304.000	Cassa pensione	191'789.10		179'800.00	197'510.70
305.000	Assicuraz.infortuni e malattia	20'107.30		21'900.00	21'393.65
310.005	Materiale didattico	56'266.45		62'000.00	58'190.99
310.006	Biblioteca	3'028.00		3'000.00	2'840.00
311.005	Acquisto mobilio e arredamento	7'480.00		5'000.00	5'723.00
312.000	Acqua, energia e combustibile	57'424.55		65'000.00	60'075.70
313.000	Materiale di pulizia	14'050.90		12'000.00	12'312.00
313.002	Acquisto carburante	1'634.10		2'500.00	1'725.65
313.005	Spese di refezione	22'558.85		26'500.00	24'262.25
314.004	Manutenzione stabili scuole	12'826.00		15'000.00	22'501.35
315.002	Manutenzione mobilio	3'738.90		2'000.00	4'995.45
315.003	Manutenzione autoveicoli	7'933.80		2'500.00	4'550.00
316.008	Utilizzo piscina coperta CST Tenero	4'305.00		7'000.00	4'735.00
317.001	Scuola montana	17'767.60		22'000.00	17'626.55
317.002	Giornate di studio	10'701.85		10'000.00	6'398.80
318.010	Tasse telefoniche	3'215.90		5'000.00	2'879.75
318.013	RC veicoli	2'652.10		2'500.00	2'777.40
318.018	Trasporto allievi	21'860.00		21'400.00	20'820.00
318.019	Rimborso spese allievi fuori sede	5'220.00		4'000.00	5'520.00
318.020	Corsi di nuoto	0.00		1'000.00	232.50



CONSUNTIVO SECONDO LA CLASSIFICAZIONE ISTITUZIONALE
PER L'ANNO 2016

COMUNE GORDOLA	
Pagina	73

2	EDUCAZIONE	CONSUNTIVO 2016		PREVENTIVO 2016	CONSUNTIVO 2015
		SPESE	RICAVI		
210	Scuola elementare				
3	SPESE CORRENTI				
319.000	Altre spese per beni e servizi	7'166.85		2'500.00	2'511.60
366.004	Contributo scuole di musica	2'750.00		5'000.00	2'950.00
4	RICAVI CORRENTI				
427.000	Affitti		3'000.00	6'000.00	6'000.00
432.000	Tasse scolastiche		42'922.00	50'000.00	45'248.00
433.001	Recupero trasporto allievi		12'625.00	12'000.00	13'987.50
434.002	Recuperi diversi scuole		2'502.35	1'000.00	1'643.35
436.000	Indennità infortuni e malattia		17'933.05	4'000.00	12'935.00
436.001	Indennità PG servizio militare		0.00	500.00	153.00
436.009	Recupero spese allievi non dom		7'260.00	8'000.00	9'360.00
452.000	Rimborso docenti materie speciali		47'715.00	42'000.00	44'048.20
452.009	Recupero Direzione scolastica intercomunale		56'602.45	55'000.00	18'081.25
461.001	Sussidi cantonali stipendi docenti		278'674.00	333'600.00	488'295.00
	TOTALE RICAVI		469'233.85	512'100.00	639'751.30
	TOTALE SPESE	2'215'336.45		2'192'100.00	2'276'409.44
	SALDO		1'746'102.60	1'680'000.00	1'636'658.14



CONSUNTIVO SECONDO LA CLASSIFICAZIONE ISTITUZIONALE
PER L'ANNO 2016

COMUNE GORDOLA	
Pagina	74

2	EDUCAZIONE	CONSUNTIVO 2016		PREVENTIVO 2016	CONSUNTIVO 2015
		SPESE	RICAVI		
212	Scuole medie				
3	SPESE CORRENTI				
366.000	Contributi allievi SME	14'720.00		16'000.00	14'000.00
	TOTALE RICAVI		0.00	0.00	0.00
	TOTALE SPESE	14'720.00		16'000.00	14'000.00
	SALDO		14'720.00	16'000.00	14'000.00



CONSUNTIVO SECONDO LA CLASSIFICAZIONE ISTITUZIONALE
PER L'ANNO 2016

COMUNE GORDOLA	
Pagina	75

3	CULTURA E TEMPO LIBERO	CONSUNTIVO 2016		PREVENTIVO 2016	CONSUNTIVO 2015
		SPESE	RICAVI		
309	Altra promozione culturale				
3	SPESE CORRENTI				
318.021	Promozione culturale	10'339.70		10'000.00	13'060.95
365.000	Contributi a società culturali	15'650.00		14'000.00	13'600.00
	TOTALE RICAVI		0.00	0.00	0.00
	TOTALE SPESE	25'989.70		24'000.00	26'660.95
	SALDO		25'989.70	24'000.00	26'660.95



CONSUNTIVO SECONDO LA CLASSIFICAZIONE ISTITUZIONALE
PER L'ANNO 2016

COMUNE GORDOLA	
Pagina	76

3	CULTURA E TEMPO LIBERO	CONSUNTIVO 2016		PREVENTIVO 2016	CONSUNTIVO 2015
		SPESE	RICAVI		
330	Parco giochi e sentieri				
3	SPESE CORRENTI				
314.005	Manutenzione giardini	14'180.40		6'000.00	6'811.05
314.006	Manutenzione parchi	13'483.20		6'000.00	8'432.75
314.017	Manutenzione sentieri	10'870.20		8'000.00	11'272.40
364.001	Partecipazione Parco del Piano di Magadino	0.00		6'500.00	0.00
381.000	Contrib. sostit. aree di svago	8'250.00		0.00	6'000.00
4	RICAVI CORRENTI				
430.001	Contrib. sostitutivi aree svago		8'250.00	0.00	6'000.00
	TOTALE RICAVI		8'250.00	0.00	6'000.00
	TOTALE SPESE	46'783.80		26'500.00	32'516.20
	SALDO		38'533.80	26'500.00	26'516.20



CONSUNTIVO SECONDO LA CLASSIFICAZIONE ISTITUZIONALE
PER L'ANNO 2016

COMUNE GORDOLA	
Pagina	77

3	CULTURA E TEMPO LIBERO	CONSUNTIVO 2016		PREVENTIVO 2016	CONSUNTIVO 2015
		SPESE	RICAVI		
340	Sport				
3	SPESE CORRENTI				
314.007	Manutenzione campi sportivi	85'792.00		72'500.00	96'122.50
362.000	Contributo C. Sportivo Sonogno	5'000.00		5'000.00	5'000.00
364.000	Contributo Centro Balneare Regionale Locarno	34'000.00		34'000.00	34'000.00
365.002	Contributi a società sportive	36'500.00		40'000.00	35'200.00
	TOTALE RICAVI		0.00	0.00	0.00
	TOTALE SPESE	161'292.00		151'500.00	170'322.50
	SALDO		161'292.00	151'500.00	170'322.50



CONSUNTIVO SECONDO LA CLASSIFICAZIONE ISTITUZIONALE
PER L'ANNO 2016

COMUNE GORDOLA	
Pagina	78

3	CULTURA E TEMPO LIBERO	CONSUNTIVO 2016		PREVENTIVO 2016	CONSUNTIVO 2015
		SPESE	RICAVI		
390	Culto				
3	SPESE CORRENTI				
362.001	Contributi alle Parrocchie	65'000.00		65'000.00	65'000.00
	TOTALE RICAVI		0.00	0.00	0.00
	TOTALE SPESE	65'000.00		65'000.00	65'000.00
	SALDO		65'000.00	65'000.00	65'000.00



CONSUNTIVO SECONDO LA CLASSIFICAZIONE ISTITUZIONALE
PER L'ANNO 2016

COMUNE GORDOLA	
Pagina	79

4	SALUTE PUBBLICA	CONSUNTIVO 2016		PREVENTIVO 2016	CONSUNTIVO 2015
		SPESE	RICAVI		
460	Servizio medico scolastico				
3	SPESE CORRENTI				
351.001	Servizio dentario scolastico	29'865.30		32'500.00	34'279.15
4	RICAVI CORRENTI				
433.002	Recupero servizio dentari scolastico		9'181.00	8'000.00	7'185.35
	TOTALE RICAVI		9'181.00	8'000.00	7'185.35
	TOTALE SPESE	29'865.30		32'500.00	34'279.15
	SALDO		20'684.30	24'500.00	27'093.80



CONSUNTIVO SECONDO LA CLASSIFICAZIONE ISTITUZIONALE
PER L'ANNO 2016

COMUNE GORDOLA	
Pagina	80

4	SALUTE PUBBLICA	CONSUNTIVO 2016		PREVENTIVO 2016	CONSUNTIVO 2015
		SPESE	RICAVI		
490	Diversi				
3	SPESE CORRENTI				
316.013	Noleggio apparecchi defibrillatori	2'760.50		2'000.00	0.00
318.022	Rimborso lotta contro zanzare	1'198.00		2'000.00	3'791.00
318.053	Costi installazione apparecchi defibrillatori	12'238.00		8'000.00	0.00
352.005	SALVA Servizio ambulanza locarnese e valli	138'049.70		147'800.00	133'594.40
	TOTALE RICAVI		0.00	0.00	0.00
	TOTALE SPESE	154'246.20		159'800.00	137'385.40
	SALDO		154'246.20	159'800.00	137'385.40



CONSUNTIVO SECONDO LA CLASSIFICAZIONE ISTITUZIONALE
PER L'ANNO 2016

COMUNE GORDOLA	
Pagina	81

5	PREVIDENZA SOCIALE	CONSUNTIVO 2016		PREVENTIVO 2016	CONSUNTIVO 2015
		SPESE	RICAVI		
500	Previdenza sociale				
3	SPESE CORRENTI				
361.003	Contributi casse malattia	1'042'535.30		956'700.00	948'231.30
4	RICAVI CORRENTI				
451.000	Contributo agenzia AVS		8'498.80	8'500.00	8'531.80
451.001	Recupero TI accertamento assicurati CM morosi		605.00	2'000.00	525.00
	TOTALE RICAVI		9'103.80	10'500.00	9'056.80
	TOTALE SPESE	1'042'535.30		956'700.00	948'231.30
	SALDO		1'033'431.50	946'200.00	939'174.50



CONSUNTIVO SECONDO LA CLASSIFICAZIONE ISTITUZIONALE
PER L'ANNO 2016

COMUNE GORDOLA	
Pagina	82

5	PREVIDENZA SOCIALE	CONSUNTIVO 2016		PREVENTIVO 2016	CONSUNTIVO 2015
		SPESE	RICAVI		
540	Protezione della gioventù				
3	SPESE CORRENTI				
361.009	Provvedimenti di protezione Legge per le famiglie	38'577.00		36'000.00	36'456.00
362.011	Contributo progetto MIDADA	7'634.55		7'500.00	7'626.30
363.000	Contributo Associazione Mini Nido Gordola	21'240.00		22'000.00	19'409.40
365.009	Attività di sostegno alle famiglie	17'414.10		14'000.00	16'588.15
365.010	Partecipazione Progetto Midnight Media G	6'706.00		14'700.00	14'727.00
366.008	Partecipazione costi campo estivo CST	19'350.00		12'500.00	14'250.00
4	RICAVI CORRENTI				
436.015	Recupero campo estivo CST		11'250.00	7'500.00	8'775.00
	TOTALE RICAVI		11'250.00	7'500.00	8'775.00
	TOTALE SPESE	110'921.65		106'700.00	109'056.85
	SALDO		99'671.65	99'200.00	100'281.85



CONSUNTIVO SECONDO LA CLASSIFICAZIONE ISTITUZIONALE
PER L'ANNO 2016

COMUNE GORDOLA	
Pagina	83

5	PREVIDENZA SOCIALE	CONSUNTIVO 2016		PREVENTIVO 2016	CONSUNTIVO 2015
		SPESE	RICAVI		
560	Aiuti per affitti				
3	SPESE CORRENTI				
366.001	Sussidio comunale per alloggio	12'140.00		10'000.00	9'447.00
	TOTALE RICAVI		0.00	0.00	0.00
	TOTALE SPESE	12'140.00		10'000.00	9'447.00
	SALDO		12'140.00	10'000.00	9'447.00



CONSUNTIVO SECONDO LA CLASSIFICAZIONE ISTITUZIONALE
PER L'ANNO 2016

COMUNE GORDOLA	
Pagina	84

5	PREVIDENZA SOCIALE	CONSUNTIVO 2016		PREVENTIVO 2016	CONSUNTIVO 2015
		SPESE	RICAVI		
570	Case per anziani				
3	SPESE CORRENTI				
362.004	Contributi anziani ospiti istituti	847'522.68		989'800.00	908'751.04
362.007	Contributi spese investimento case anziani	13'740.80		9'000.00	9'116.35
362.012	Contributo spese investimento Casa Riposo Solarium	0.00		10'000.00	0.00
366.005	Contributo ad altri istituti	5'490.00		16'700.00	19'468.92
	TOTALE RICAVI		0.00	0.00	0.00
	TOTALE SPESE	866'753.48		1'025'500.00	937'336.31
	SALDO		866'753.48	1'025'500.00	937'336.31



CONSUNTIVO SECONDO LA CLASSIFICAZIONE ISTITUZIONALE
PER L'ANNO 2016

COMUNE GORDOLA	
Pagina	85

5	PREVIDENZA SOCIALE	CONSUNTIVO 2016		PREVENTIVO 2016	CONSUNTIVO 2015
		SPESE	RICAVI		
580	Assistenza agli anziani				
3	SPESE CORRENTI				
365.007	Contributi per il SACD	191'384.33		248'800.00	205'221.01
365.008	Contributi per servizi appogg.	108'143.52		108'500.00	104'639.38
366.017	Partec. costi mantenimento anziani a domicilio	89'708.46		87'100.00	95'160.73
	TOTALE RICAVI		0.00	0.00	0.00
	TOTALE SPESE	389'236.31		444'400.00	405'021.12
	SALDO		389'236.31	444'400.00	405'021.12



CONSUNTIVO SECONDO LA CLASSIFICAZIONE ISTITUZIONALE
PER L'ANNO 2016

COMUNE GORDOLA	
Pagina	86

5	PREVIDENZA SOCIALE	CONSUNTIVO 2016		PREVENTIVO 2016	CONSUNTIVO 2015
		SPESE	RICAVI		
581	Assistenza				
3	SPESE CORRENTI				
361.006	Al cantone per suss. assistiti	167'977.34		170'000.00	163'262.63
366.003	Contributo complementare AVS	82'729.00		80'000.00	75'964.00
366.007	Spese di sepoltura	4'500.00		5'000.00	4'500.00
	TOTALE RICAVI		0.00	0.00	0.00
	TOTALE SPESE	255'206.34		255'000.00	243'726.63
	SALDO		255'206.34	255'000.00	243'726.63



CONSUNTIVO SECONDO LA CLASSIFICAZIONE ISTITUZIONALE
PER L'ANNO 2016

COMUNE GORDOLA	
Pagina	87

5	PREVIDENZA SOCIALE	CONSUNTIVO 2016		PREVENTIVO 2016	CONSUNTIVO 2015
		SPESE	RICAVI		
589	Altre iniziative assistenziali				
3	SPESE CORRENTI				
352.018	Rimborso collaborazione servizi sociali	0.00		5'000.00	0.00
365.004	Contributi a società assistenz	8'811.25		9'000.00	8'767.50
	TOTALE RICAVI		0.00	0.00	0.00
	TOTALE SPESE	8'811.25		14'000.00	8'767.50
	SALDO		8'811.25	14'000.00	8'767.50



CONSUNTIVO SECONDO LA CLASSIFICAZIONE ISTITUZIONALE
PER L'ANNO 2016

COMUNE GORDOLA	
Pagina	88

6	TRAFFICO	CONSUNTIVO 2016		PREVENTIVO 2016	CONSUNTIVO 2015
		SPESE	RICAVI		
610	Strade cantonali				
3	SPESE CORRENTI				
351.002	Rimb. al Cantone manut. strade	13'632.00		14'000.00	13'632.00
	TOTALE RICAVI		0.00	0.00	0.00
	TOTALE SPESE	13'632.00		14'000.00	13'632.00
	SALDO		13'632.00	14'000.00	13'632.00



CONSUNTIVO SECONDO LA CLASSIFICAZIONE ISTITUZIONALE
PER L'ANNO 2016

COMUNE GORDOLA	
Pagina	89

6	TRAFFICO	CONSUNTIVO 2016		PREVENTIVO 2016	CONSUNTIVO 2015
		SPESE	RICAVI		
620	Strade e posteggi				
3	SPESE CORRENTI				
301.000	Stipendi personale	454'785.10		445'800.00	431'732.95
303.000	Contributo AVS/AI/IPG/AD	39'013.70		39'800.00	37'553.55
304.000	Cassa pensione	25'560.00		31'800.00	26'490.15
305.000	Assicuraz.infortuni e malattia	7'058.90		7'200.00	6'534.20
306.001	Abbigliamento di servizio	4'180.50		6'000.00	5'030.40
311.001	Acquisto attrezzature	1'681.80		6'000.00	7'242.65
312.001	Illuminazione pubblica - energia	30'128.25		40'000.00	32'083.70
313.001	Materiale di consumo	12'389.37		15'000.00	11'446.26
313.002	Acquisto carburante	10'451.55		12'000.00	9'887.10
313.003	Numerazione e denominaz. strade	492.55		1'000.00	222.00
314.010	Manutenzione strade	107'205.75		40'000.00	52'613.40
314.011	Manutenzione invernale strade	53'681.00		60'000.00	61'604.05
314.012	Servizio pulizia strade	30'000.00		30'000.00	30'216.00
314.013	Segnalazioni stradali e posteg	9'873.90		10'000.00	10'900.20
315.003	Manutenzione autoveicoli	21'932.45		20'000.00	18'131.55
315.006	Manutenzione attrezzature UTC	5'063.15		2'000.00	3'386.05
316.011	Illuminazione pubblica - noleggio impianti	1'800.00		2'000.00	1'829.50
318.013	RC veicoli	5'688.75		6'500.00	6'693.00
318.023	Contributo consorzio strada Medoscio-Monti Motti	10'000.00		10'000.00	10'000.00
318.049	Illuminazione pubblica - manutenzione impianti	21'360.00		25'000.00	33'676.30
382.000	Contrib. sostitutivi posteggi	-2'800.00		0.00	102'000.00
4	RICAVI CORRENTI				
427.001	Tasse parchimetri		78'667.75	50'000.00	51'840.70
430.002	Contrib. sostitutivi posteggi		-2'800.00	0.00	102'000.00
436.000	Indennità infortuni e malattia		23'200.45	2'000.00	2'411.80
436.001	Indennità PG servizio militare		2'860.45	1'000.00	128.35
436.010	Da AAP per prestazioni		106'399.00	96'900.00	95'169.50



CONSUNTIVO SECONDO LA CLASSIFICAZIONE ISTITUZIONALE
PER L'ANNO 2016

COMUNE GORDOLA	
Pagina	90

6	TRAFFICO	CONSUNTIVO 2016		PREVENTIVO 2016	CONSUNTIVO 2015
		SPESE	RICAVI		
620	Strade e posteggi				
4	RICAVI CORRENTI				
452.004	Recupero spese manutenzione Passerella		35'132.95	2'500.00	1'115.00
	TOTALE RICAVI		243'460.60	152'400.00	252'665.35
	TOTALE SPESE	849'546.72		810'100.00	899'273.01
	SALDO		606'086.12	657'700.00	646'607.66



CONSUNTIVO SECONDO LA CLASSIFICAZIONE ISTITUZIONALE
PER L'ANNO 2016

COMUNE GORDOLA	
Pagina	91

6	TRAFFICO	CONSUNTIVO 2016		PREVENTIVO 2016	CONSUNTIVO 2015
		SPESE	RICAVI		
651	Aziende traffico locali				
3	SPESE CORRENTI				
318.037	Carta giornaliera Flexicard/FFS	53'200.00		53'200.00	52'400.00
362.002	Servizio trasporto urbano	195'210.00		211'800.00	192'859.00
362.003	Comunità tariffale Ticino e Moesano	66'281.00		40'000.00	43'670.00
366.006	Contributo abbonamento Arcobaleno	43'480.00		55'000.00	53'039.00
4	RICAVI CORRENTI				
436.012	Incasso carta giornaliera Flexicard/FFS		54'010.00	54'000.00	53'210.00
	TOTALE RICAVI		54'010.00	54'000.00	53'210.00
	TOTALE SPESE	358'171.00		360'000.00	341'968.00
	SALDO		304'161.00	306'000.00	288'758.00



CONSUNTIVO SECONDO LA CLASSIFICAZIONE ISTITUZIONALE
PER L'ANNO 2016

COMUNE GORDOLA	
Pagina	92

7	PROTEZIONE AMBIENTE E SISTEMAZIONE TERRITORIO	CONSUNTIVO 2016		PREVENTIVO 2016	CONSUNTIVO 2015
		SPESE	RICAVI		
710	Fognature				
3	SPESE CORRENTI				
314.015	Manutenzione canalizzazioni	12'662.90		25'000.00	27'138.90
318.050	Tenuta a giorno catasto canalizzazioni	8'240.75		7'500.00	6'481.50
318.052	IVA non recuperabile servizio canalizzazioni	20'329.05		4'500.00	1'107.60
352.008	Consorzio Depurazione Acque Verbano	290'546.10		337'900.00	275'440.15
380.000	Attribuzione fondo canalizzaz.	25'000.00		25'000.00	25'000.00
4	RICAVI CORRENTI				
434.003	Tasse allacciamento		3'700.00	5'000.00	1'800.00
434.004	Tasse utenza fognature		360'093.20	362'900.00	340'537.21
480.000	Prelievo accantonam. fognature		12'662.90	25'000.00	27'138.90
	TOTALE RICAVI		376'456.10	392'900.00	369'476.11
	TOTALE SPESE	356'778.80		399'900.00	335'168.15
	SALDO	19'677.30		7'000.00	-34'307.96



CONSUNTIVO SECONDO LA CLASSIFICAZIONE ISTITUZIONALE
PER L'ANNO 2016

COMUNE GORDOLA	
Pagina	93

7	PROTEZIONE AMBIENTE E SISTEMAZIONE TERRITORIO	CONSUNTIVO 2016		PREVENTIVO 2016	CONSUNTIVO 2015
		SPESE	RICAVI		
720	Nettezza pubblica				
3	SPESE CORRENTI				
310.003	Stampati info rifiuti	4'481.45		5'300.00	4'404.65
311.003	Acquisto containers	4'066.55		5'000.00	3'568.75
314.018	Manutenzione piazza raccolta rifiuti	3'831.50		1'000.00	1'264.95
315.004	Manutenzione contenitori rifiuti	5'158.90		6'000.00	5'824.35
318.026	IVA non recuperabile servizio rifiuti	11'157.28		9'500.00	10'086.21
318.031	Servizio raccolta rifiuti (RSU + ingombr.)	121'849.20		122'200.00	121'024.95
318.032	Smaltimento rifiuti verdi	79'712.90		84'100.00	73'702.75
318.033	Servizio raccolta rifiuti riciclabili	215'020.00		216'800.00	217'358.30
318.039	Smaltimento rifiuti riciclabili (carta)	0.00		500.00	0.00
318.040	Smaltimento rifiuti (ingombranti)	25'084.95		18'800.00	22'842.55
352.013	Smaltimento rifiuti (RSU)	101'558.60		100'300.00	101'055.21
352.019	Rimborso Comune Tenero Piazza raccolta rifiuti	12'962.95		13'000.00	12'962.95
4	RICAVI CORRENTI				
434.007	Tassa base raccolta rifiuti (TSS)		222'566.65	224'000.00	222'499.15
434.008	Tassa sul sacco (TSS)		127'484.06	130'000.00	130'749.18
434.009	Tassa raccolta rifiuti organici (TSS)		79'049.00	77'000.00	79'058.45
434.010	Tassa raccolta rifiuti ingombranti		782.43	1'500.00	1'000.00
436.011	Recupero tassa raccolta vetro		15'276.70	16'000.00	14'582.20
436.013	Recupero raccolta materiale riciclabile		4'301.05	4'400.00	4'542.80
437.001	Contravvenzioni rifiuti		2'440.00	1'500.00	270.00
	TOTALE RICAVI		451'899.89	454'400.00	452'701.78
	TOTALE SPESE	584'884.28		582'500.00	574'095.62
	SALDO		132'984.39	128'100.00	121'393.84



CONSUNTIVO SECONDO LA CLASSIFICAZIONE ISTITUZIONALE
PER L'ANNO 2016

COMUNE GORDOLA	
Pagina	94

7	PROTEZIONE AMBIENTE E SISTEMAZIONE TERRITORIO	CONSUNTIVO 2016		PREVENTIVO 2016	CONSUNTIVO 2015
		SPESE	RICAVI		
740	Cimitero				
3	SPESE CORRENTI				
313.004	Manutenzione cimitero	1'500.00		2'500.00	1'447.80
318.036	Costi di inumazione	3'953.00		7'500.00	4'929.00
4	RICAVI CORRENTI				
434.001	Tasse terreno e posa ricordi		4'620.00	4'000.00	4'180.00
	TOTALE RICAVI		4'620.00	4'000.00	4'180.00
	TOTALE SPESE	5'453.00		10'000.00	6'376.80
	SALDO		833.00	6'000.00	2'196.80



CONSUNTIVO SECONDO LA CLASSIFICAZIONE ISTITUZIONALE
PER L'ANNO 2016

COMUNE GORDOLA	
Pagina	95

7	PROTEZIONE AMBIENTE E SISTEMAZIONE TERRITORIO	CONSUNTIVO 2016		PREVENTIVO 2016	CONSUNTIVO 2015
		SPESE	RICAVI		
750	Arginature				
3	SPESE CORRENTI				
314.016	Manutenzione riali	13'414.00		10'000.00	8'763.40
	TOTALE RICAVI		0.00	0.00	0.00
	TOTALE SPESE	13'414.00		10'000.00	8'763.40
	SALDO		13'414.00	10'000.00	8'763.40



CONSUNTIVO SECONDO LA CLASSIFICAZIONE ISTITUZIONALE
PER L'ANNO 2016

COMUNE GORDOLA	
Pagina	96

7	PROTEZIONE AMBIENTE E SISTEMAZIONE TERRITORIO	CONSUNTIVO 2016		PREVENTIVO 2016	CONSUNTIVO 2015
		SPESE	RICAVI		
781	Eliminazione di cadaveri di animali				
3	SPESE CORRENTI				
352.014	Centro raccolta carcasse Losone	3'375.75		3'200.00	3'444.35
	TOTALE RICAVI		0.00	0.00	0.00
	TOTALE SPESE	3'375.75		3'200.00	3'444.35
	SALDO		3'375.75	3'200.00	3'444.35



CONSUNTIVO SECONDO LA CLASSIFICAZIONE ISTITUZIONALE
PER L'ANNO 2016

COMUNE GORDOLA	
Pagina	97

7	PROTEZIONE AMBIENTE E SISTEMAZIONE TERRITORIO	CONSUNTIVO 2016		PREVENTIVO 2016	CONSUNTIVO 2015
		SPESE	RICAVI		
789	Altre immissioni				
3	SPESE CORRENTI				
366.009	Contributo a privati acquisto benzina alchilata	3'164.75		3'000.00	2'973.60
	TOTALE RICAVI		0.00	0.00	0.00
	TOTALE SPESE	3'164.75		3'000.00	2'973.60
	SALDO		3'164.75	3'000.00	2'973.60



CONSUNTIVO SECONDO LA CLASSIFICAZIONE ISTITUZIONALE
PER L'ANNO 2016

COMUNE GORDOLA	
Pagina	98

7	PROTEZIONE AMBIENTE E SISTEMAZIONE TERRITORIO	CONSUNTIVO 2016		PREVENTIVO 2016	CONSUNTIVO 2015
		SPESE	RICAVI		
790	Pianificazione del territorio				
3	SPESE CORRENTI				
352.010	Commissione Intercomunale Trasporti	6'056.20		2'400.00	2'405.75
365.005	Associazione Comuni Verzasca	23'502.30		24'000.00	23'601.30
	TOTALE RICAVI		0.00	0.00	0.00
	TOTALE SPESE	29'558.50		26'400.00	26'007.05
	SALDO		29'558.50	26'400.00	26'007.05



CONSUNTIVO SECONDO LA CLASSIFICAZIONE ISTITUZIONALE
PER L'ANNO 2016

COMUNE GORDOLA	
Pagina	99

8	ECONOMIA PUBBLICA	CONSUNTIVO 2016		PREVENTIVO 2016	CONSUNTIVO 2015
		SPESE	RICAVI		
830	Turismo				
3	SPESE CORRENTI				
365.006	Contributi a enti turistici	23'117.30		23'500.00	23'544.05
	TOTALE RICAVI		0.00	0.00	0.00
	TOTALE SPESE	23'117.30		23'500.00	23'544.05
	SALDO		23'117.30	23'500.00	23'544.05



CONSUNTIVO SECONDO LA CLASSIFICAZIONE ISTITUZIONALE
PER L'ANNO 2016

COMUNE GORDOLA	
Pagina	100

8	ECONOMIA PUBBLICA	CONSUNTIVO 2016		PREVENTIVO 2016	CONSUNTIVO 2015
		SPESE	RICAVI		
860	Distribuzione energia elettrica				
3	SPESE CORRENTI				
310.007	Stampati promozioni efficienza energetica	2'704.15		4'000.00	2'605.00
318.046	Quota Associazione Città dell'energia	1'300.00		1'300.00	1'300.00
318.047	Certificazione Città dell'energia	5'815.40		5'000.00	15'000.00
366.010	Contributo sussidio analisi energetica stabili privati	0.00		6'000.00	0.00
366.011	Azioni promozioni efficienza energetica	21'755.20		60'000.00	40'000.00
366.012	Contributo sussidio collettori solari	1'783.00		10'000.00	0.00
366.013	Contributo sussidio conversione riscaldamento	6'000.00		8'000.00	4'000.00
366.014	Contributo sussidio sostituzione premistoppa	1'200.00		4'000.00	600.00
366.015	Contributo sussidio sostituzione finestre	3'029.00		6'000.00	3'499.00
385.000	Riversamento contributi FER	184'737.00		200'000.00	186'315.00
4	RICAVI CORRENTI				
410.003	Tassa concessione uso speciale strade comunali		119'075.00	120'000.00	119'075.00
426.000	Dividendo azioni Società elettrica sopracenerina		8'876.30	34'000.00	0.00
436.017	Recupero vendite a privati in ambito energetico		1'060.00	0.00	3'875.00
452.006	Recupero da Comuni progetti energia		3'631.95	15'000.00	12'106.40
461.003	Sussidio cantonale certificazione Città Energia		1'200.00	3'000.00	0.00
461.004	Contributo Fondo per le energie rinnovabili FER		184'737.00	200'000.00	186'315.00
461.006	Sussidio cantonale promozioni energia		10'270.00	25'000.00	20'000.00
461.007	Sussidio cantonale Progetto controllo RUE n		3'240.00	0.00	0.00
469.001	Sussidio certificazione da Svizzera Energia		0.00	3'000.00	500.00
469.002	Sussidio certificazione da PostFinance		0.00	0.00	5'000.00
485.000	Prelievo dal Fondo Energie Rinnovabili FER		12'012.00	58'000.00	18'597.60
	TOTALE RICAVI		344'102.25	458'000.00	365'469.00
	TOTALE SPESE	228'323.75		304'300.00	253'319.00
	SALDO	115'778.50		-153'700.00	-112'150.00



CONSUNTIVO SECONDO LA CLASSIFICAZIONE ISTITUZIONALE
PER L'ANNO 2016

COMUNE GORDOLA	
Pagina	101

9	FINANZE E IMPOSTE	CONSUNTIVO 2016		PREVENTIVO 2016	CONSUNTIVO 2015
		SPESE	RICAVI		
900	Imposte				
4	RICAVI CORRENTI				
400.000	Imposte sul reddito e sostanza		6'624'647.00	0.00	6'575'718.00
400.001	Imposte reddito e sostanza (sopravv.)		875'256.80	500'000.00	863'826.21
400.003	Imposte alla fonte		396'776.55	400'000.00	449'372.30
400.005	Imposta personale		142'181.00	0.00	71'718.00
401.000	Imposte su utile e capitale		634'991.00	0.00	562'989.00
402.000	Imposte immobiliari comunali		601'342.00	0.00	608'077.00
403.000	Imposte speciali su reddito e sostanza		203'764.35	180'000.00	256'188.00
	TOTALE RICAVI		9'478'958.70	1'080'000.00	9'387'888.51
	TOTALE SPESE	0.00		0.00	0.00
	SALDO	9'478'958.70		-1'080'000.00	-9'387'888.51



CONSUNTIVO SECONDO LA CLASSIFICAZIONE ISTITUZIONALE
PER L'ANNO 2016

COMUNE GORDOLA	
Pagina	102

9	FINANZE E IMPOSTE	CONSUNTIVO 2016		PREVENTIVO 2016	CONSUNTIVO 2015
		SPESE	RICAVI		
920	Perequazione finanziaria				
3	SPESE CORRENTI				
361.007	Contributo fondo di perequazione	26'127.00		30'000.00	32'210.00
4	RICAVI CORRENTI				
444.000	Contributo di livellamento		791'960.00	900'000.00	1'395'930.00
	TOTALE RICAVI		791'960.00	900'000.00	1'395'930.00
	TOTALE SPESE	26'127.00		30'000.00	32'210.00
	SALDO	765'833.00		-870'000.00	-1'363'720.00



CONSUNTIVO SECONDO LA CLASSIFICAZIONE ISTITUZIONALE
PER L'ANNO 2016

COMUNE GORDOLA	
Pagina	103

9	FINANZE E IMPOSTE	CONSUNTIVO 2016		PREVENTIVO 2016	CONSUNTIVO 2015
		SPESE	RICAVI		
930	Partecipazione alle entrate della Confederazione				
4	RICAVI CORRENTI				
440.000	Ridistribuzione tassa CO2		3'208.90	2'800.00	2'830.50
	TOTALE RICAVI		3'208.90	2'800.00	2'830.50
	TOTALE SPESE	0.00		0.00	0.00
	SALDO	3'208.90		-2'800.00	-2'830.50



CONSUNTIVO SECONDO LA CLASSIFICAZIONE ISTITUZIONALE
PER L'ANNO 2016

COMUNE GORDOLA	
Pagina	104

9	FINANZE E IMPOSTE	CONSUNTIVO 2016		PREVENTIVO 2016	CONSUNTIVO 2015
		SPESE	RICAVI		
931	Partecipazione a entrate cantonali				
4	RICAVI CORRENTI				
441.000	Tasse sugli utili immobiliari		365'527.65	180'000.00	166'460.10
441.001	Tasse immobiliare PG		139'538.00	50'000.00	37'117.00
441.002	Imposte di successione		2'329.60	0.00	1'081.55
	TOTALE RICAVI		507'395.25	230'000.00	204'658.65
	TOTALE SPESE	0.00		0.00	0.00
	SALDO	507'395.25		-230'000.00	-204'658.65



CONSUNTIVO SECONDO LA CLASSIFICAZIONE ISTITUZIONALE
PER L'ANNO 2016

COMUNE GORDOLA	
Pagina	105

9	FINANZE E IMPOSTE	CONSUNTIVO 2016		PREVENTIVO 2016	CONSUNTIVO 2015
		SPESE	RICAVI		
932	Partecipazione a regalie e patenti				
4	RICAVI CORRENTI				
441.005	Percentuale patenti pesca		977.90	1'500.00	1'154.51
441.006	Partecipazione patenti caccia		854.00	1'000.00	960.00
	TOTALE RICAVI		1'831.90	2'500.00	2'114.51
	TOTALE SPESE	0.00		0.00	0.00
	SALDO	1'831.90		-2'500.00	-2'114.51



CONSUNTIVO SECONDO LA CLASSIFICAZIONE ISTITUZIONALE
PER L'ANNO 2016

COMUNE GORDOLA	
Pagina	106

9	FINANZE E IMPOSTE	CONSUNTIVO 2016		PREVENTIVO 2016	CONSUNTIVO 2015
		SPESE	RICAVI		
940	Interessi				
3	SPESE CORRENTI				
318.027	Spese bancarie	4'061.30		3'000.00	4'127.03
320.000	Interessi passivi c/c	14'996.78		10'000.00	10'581.45
322.000	Interessi sui mutui	483'588.93		539'200.00	572'047.09
329.000	Interessi remuneratori passivi	14'733.55		25'000.00	10'498.90
4	RICAVI CORRENTI				
420.000	Interessi attivi c/c		1.19	500.00	99.03
421.000	Interessi rate contributi miglioria		6'525.45	6'500.00	6'525.45
421.001	Interessi rate contributi canalizzazioni		4'299.90	1'000.00	773.10
421.002	Interessi renumeratori attivi		39'953.71	45'000.00	40'664.50
421.003	Interessi c/c AAP		125'902.10	155'300.00	150'076.90
423.000	Affitto terreni e posteggi		8'520.00	8'500.00	8'620.00
423.001	Affissioni		1'200.00	1'200.00	1'200.00
	TOTALE RICAVI		186'402.35	218'000.00	207'958.98
	TOTALE SPESE	517'380.56		577'200.00	597'254.47
	SALDO		330'978.21	359'200.00	389'295.49



CONSUNTIVO SECONDO LA CLASSIFICAZIONE ISTITUZIONALE
PER L'ANNO 2016

COMUNE GORDOLA	
Pagina	107

9	FINANZE E IMPOSTE	CONSUNTIVO 2016		PREVENTIVO 2016	CONSUNTIVO 2015
		SPESE	RICAVI		
990	Ammortamenti				
3	SPESE CORRENTI				
330.001	Abbandoni per condoni	6'263.85		5'000.00	3'704.25
330.002	Abbandoni per carenze	29'308.47		60'000.00	18'082.30
331.001	Ammortamento opere genio civile	908'971.75		793'100.00	857'442.40
331.002	Ammortamento costruzioni edili	525'855.50		491'300.00	546'895.35
331.003	Ammortamento mobili, attrezz.	31'375.00		15'600.00	46'833.20
331.004	Ammortamento boschi	45'868.75		29'000.00	45'505.98
331.005	Ammortamento contributi investim.	76'812.90		70'200.00	78'558.30
331.006	Ammortamento spese pianificazione	35'476.00		72'400.00	128'806.00
331.007	Ammortamento altre spese attivate	14'332.00		15'000.00	16'043.00
331.008	Ammortamento canalizzazioni	122'620.65		121'300.00	122'620.65
331.009	Ammortamento azioni SES Locarno	8'080.80		8'000.00	0.00
361.011	Contributo comunale finanziamento compiti Cantone	234'044.00		241'500.00	241'330.00
4	RICAVI CORRENTI				
424.010	Utile contabile su ammortamento PGS		128'153.00	0.00	0.00
	TOTALE RICAVI		128'153.00	0.00	0.00
	TOTALE SPESE	2'039'009.67		1'922'400.00	2'105'821.43
	SALDO		1'910'856.67	1'922'400.00	2'105'821.43



**CONSUNTIVO SECONDO LA CLASSIFICAZIONE ISTITUZIONALE
PER L'ANNO 2016**

COMUNE GORDOLA	
Pagina	108

RIPARTIZIONE FUNZIONALE	Amministrazione generale	Sicurezza pubblica	Educazione	Cultura e tempo libero	Salute pubblica	Previdenza sociale	Traffico	Ambiente e territorio	Economia pubblica	Finanze e imposte	TOTALE
SPESE PER IL PERSONALE	1'206'102.65	1'719'447.95	2'684'654.20	0.00	0.00	0.00	530'598.20	0.00	0.00	0.00	6'140'803.00
SPESE PER BENI E SERVIZI	465'942.95	152'937.71	344'280.76	134'665.50	16'196.50	0.00	374'948.52	530'462.43	9'819.55	4'061.30	2'033'315.22
INTERESSI PASSIVI	0.00	0.00	0.00	0.00	0.00	0.00	0.00	0.00	0.00	513'319.26	513'319.26
AMMORTAMENTI	0.00	0.00	0.00	0.00	0.00	0.00	0.00	0.00	0.00	1'804'965.67	1'804'965.67
RIMBORSI AD ENTI PUBBLICI	0.00	215'224.40	0.00	0.00	167'915.00	0.00	13'632.00	414'499.60	0.00	0.00	811'271.00
CONTRIBUTI PROPRI	14'798.55	0.00	17'470.00	156'150.00	0.00	2'685'604.33	304'971.00	26'667.05	56'884.50	260'171.00	3'522'716.43
VERSAMENTI A FINANZIAMENTI SPECIALI	0.00	6'460.00	0.00	8'250.00	0.00	0.00	-2'800.00	25'000.00	184'737.00	0.00	221'647.00
ADDEBITI INTERNI	0.00	25'619.55	0.00	0.00	0.00	0.00	0.00	0.00	0.00	0.00	25'619.55
SPESE CORRENTI	1'686'844.15	2'119'689.61	3'046'404.96	299'065.50	184'111.50	2'685'604.33	1'221'349.72	996'629.08	251'441.05	2'582'517.23	15'073'657.13
IMPOSTE	0.00	0.00	0.00	0.00	0.00	0.00	0.00	0.00	0.00	9'478'958.70	9'478'958.70
REGALIE E CONCESSIONI	0.00	0.00	0.00	0.00	0.00	0.00	0.00	0.00	119'075.00	0.00	119'075.00
REDDITI DELLA SOSTANZA	40'700.00	650.00	3'000.00	0.00	0.00	0.00	78'667.75	0.00	8'876.30	314'555.35	446'449.40
RICAVI PER PRESTAZIONI, VENDITE, TASSE, DIRITTI E MULTE	188'179.15	598'236.41	174'988.15	8'250.00	9'181.00	11'250.00	183'669.90	820'313.09	1'060.00	0.00	1'995'127.70
CONTRIBUTI SENZA FINE SPECIFICO	0.00	0.00	0.00	0.00	0.00	0.00	0.00	0.00	0.00	1'304'396.05	1'304'396.05
RIMBORSI DA ENTI PUBBLICI	0.00	822'874.75	143'317.45	0.00	0.00	9'103.80	35'132.95	0.00	3'631.95	0.00	1'014'060.90
CONTRIBUTI PER SPESE CORRENTI	0.00	6'454.35	420'164.00	0.00	0.00	0.00	0.00	0.00	199'447.00	0.00	626'065.35
PRELEVAMENTI DA FINANZIAMENTI SPECIALI	0.00	0.00	0.00	0.00	0.00	0.00	0.00	12'662.90	12'012.00	0.00	24'674.90
ACCREDITI INTERNI	25'619.55	0.00	0.00	0.00	0.00	0.00	0.00	0.00	0.00	0.00	25'619.55
RICAVI CORRENTI	254'498.70	1'428'215.51	741'469.60	8'250.00	9'181.00	20'353.80	297'470.60	832'975.99	344'102.25	11'097'910.10	15'034'427.55
MAGGIOR SPESA	1'432'345.45	691'474.10	2'304'935.36	290'815.50	174'930.50	2'665'250.53	923'879.12	163'653.09	-92'661.20	-8'515'392.87	39'229.58



CONSUNTIVO SECONDO LA CLASSIFICAZIONE ISTITUZIONALE
PER L'ANNO 2016

COMUNE GORDOLA	
Pagina	109

D I C A S T E R O	RICAPITOLAZIONE CONTO DI INVESTIMENTO				USCITE PREVENTIVO	ENTRATE 2016
	USCITE CONSUNTIVO		ENTRATE 2016			
0 AMMINISTRAZIONE GENERALE	85'475.30	3.09 %	0.00	0.00 %	40'000.00	0.00
1 SICUREZZA PUBBLICA	25'559.00	0.92 %	0.00	0.00 %	140'000.00	0.00
2 EDUCAZIONE	40'725.00	1.47 %	0.00	0.00 %	100'000.00	0.00
3 CULTURA E TEMPO LIBERO	190'083.20	6.87 %	0.00	0.00 %	437'100.00	0.00
6 TRAFFICO	1'519'079.55	54.93 %	88'096.90	3.19 %	1'602'000.00	250'000.00
7 PROTEZIONE AMBIENTE E SISTEMAZIONE TERRITORIO	195'399.00	7.07 %	771'896.95	27.91 %	655'000.00	20'000.00
8 ECONOMIA PUBBLICA	185'629.00	6.71 %	136'260.25	4.93 %	365'000.00	200'000.00
9 FINANZE E IMPOSTE	0.00	0.00 %	1'769'393.35	63.98 %	0.00	1'615'900.00
T O T A L I	2'241'950.05	81.06 %	2'765'647.45	100.00 %	3'339'100.00	2'085'900.00
S A L D O	523'697.40	18.94 %				1'253'200.00
T O T A L I A P A R E G G I O	2'765'647.45		2'765'647.45		3'339'100.00	3'339'100.00



CONSUNTIVO SECONDO LA CLASSIFICAZIONE ISTITUZIONALE
PER L'ANNO 2016

COMUNE GORDOLA	
Pagina	110

RICAPITOLAZIONE CONTO DI INVESTIMENTO
PRIMA RICAPITOLAZIONE
USCITE %

		RICAPITOLAZIONE		ENTRATE	
		USCITE	%		%
0	AMMINISTRAZIONE GENERALE				
090	Diversi stabili amministrativi	85'475.30	3.09	0.00	0.00
	TOTALE PER DICASTERO	85'475.30		0.00	
1	SICUREZZA PUBBLICA				
140	Polizia del fuoco	25'559.00	0.92	0.00	0.00
	TOTALE PER DICASTERO	25'559.00		0.00	
2	EDUCAZIONE				
210	Scuola elementare	40'725.00	1.47	0.00	0.00
	TOTALE PER DICASTERO	40'725.00		0.00	
3	CULTURA E TEMPO LIBERO				
309	Altra promozione culturale	0.00	0.00	0.00	0.00
340	Sport	190'083.20	6.87	0.00	0.00
	TOTALE PER DICASTERO	190'083.20		0.00	
6	TRAFFICO				
620	Strade e posteggi	1'519'079.55	54.93	88'096.90	3.19
	TOTALE PER DICASTERO	1'519'079.55		88'096.90	
7	PROTEZIONE AMBIENTE E SISTEMAZIONE TERRITORIO				
710	Fognature	114'350.00	4.13	771'896.95	27.91
720	Nettezza pubblica	0.00	0.00	0.00	0.00
750	Arginature	40'669.00	1.47	0.00	0.00
790	Pianificazione del territorio	40'380.00	1.46	0.00	0.00
	TOTALE PER DICASTERO	195'399.00		771'896.95	



CONSUNTIVO SECONDO LA CLASSIFICAZIONE ISTITUZIONALE
PER L'ANNO 2016

COMUNE GORDOLA	
Pagina	111

RICAPITOLAZIONE CONTO DI INVESTIMENTO
PRIMA RICAPITOLAZIONE
USCITE %

		RICAPITOLAZIONE		ENTRATE	
		USCITE	%		%
8	ECONOMIA PUBBLICA				
812	Foreste comunali	185'629.00	6.71	136'260.25	4.93
860	Distribuzione energia elettrica	0.00	0.00	0.00	0.00
	TOTALE PER DICASTERO	185'629.00		136'260.25	
9	FINANZE E IMPOSTE				
990	Ammortamenti	0.00	0.00	1'769'393.35	63.98
	TOTALE PER DICASTERO	0.00		1'769'393.35	
TOTALI		2'241'950.05	81.06 %	2'765'647.45	100.00 %
SALDO		523'697.40	18.94 %		
TOTALI A PAREGGIO		2'765'647.45		2'765'647.45	



CONSUNTIVO SECONDO LA CLASSIFICAZIONE ISTITUZIONALE
PER L'ANNO 2016

COMUNE GORDOLA	
Pagina	112

RICAPITOLAZIONE PER GENERE DI CONTO

CONTO	%	DESCRIZIONE DEL CONTO	CONSUNTIVO 2016	PREVENTIVO 2016
5	100.00	USCITE PER INVESTIMENTI IN BENI AMMINISTRATIVI	2'241'950.05	3'339'100.00
50	94.94	Investimenti in beni amministrativi	2'128'437.15	3'200'000.00
500	10.66	Terreni non edificati	239'049.10	305'000.00
501	59.39	OPERE DEL GENIO CIVILE	1'331'419.55	1'985'000.00
503	13.85	Costruzioni edili	310'555.50	615'000.00
505	8.28	Boschi	185'629.00	295'000.00
506	0.95	Mobilio, macchine, veicoli,	21'404.00	0.00
509	1.80	Altri investimenti in beni amministrativi	40'380.00	0.00
52	0.00	Prestiti e partecipazioni in beni ammin.	0.00	0.00
524	0.00	Imprese a economia mista	0.00	0.00
56	2.70	Contributi propri	60'512.90	139'100.00
561	0.16	Cantone	3'664.90	50'000.00
562	2.54	Comuni e consorzi comunali	56'848.00	89'100.00
58	2.36	Altre uscite da attivare	53'000.00	0.00
581	2.36	Uscite di pianificazione	53'000.00	0.00



CONSUNTIVO SECONDO LA CLASSIFICAZIONE ISTITUZIONALE
PER L'ANNO 2016

COMUNE GORDOLA	
Pagina	113

RICAPITOLAZIONE PER GENERE DI CONTO

CONTO	%	DESCRIZIONE DEL CONTO	CONSUNTIVO 2016	PREVENTIVO 2016
6	100.00	ENTRATE PER INVESTIMENTI IN BENI AMMINISTRATIVI	2'765'647.45	2'085'900.00
61	21.24	Contributi ed indennità	587'341.85	270'000.00
610	21.24	Contributi d'utilizzazione ed indennità per benefici	587'341.85	270'000.00
66	14.79	Contributi per investimenti propri	408'912.25	200'000.00
660	6.63	Confederazione	183'361.50	0.00
661	8.16	Cantoni	225'550.75	200'000.00
68	63.98	Riporto degli ammortamenti	1'769'393.35	1'615'900.00
681	63.98	Beni amministrativi: ammortamenti ordinari	1'769'393.35	1'615'900.00



CONSUNTIVO SECONDO LA CLASSIFICAZIONE ISTITUZIONALE
PER L'ANNO 2016

COMUNE GORDOLA	
Pagina	114

0	AMMINISTRAZIONE GENERALE	RIS. C.C.	IMPORTO VOTATO TOT.	CONSUNTIVO 2016		PREVENTIVO 2016
				USCITE	ENTRATE	
090	Diversi stabili amministrativi					
5	USCITE PER INVESTIMENTI IN BENI AMMINISTRATIVI					
503.003	Ristrutturazione Centro Mercato Coperto - RM 2177/22.01.2008		0.00	5'960.00		0.00
503.026	Ristrutturazione stabile Polizia intercomunale - MM 1347	17-10-2016	1'305'000.00	16'580.00		0.00
503.028	Manutenzione Centro Mercato Coperto - credito quadro - RM 4438/14.12.2015			30'630.00		40'000.00
503.032	Palazzo comunale - accesso disabili e riorgan. uffici - RM 300/25.07.2016			26'577.30		0.00
506.009	Manutenzione pensiline fermate bus - RM 1469/19.10.2009			5'728.00		0.00
	TOTALE ENTRATE				0.00	0.00
	TOTALE USCITE			85'475.30		40'000.00
	SALDO				85'475.30	40'000.00



CONSUNTIVO SECONDO LA CLASSIFICAZIONE ISTITUZIONALE
PER L'ANNO 2016

COMUNE GORDOLA	
Pagina	115

1	SICUREZZA PUBBLICA	RIS. C.C.	IMPORTO VOTATO TOT.	CONSUNTIVO 2016		PREVENTIVO 2016
				USCITE	ENTRATE	
140	Polizia del fuoco					
5	USCITE PER INVESTIMENTI IN BENI AMMINISTRATIVI					
500.012	Laghetto riserva antincendio Monti Ditto - MM 1344	17-10-2016	130'300.00	0.00		130'000.00
501.093	Credito quadro idranti antincendio - MM 1128	30-11-2009	100'000.00	7'549.00		10'000.00
501.193	Credito quadro posa e rinnovamento idranti - MM 1319	21-09-2015	100'000.00	18'010.00		0.00
	TOTALE ENTRATE				0.00	0.00
	TOTALE USCITE			25'559.00		140'000.00
	SALDO				25'559.00	140'000.00



CONSUNTIVO SECONDO LA CLASSIFICAZIONE ISTITUZIONALE
PER L'ANNO 2016

COMUNE GORDOLA	
Pagina	116

2	EDUCAZIONE	RIS. C.C.	IMPORTO VOTATO TOT.	CONSUNTIVO 2016		PREVENTIVO 2016
				USCITE	ENTRATE	
210	Scuola elementare					
5	USCITE PER INVESTIMENTI IN BENI AMMINISTRATIVI					
503.012	Progettazione risanamento Centro Scolastico Burio - MM 1210	21-01-2013	370'000.00	8'360.00		100'000.00
503.029	Progetto Piazza gioco coperta posteggi Burio - RM 4444/14.12.2015			24'600.00		0.00
503.030	Progettazione impianto fotovoltaico Centro Scol. Burio - RM 4444/14.12.2015			7'765.00		0.00
	TOTALE ENTRATE				0.00	0.00
	TOTALE USCITE			40'725.00		100'000.00
	SALDO				40'725.00	100'000.00



CONSUNTIVO SECONDO LA CLASSIFICAZIONE ISTITUZIONALE
PER L'ANNO 2016

COMUNE GORDOLA	
Pagina	117

3	CULTURA E TEMPO LIBERO	RIS. C.C.	IMPORTO VOTATO TOT.	CONSUNTIVO 2016		PREVENTIVO 2016
				USCITE	ENTRATE	
309	Altra promozione culturale					
5	USCITE PER INVESTIMENTI IN BENI AMMINISTRATIVI					
562.009	Contributo Palazzo del Cinema Locarno - MM 1253	17-03-2014	321'050.00	0.00		32'100.00
	TOTALE ENTRATE				0.00	0.00
	TOTALE USCITE			0.00		32'100.00
	SALDO				0.00	32'100.00



CONSUNTIVO SECONDO LA CLASSIFICAZIONE ISTITUZIONALE
PER L'ANNO 2016

COMUNE GORDOLA	
Pagina	118

3	CULTURA E TEMPO LIBERO	RIS. C.C.	IMPORTO VOTATO TOT.	CONSUNTIVO 2016		PREVENTIVO 2016
				USCITE	ENTRATE	
340	Sport					
5	USCITE PER INVESTIMENTI IN BENI AMMINISTRATIVI					
503.021	Centro Sportivo Roviscaglie - progettaz. spogliatoi - MM 1234	17-03-2014	60'000.00	11'400.00		0.00
503.024	Acquisto stabile Tennis Club - MM 1261	21-12-2015	105'000.00	100'200.00		155'000.00
503.025	Centro sportivo Roviscaglie - esecuzione spogliatoi - MM 1328	21-12-2015	1'800'000.00	78'483.20		250'000.00
	TOTALE ENTRATE				0.00	0.00
	TOTALE USCITE			190'083.20		405'000.00
	SALDO				190'083.20	405'000.00



CONSUNTIVO SECONDO LA CLASSIFICAZIONE ISTITUZIONALE
PER L'ANNO 2016

COMUNE GORDOLA	
Pagina	119

6	TRAFFICO	RIS. C.C.	IMPORTO VOTATO TOT.	CONSUNTIVO 2016		PREVENTIVO 2016
				USCITE	ENTRATE	
620	Strade e posteggi					
5	USCITE PER INVESTIMENTI IN BENI AMMINISTRATIVI					
500.011	Opere di spurgo parete rocciosa Via Sasso Misocco - MM 1290	15-06-2015	210'000.00	210'800.00		75'000.00
500.022	Credito quadro acquisto scorpori terreni - MM 1252	17-03-2014	550'000.00	27'634.10		100'000.00
500.023	Permuta terreno mapp. 366-367-368-369-373 Gaggiolo - MM 1295	15-06-2015	32'000.00	615.00		0.00
501.020	Credito quadro manutenzione strade - MM 1124	29-03-2010	2'000'000.00	364'008.35		100'000.00
501.021	Rifacimento Via Francesca/Via Nosette			9'555.00		0.00
501.026	Creazione posteggi Zona Blu - RM 896/14.01.2013		0.00	0.00		80'000.00
501.029	Moderazione Via Gaggiolo - percorso casa scuola - MM 1213	30-09-2013	235'000.00	0.00		50'000.00
501.030	Moderazione Via V. Verzasca - percorso casa scuola - MM 1280	26-01-2015	70'000.00	700.00		0.00
501.031	zona 30 comparto Via dei Lupi/Via Burio/Via Scuole - MM 1330	27-06-2016	865'000.00	0.00		200'000.00
501.034	Sistemazione stradale Via Gordemo		0.00	28'000.00		0.00
501.038	Illuminazione Via Caserma - MM 1173	21-01-2013	75'000.00	12'200.00		5'000.00
501.040	Credito quadro adeguam. potenziam. illuminaz pubblica - MM 1270	22-09-2014	160'000.00	18'106.20		20'000.00
501.042	Sistemazione Via al Motto - MM 1320	21-12-2015	105'000.00	59'976.15		85'000.00
501.043	Attraversamento pedonale Ponte Pomodori - MM 1292	21-09-2015	85'000.00	74'482.90		60'000.00
501.047	Risanamento ponte stradale Via Mulini - MM 1333	21-03-2016	182'000.00	15'400.00		0.00
501.052	Piano mobilità scolastica Scuole Medie		0.00	26'990.00		0.00
501.054	Via al Fiume - MM 1233	16-12-2013	550'000.00	33'633.40		250'000.00
501.060	Nuovo posteggio Gordemo - MM 1339		0.00	6'000.00		0.00
501.061	Viabilità quartiere Gaggiolo		0.00	11'200.00		0.00
501.074	Realizzazione posteggio Passaroro - MM 1161	27-06-2011	130'000.00	1'895.00		0.00
501.088	Progettazione ponte FFS - MM 1222	16-12-2013	260'000.00	61'165.00		30'000.00



CONSUNTIVO SECONDO LA CLASSIFICAZIONE ISTITUZIONALE
PER L'ANNO 2016

COMUNE GORDOLA	
Pagina	120

6	TRAFFICO	RIS. C.C.	IMPORTO VOTATO TOT.	CONSUNTIVO 2016		PREVENTIVO 2016
				USCITE	ENTRATE	
620	Strade e posteggi					
5	USCITE PER INVESTIMENTI IN BENI AMMINISTRATIVI					
501.089	Sistemazione Via Carcale - MM 1181	08-10-2012	660'000.00	110'421.20		340'000.00
501.097	Credito quadro rifacim. manufatti sostegno strade - MM 1185	08-10-2012	1'300'000.00	367'108.35		100'000.00
506.016	Acquisto nuovo veicolo squadra comunale - RM 4438/14.12.2015			1'690.00		0.00
506.017	Formazione parcheggi e pensilina per biciclette - RM 4466/11.01.2016			13'986.00		0.00
561.000	Piano Viario Locarnese (PVL) - MM 1054	26-02-2007	465'000.00	3'664.90		50'000.00
562.004	Contributo strada forestale Medoscio-Monti Motti - MM 1269	21-09-2015	800'000.00	56'848.00		57'000.00
581.006	Assetto viario Campagne 2020			3'000.00		0.00
6	ENTRATE PER INVESTIMENTI IN BENI AMMINISTRATIVI					
610.004	Contributi miglioria Via Centro Sportivo		0.00		13'071.90	0.00
610.005	Contributi miglioria anello ZAI		0.00		15'675.45	100'000.00
610.007	Contributi miglioria collegamento ZAI - Via C.Sportivo				79'626.15	0.00
610.008	Contributi di miglioria Via Carcale				0.00	150'000.00
610.009	Contributi di miglioria Posteggio Passaroro				-20'276.60	0.00
	TOTALE ENTRATE				88'096.90	250'000.00
	TOTALE USCITE			1'519'079.55		1'602'000.00
	SALDO				1'430'982.65	1'352'000.00



CONSUNTIVO SECONDO LA CLASSIFICAZIONE ISTITUZIONALE
PER L'ANNO 2016

COMUNE GORDOLA	
Pagina	121

7	PROTEZIONE AMBIENTE E SISTEMAZIONE TERRITORIO	RIS. C.C.	IMPORTO VOTATO TOT.	CONSUNTIVO 2016		PREVENTIVO 2016
				USCITE	ENTRATE	
710	Fognature					
5	USCITE PER INVESTIMENTI IN BENI AMMINISTRATIVI					
501.016	Canalizzazione Via al Fiume - MM 1233	16-12-2013	710'000.00	0.00		300'000.00
501.028	Canalizzazione Via Carcale - MM 1181	08-10-2012	385'000.00	44'050.00		80'000.00
501.049	Canalizzazione Via al Motto - 1320	21-12-2015	250'000.00	0.00		200'000.00
501.116	Nuova canalizzazione Via Tratto di Mezzo - RM 4709/07.03.2016			20'300.00		0.00
581.000	Piano generale smaltimento PGS - MM 1013 credito suppletorio PGS	28-02-2005 17-03-2014	587'000.00 150'000.00	50'000.00		0.00
6	ENTRATE PER INVESTIMENTI IN BENI AMMINISTRATIVI					
610.010	Contributi costruzione canalizzazione		0.00		499'244.95	20'000.00
660.006	Sussidi federali PGS				144'430.00	0.00
661.002	Sussidi cantonali PGS		0.00		128'222.00	0.00
	TOTALE ENTRATE				771'896.95	20'000.00
	TOTALE USCITE			114'350.00		580'000.00
	SALDO			657'546.95		560'000.00



CONSUNTIVO SECONDO LA CLASSIFICAZIONE ISTITUZIONALE
PER L'ANNO 2016

COMUNE GORDOLA	
Pagina	122

7	PROTEZIONE AMBIENTE E SISTEMAZIONE TERRITORIO	RIS. C.C.	IMPORTO VOTATO TOT.	CONSUNTIVO 2016		PREVENTIVO 2016
				USCITE	ENTRATE	
720	Nettezza pubblica					
5	USCITE PER INVESTIMENTI IN BENI AMMINISTRATIVI					
501.092	Centri raccolta gestione rifiuti - progettazione - MM 1223	17-06-2013	85'000.00	0.00		50'000.00
	TOTALE ENTRATE				0.00	0.00
	TOTALE USCITE			0.00		50'000.00
	SALDO				0.00	50'000.00



CONSUNTIVO SECONDO LA CLASSIFICAZIONE ISTITUZIONALE
PER L'ANNO 2016

COMUNE GORDOLA	
Pagina	123

7	PROTEZIONE AMBIENTE E SISTEMAZIONE TERRITORIO	RIS. C.C.	IMPORTO VOTATO TOT.	CONSUNTIVO 2016		PREVENTIVO 2016
				USCITE	ENTRATE	
750	Arginature					
5	USCITE PER INVESTIMENTI IN BENI AMMINISTRATIVI					
501.083	Rivalorizzazione alveo fiume Verzasca - MM 996	09-02-2004	295'000.00	4'700.00		25'000.00
501.084	Ripristino danni alluvionali III tappa - Riale Carcale - MM 1035	21-01-2008	1'430'000.00	29'000.00		0.00
501.098	Valorizzazione Alveo Fiume Verzasca			6'969.00		0.00
	TOTALE ENTRATE				0.00	0.00
	TOTALE USCITE			40'669.00		25'000.00
	SALDO				40'669.00	25'000.00



CONSUNTIVO SECONDO LA CLASSIFICAZIONE ISTITUZIONALE
PER L'ANNO 2016

COMUNE GORDOLA	
Pagina	124

7	PROTEZIONE AMBIENTE E SISTEMAZIONE TERRITORIO	RIS. C.C.	IMPORTO VOTATO TOT.	CONSUNTIVO 2016		PREVENTIVO 2016
				USCITE	ENTRATE	
790	Pianificazione del territorio					
5	USCITE PER INVESTIMENTI IN BENI AMMINISTRATIVI					
509.003	Utilizzazione e azzonamento mappale 758 RFD - MM 1340	27-06-2016	61'492.00	6'804.00		0.00
509.004	Varianti Piano Regolatore - credito quadro PPA S.Maria - MM 1353	17-10-2016	369'386.00	33'576.00		0.00
	TOTALE ENTRATE				0.00	0.00
	TOTALE USCITE			40'380.00		0.00
	SALDO				40'380.00	0.00



CONSUNTIVO SECONDO LA CLASSIFICAZIONE ISTITUZIONALE
PER L'ANNO 2016

COMUNE GORDOLA	
Pagina	125

8	ECONOMIA PUBBLICA	RIS. C.C.	IMPORTO VOTATO TOT.	CONSUNTIVO 2016		PREVENTIVO 2016
				USCITE	ENTRATE	
812	Foreste comunali					
5	USCITE PER INVESTIMENTI IN BENI AMMINISTRATIVI					
505.004	Bacino del Carcale - interventi selvicolturali - MM 1186	08-10-2012	2'167'000.00	167'584.00		25'000.00
505.005	Risanamento forestale montagna sopra Gordola - MM 1149	28-02-2011	1'700'000.00	1'500.00		250'000.00
505.006	Valorizzazione Bosco di svago Dunedo - MM 1231	16-12-2013	92'000.00	16'545.00		20'000.00
6	ENTRATE PER INVESTIMENTI IN BENI AMMINISTRATIVI					
660.005	Sussidi federali bosco protezione del Carcale				38'931.50	0.00
661.011	Sussidi cantonali bosco protezione del Carcale		0.00		97'328.75	100'000.00
	TOTALE ENTRATE				136'260.25	100'000.00
	TOTALE USCITE			185'629.00		295'000.00
	SALDO				49'368.75	195'000.00



CONSUNTIVO SECONDO LA CLASSIFICAZIONE ISTITUZIONALE
PER L'ANNO 2016

COMUNE GORDOLA	
Pagina	126

8	ECONOMIA PUBBLICA	RIS. C.C.	IMPORTO VOTATO TOT.	CONSUNTIVO 2016		PREVENTIVO 2016
				USCITE	ENTRATE	
860	Distribuzione energia elettrica					
5	USCITE PER INVESTIMENTI IN BENI AMMINISTRATIVI					
503.027	Impianto di teleriscaldamento - progetto			0.00		70'000.00
6	ENTRATE PER INVESTIMENTI IN BENI AMMINISTRATIVI					
661.030	Contributi FER per investimenti propri				0.00	100'000.00
	TOTALE ENTRATE				0.00	100'000.00
	TOTALE USCITE			0.00		70'000.00
	SALDO				0.00	-30'000.00



CONSUNTIVO SECONDO LA CLASSIFICAZIONE ISTITUZIONALE
PER L'ANNO 2016

COMUNE GORDOLA	
Pagina	127

9	FINANZE E IMPOSTE	RIS. C.C.	IMPORTO VOTATO TOT.	CONSUNTIVO 2016		PREVENTIVO 2016
				USCITE	ENTRATE	
990	Ammortamenti					
6	ENTRATE PER INVESTIMENTI IN BENI AMMINISTRATIVI					
681.000	Riporto ammortamenti ordinari beni ammin.				1'769'393.35	1'615'900.00
	TOTALE ENTRATE				1'769'393.35	1'615'900.00
	TOTALE USCITE			0.00		0.00
	SALDO			1'769'393.35		-1'615'900.00



**CONSUNTIVO SECONDO LA CLASSIFICAZIONE ISTITUZIONALE
PER L'ANNO 2016**

COMUNE GORDOLA	
Pagina	128

RIPARTIZIONE FUNZIONALE	Amministrazione generale	Sicurezza pubblica	Educazione	Cultura e tempo libero	Salute pubblica	Previdenza sociale	Traffico	Ambiente e territorio	Economia pubblica	Finanze e imposte	TOTALE
Investimenti in beni amministrativi	85'475.30	25'559.00	40'725.00	190'083.20	0.00	0.00	1'455'566.65	145'399.00	185'629.00	0.00	2'128'437.15
Contributi propri	0.00	0.00	0.00	0.00	0.00	0.00	60'512.90	0.00	0.00	0.00	60'512.90
Altre uscite da attivare	0.00	0.00	0.00	0.00	0.00	0.00	3'000.00	50'000.00	0.00	0.00	53'000.00
USCITE PER INVESTIMENTI IN BENI AMMINISTRATIVI	85'475.30	25'559.00	40'725.00	190'083.20	0.00	0.00	1'519'079.55	195'399.00	185'629.00	0.00	2'241'950.05
Contributi ed indennità	0.00	0.00	0.00	0.00	0.00	0.00	88'096.90	499'244.95	0.00	0.00	587'341.85
Contributi per investimenti propri	0.00	0.00	0.00	0.00	0.00	0.00	0.00	272'652.00	136'260.25	0.00	408'912.25
Ripporto degli ammortamenti	0.00	0.00	0.00	0.00	0.00	0.00	0.00	0.00	0.00	1'769'393.35	1'769'393.35
ENTRATE PER INVESTIMENTI IN BENI AMMINISTRATIVI	0.00	0.00	0.00	0.00	0.00	0.00	88'096.90	771'896.95	136'260.25	1'769'393.35	2'765'647.45
MAGGIOR USCITA	85'475.30	25'559.00	40'725.00	190'083.20	0.00	0.00	1'430'982.65	-576'497.95	49'368.75	-1'769'393.35	-523'697.40



CONSUNTIVO SECONDO LA CLASSIFICAZIONE ISTITUZIONALE
PER L'ANNO 2016

COMUNE GORDOLA	
Pagina	129

	RIASSUNTO	CONSUNTIVO 2016	PREVENTIVO 2016
CONTO DI GESTIONE CORRENTE			
Uscite correnti	13'278'644.23		13'449'700.00
Ammortamenti amministrativi	1'769'393.35		1'615'900.00
Addebiti interni	25'619.55		29'400.00
Totale spese correnti		15'073'657.13	15'095'000.00
Entrate correnti	15'008'808.00		14'568'966.00
Accrediti interni	25'619.55		29'400.00
Totale ricavi correnti		15'034'427.55	14'598'366.00
Disavanzo d'esercizio		-39'229.58	-496'634.00
CONTO DEGLI INVESTIMENTI IN BENI AMMINISTRATIVI			
Uscite per investimenti		2'241'950.05	3'339'100.00
Entrate per investimenti <i>(escluso il riporto degli ammortamenti 68*)</i>		996'254.10	470'000.00
Onere netto di investimento		1'245'695.95	2'869'100.00



CONSUNTIVO SECONDO LA CLASSIFICAZIONE ISTITUZIONALE
PER L'ANNO 2016

COMUNE GORDOLA	
Pagina	130

	RIASSUNTO	CONSUNTIVO 2016	PREVENTIVO 2016
CONTO DI CHIUSURA			
Onere netto d'investimento		1'245'695.95	2'869'100.00
Ammortamenti amministrativi	1'769'393.35		1'615'900.00
Avanzo / disavanzo d'esercizio	-39'229.58		-496'634.00
Autofinanziamento		1'730'163.77	1'119'266.00
Avanzo totale		484'467.82	-1'749'834.00



**BILANCIO DI CHIUSURA
AL 31-12-2016**

COMUNE GORDOLA	
Pagina	131

RIASSUNTO DEL BILANCIO

	C O N S U N T I V O	
	ATTIVO	PASSIVO
RIASSUNTO DEL BILANCIO		
BENI PATRIMONIALI	16'255'033.10	
BENI AMMINISTRATIVI	16'955'430.00	
FINANZIAMENTI SPECIALI	0.00	
ECCEDEZZA PASSIVA	0.00	
CAPITALE DI TERZI		27'930'997.30
FINANZIAMENTI SPECIALI		1'197'879.20
CAPITALE PROPRIO		4'120'816.18
TOTALI	33'210'463.10	33'249'692.68
DISAVANZO D'ESERCIZIO	39'229.58	
TOTALI A PAREGGIO	33'249'692.68	33'249'692.68



**BILANCIO DI CHIUSURA
AL 31-12-2016**

COMUNE GORDOLA	
Pagina	132

RICAPITOLAZIONE PER CONTI A 2 CIFRE

Conto	Descrizione gruppo del cc	Importo	Var. %	Anno precedente
1	ATTIVO			
10	LIQUIDITA'	600'992.36	261.32	166'331.41
11	CREDITI	12'652'353.64	23.27	10'263'575.94
12	INVESTIMENTI IN BENI PATRIMONIALI	2'923'781.20	0.00	2'923'781.20
13	TRANSITORI ATTIVI	77'905.90	-43.45	137'754.10
14	INVESTIMENTI IN BENI AMMINISTRATIVI	15'085'828.00	1.50	14'862'947.65
15	PRESTITI E PARTECIPAZIONI	1'125'000.00	-0.71	1'133'080.80
16	CONTRIBUTI PER INVESTIMENTI	694'901.00	-2.29	711'201.00
17	ALTRE USCITE ATTIVATE	49'701.00	-65.60	144'500.00
19	ECCEDENZA ATTIVA	0.00		0.00
		33'210'463.10	9.45	30'343'172.10



**BILANCIO DI CHIUSURA
AL 31-12-2016**

COMUNE GORDOLA	
Pagina	133

RICAPITOLAZIONE PER CONTI A 2 CIFRE

Conto	Descrizione gruppo del cc	Importo	Var. %	Anno precedente
2	PASSIVO			
20	IMPEGNI CORRENTI	1'159'513.80	-32.88	1'727'553.42
21	DEBITI A BREVE TERMINE	500'000.00	-66.67	1'500'000.00
22	DEBITI A MEDIO E A LUNGO TERMINE	25'400'600.00	17.32	21'651'000.00
24	ACCANTONAMENTI	756'084.40	194.38	256'839.45
25	TRANSITORI PASSIVI	114'799.10	110.11	54'637.95
28	IMPEGNI VERSO FINANZIAMENTI SPECIALI	1'197'879.20	16.04	1'032'325.10
29	CAPITALE PROPRIO	4'120'816.18	0.00	4'120'816.18
		33'249'692.68	9.58	30'343'172.10



**BILANCIO DI CHIUSURA
AL 31-12-2016**

COMUNE GORDOLA	
Pagina	134

Conto	Descrizione	SALDO	Anno preced.	Var.%	Variaz. Netta
ATTIVO		33'210'463.10	30'343'172.10	9.45	2'867'291.00
LIQUIDITA'		600'992.36	166'331.41	261.32	434'660.95
Casse		8'628.75	5'236.10	64.79	3'392.65
100.000	Cassa comunale	8'628.75	5'236.10	64.79	3'392.65
Conti correnti postali		344'282.13	458'020.79	-24.83	-113'738.66
101.000	Conto corrente postale	344'282.13	458'020.79	-24.83	-113'738.66
Banche		248'081.48	-296'925.48	-183.55	545'006.96
102.000	Banca dello Stato	187'458.02	109'257.93	71.57	78'200.09
102.001	UBS SA	22'836.31	-199'858.64	-111.43	222'694.95
102.003	Credit Suisse	3'696.02	10'222.97	-63.85	-6'526.95
102.004	Banca Raiffeisen Gordola	34'088.62	-216'550.24	-115.74	250'638.86
102.020	Credit Suisse (conto risparmio)	2.51	2.50	0.40	0.01
CREDITI		12'652'353.64	10'263'575.94	23.27	2'388'777.70
Crediti in conto corrente		7'425'410.35	6'087'728.20	21.97	1'337'682.15
111.001	Conto corrente AAP	4'125'410.35	2'787'728.20	47.98	1'337'682.15
111.004	Conto corrente AAP (prestito)	1'000'000.00	1'000'000.00	0.00	0.00
111.005	Conto corrente AAP (prestito)	1'000'000.00	1'000'000.00	0.00	0.00
111.006	Conto corrente AAP (prestito)	1'300'000.00	1'300'000.00	0.00	0.00
Imposte da incassare		3'656'834.04	3'086'601.85	18.47	570'232.19
112.029	Imposte esercizio 2009	0.00	6'224.65	-100.00	-6'224.65
112.030	Imposte esercizio 2010	6'132.45	20'161.75	-69.58	-14'029.30
112.031	Imposte comunali 2011	110'026.30	21'836.90	403.85	88'189.40
112.032	Imposte comunali 2012	104'680.50	72'651.50	44.09	32'029.00
112.033	Imposte comunali 2013	131'212.15	218'171.20	-39.86	-86'959.05
112.034	Imposte comunali 2014	266'842.89	992'118.15	-73.10	-725'275.26
112.035	Imposte comunali 2015	1'131'969.90	1'755'437.70	-35.52	-623'467.80
112.036	Imposte comunali 2016	1'905'969.85	0.00		1'905'969.85
Debitori diversi		1'550'916.85	1'075'210.35	44.24	475'706.50
115.000	Debitori tasse	863'915.22	652'456.17	32.41	211'459.05
115.001	Contributi costruzione o migl.	208'385.95	185'376.50	12.41	23'009.45
115.002	Debitore imposta preventiva	0.00	1'928.67	-100.00	-1'928.67
115.003	Debitori diversi	478'615.68	235'449.01	103.28	243'166.67



**BILANCIO DI CHIUSURA
AL 31-12-2016**

COMUNE GORDOLA	
Pagina	135

Conto	Descrizione	SALDO	Anno preced.	Var.%	Variaz. Netta
Altri crediti		19'192.40	14'035.54	36.74	5'156.86
119.030	IVA precedente serv. rifiuti	10'678.65	7'625.04	40.05	3'053.61
119.031	IVA precedente servizio canalizzazioni	8'513.75	6'410.50	32.81	2'103.25
INVESTIMENTI IN BENI PATRIMONIALI		2'923'781.20	2'923'781.20	0.00	0.00
Immobili		2'923'781.20	2'923'781.20	0.00	0.00
123.000	Terreni e boschi senza utilizz	2'992.20	2'992.20	0.00	0.00
123.001	Terreno Dunedo m. 2401	507'655.00	507'655.00	0.00	0.00
123.003	Terreno Tratto di Fondo m. 340	2'400'000.00	2'400'000.00	0.00	0.00
123.005	Terreno Via dei Lupi m. 2548	13'133.00	13'133.00	0.00	0.00
123.006	Stabile ex UBS mapp. 1000	1.00	1.00	0.00	0.00
TRANSITORI ATTIVI		77'905.90	137'754.10	-43.45	-59'848.20
Altri transitori attivi		77'905.90	137'754.10	-43.45	-59'848.20
139.000	Transitori attivi	77'905.90	137'754.10	-43.45	-59'848.20
INVESTIMENTI IN BENI AMMINISTRATIVI		15'085'828.00	14'862'947.65	1.50	222'880.35
Terreni non edificati		44'234.60	44'234.60	0.00	0.00
140.003	Area di svago Gaggiolo-Monda	44'233.60	44'233.60	0.00	0.00
140.004	Parchi giochi comunali	1.00	1.00	0.00	0.00
Opere del genio civile		9'275'289.40	8'824'510.05	5.11	450'779.35
141.000	Cimitero	313'300.00	352'000.00	-10.99	-38'700.00
141.005	Messa in sicurezza terreno m. 1553 S.Fenduto	6'900.00	7'700.00	-10.39	-800.00
141.006	Spurgo parete rocciosa Via Sasso Misocco	227'700.00	45'000.00	406.00	182'700.00
141.009	Idranti antincendio	57'200.00	46'000.00	24.35	11'200.00
141.010	Via Soleggio	5'100.00	5'700.00	-10.53	-600.00
141.011	Via Montecuccio	10'700.00	12'000.00	-10.83	-1'300.00
141.012	Via Gordemo (Bosco)	17'600.00	19'700.00	-10.66	-2'100.00
141.013	Via Gordemo (Lococoste)	38'900.00	15'600.00	149.36	23'300.00
141.014	Via Scuole, Barazzo, Misocco	139'700.00	156'900.00	-10.96	-17'200.00
141.015	Strada al Boiso-Sottop.Pentima	63'400.00	71'200.00	-10.96	-7'800.00
141.016	Strade diverse	3'116'600.00	2'513'900.00	23.97	602'700.00
141.017	Via Pentima	449'600.00	505'150.00	-11.00	-55'550.00
141.018	Via Centro Sportivo	889'200.00	951'100.00	-6.51	-61'900.00
141.019	Via St. Maria	173'900.00	275'100.00	-36.79	-101'200.00
141.020	Sottopassaggio Carcale	4'000.00	4'400.00	-9.09	-400.00



**BILANCIO DI CHIUSURA
AL 31-12-2016**

COMUNE GORDOLA	
Pagina	136

Conto	Descrizione	SALDO	Anno preced.	Var.%	Variaz. Netta
141.021	Posteggio Campisci	25'300.00	28'400.00	-10.92	-3'100.00
141.022	Posteggio Soleggio	37'500.00	42'100.00	-10.93	-4'600.00
141.023	Posteggio Cimitero	14'900.00	16'700.00	-10.78	-1'800.00
141.024	Sentieri ammortizzati	31'000.00	34'800.00	-10.92	-3'800.00
141.025	Altre strade e posteggi ammort	66'500.00	46'600.00	42.70	19'900.00
141.026	Cortili e piazze ammort.	1'500.00	1'600.00	-6.25	-100.00
141.027	Posteggio al Carcale	1'400.00	1'500.00	-6.67	-100.00
141.028	Sentiero Pentima	6'600.00	7'400.00	-10.81	-800.00
141.029	Posteggio al Motto	119'700.00	134'400.00	-10.94	-14'700.00
141.030	Strada Via Gerre-Via Brere	436'100.00	505'700.00	-13.76	-69'600.00
141.031	Rongia p. 1268 (posteggio)	4'000.00	4'400.00	-9.09	-400.00
141.032	Strade Nucleo Rongia	8'100.00	9'000.00	-10.00	-900.00
141.033	Posteggio Scalate Sopra	2'600.00	2'900.00	-10.34	-300.00
141.034	Posteggio Scalate Sotto	15'400.00	17'200.00	-10.47	-1'800.00
141.035	Strada Via Oratorio	19'300.00	21'600.00	-10.65	-2'300.00
141.036	Passerella fiume Verzasca	151'800.00	170'500.00	-10.97	-18'700.00
141.037	Via al Fiume	47'000.00	19'200.00	144.79	27'800.00
141.038	Via Carcale	211'600.00	232'900.00	-9.15	-21'300.00
141.040	Canalizzazione l. 1-2-3-4	1.00	1.00	0.00	0.00
141.041	Canalizzazione lotto 5	1.00	1.00	0.00	0.00
141.042	Canalizzazione lotto 6	1.00	1.00	0.00	0.00
141.043	Canalizzazione lotto 7-8-9-10-11	1.00	1.00	0.00	0.00
141.044	Canalizzazione lotto 12	1.00	1.00	0.00	0.00
141.045	Canalizzazione lotto 13	1.00	1.00	0.00	0.00
141.046	Canalizzazione lotto 14	1.00	1.00	0.00	0.00
141.047	Canalizzazione lotto 15	1.00	1.00	0.00	0.00
141.048	Canalizzazione lotto 16	1.00	1.00	0.00	0.00
141.049	Canalizzazione lotto 17	1.00	1.00	0.00	0.00
141.050	Canalizzazione lotto 18	1.00	1.00	0.00	0.00
141.051	Canalizzazione lotto 19	1.00	1.00	0.00	0.00
141.052	Canalizzazione lotto 20	1.00	1.00	0.00	0.00
141.053	Canalizzazione lotto 21	1.00	1.00	0.00	0.00
141.054	Canalizzazione lotto 22	1.00	1.00	0.00	0.00
141.055	Canalizzazione lotto 23	1.00	1.00	0.00	0.00
141.056	Canalizzazione lotto 24	1.00	1.00	0.00	0.00
141.057	Canalizzazione lotto 25	7'080.00	8'495.00	-16.66	-1'415.00
141.058	Canalizzazione lotto 26	4'912.00	6'548.00	-24.98	-1'636.00
141.059	Canalizzazione lotto 27	3'028.00	4'037.00	-24.99	-1'009.00



BILANCIO DI CHIUSURA AL 31-12-2016

COMUNE GORDOLA	
Pagina	137

Conto	Descrizione	SALDO	Anno preced.	Var.%	Variaz. Netta
141.060	Canalizzazione lotto 28	25'228.00	33'637.00	-25.00	-8'409.00
141.061	Canalizzazione lotto 29	234'320.40	253'847.20	-7.69	-19'526.80
141.062	Canalizzazione lotto 30	480.00	720.00	-33.33	-240.00
141.063	Canalizzazione lotto 31	6'500.00	8'125.00	-20.00	-1'625.00
141.064	Canalizzazione lotto 32	308'592.10	322'313.10	-4.26	-13'721.00
141.065	Canalizzazione lotto 33	23'072.00	28'838.00	-19.99	-5'766.00
141.066	Canalizzazione lotto 34	61'372.00	70'138.00	-12.50	-8'766.00
141.067	Canalizzazione lotto 35	21'180.00	22'945.00	-7.69	-1'765.00
141.068	Canalizzazione lotto 36	12'196.00	14'634.00	-16.66	-2'438.00
141.069	Canalizzazione lotto 37	35'252.00	39'658.00	-11.11	-4'406.00
141.070	Canalizzazione lotto 38	95'796.25	99'296.10	-3.52	-3'499.85
141.072	Canalizzazione lotto 40	61'718.80	65'147.40	-5.26	-3'428.60
141.073	Canalizzazione lotto 41	419'351.85	441'422.30	-5.00	-22'070.45
141.075	Canalizzazione lotto 43 C. Sportivo	329'801.05	346'291.90	-4.76	-16'490.85
141.076	Canalizzazione lotto 44 S. Gottardo	121'773.30	128'181.40	-5.00	-6'408.10
141.077	Canalizzazione Via al Fiume	15'080.80	15'080.80	0.00	0.00
141.078	Canalizzazione Via Carcale	163'437.85	13'787.85	999.99	149'650.00
141.079	Canalizzazione Via Tratto di Mezzo (nuova)	20'300.00	0.00		20'300.00
141.090	Ripristino danni alluvionali	386'300.00	405'000.00	-4.62	-18'700.00
141.091	Alveo Fiume Verzasca	60'800.00	56'700.00	7.23	4'100.00
141.092	Riale Burio	7'400.00	8'300.00	-10.84	-900.00
141.096	Impianti illuminazione pubblica IP	136'200.00	153'000.00	-10.98	-16'800.00
	Costruzioni edili	5'320'600.00	5'535'900.00	-3.89	-215'300.00
143.000	Palazzo Scolastico	844'000.00	886'700.00	-4.82	-42'700.00
143.001	Palazzo comunale	333'900.00	340'400.00	-1.91	-6'500.00
143.002	Centro Mercato Coperto	181'400.00	162'800.00	11.43	18'600.00
143.003	Servizi al Carcale	14'800.00	16'200.00	-8.64	-1'400.00
143.004	Scuola Infanzia Campisci	1'840'300.00	2'022'300.00	-9.00	-182'000.00
143.005	Centro Sportivo	145'200.00	69'700.00	108.32	75'500.00
143.006	Campo da calcio	105'300.00	115'700.00	-8.99	-10'400.00
143.007	Monda m. 642-643 (AP/EP)	298'100.00	327'500.00	-8.98	-29'400.00
143.008	Servizi esterni Centro Mercato Coperto	68'800.00	75'500.00	-8.87	-6'700.00
143.009	Impianto fotovoltaico serbatoio Cecchino	5'600.00	6'100.00	-8.20	-500.00
143.010	Altre costruzioni, magazzini	12'200.00	13'400.00	-8.96	-1'200.00
143.011	Stabile Polizia intercomunale (ex Raiffeisen)	1'158'400.00	1'256'400.00	-7.80	-98'000.00
143.012	Stabile Centro Tennistico Roviscaglia	91'200.00	0.00		91'200.00



BILANCIO DI CHIUSURA AL 31-12-2016

COMUNE GORDOLA	
Pagina	138

Conto	Descrizione	SALDO	Anno preced.	Var.%	Variaz. Netta
143.020	St. Antonio m.2540-2544-2580	221'400.00	243'200.00	-8.96	-21'800.00
Boschi		413'700.00	410'200.00	0.85	3'500.00
145.000	Risanamento castanile	232'300.00	256'600.00	-9.47	-24'300.00
145.001	Bosco di protezione del Carcale	128'500.00	111'400.00	15.35	17'100.00
145.002	Bosco Dunedo	52'900.00	42'200.00	25.36	10'700.00
Mobili, macchine, veicoli, attrezzat. e installazioni		31'602.00	47'301.00	-33.19	-15'699.00
146.000	Mobilio	1.00	100.00	-99.00	-99.00
146.001	Elaboratore HW	1.00	1.00	0.00	0.00
146.002	Elaboratore SW	200.00	300.00	-33.33	-100.00
146.003	Autoveicoli	17'300.00	32'900.00	-47.42	-15'600.00
146.004	Attrezzature	4'100.00	8'100.00	-49.38	-4'000.00
146.005	Programma rinnovamento catastale	3'000.00	5'900.00	-49.15	-2'900.00
146.006	Parcheggio pensilina biciclette	7'000.00	0.00		7'000.00
Altri investimenti in beni amministrativi		402.00	802.00	-49.88	-400.00
149.000	Restauro orologio campanile	1.00	1.00	0.00	0.00
149.001	Azioni Cardada Impianti Turist	100.00	200.00	-50.00	-100.00
149.002	Azioni Centro Turistico Grossalp	1.00	1.00	0.00	0.00
149.003	Azioni Centro Balneare Regionale SA	300.00	600.00	-50.00	-300.00
PRESTITI E PARTECIPAZIONI		1'125'000.00	1'133'080.80	-0.71	-8'080.80
Imprese ad economia mista		1'125'000.00	1'133'080.80	-0.71	-8'080.80
154.000	Azioni Società Elettrica Sopracenerina	1'125'000.00	1'133'080.80	-0.71	-8'080.80
CONTRIBUTI PER INVESTIMENTI		694'901.00	711'201.00	-2.29	-16'300.00
Cantoni		300'600.00	330'300.00	-8.99	-29'700.00
161.000	Contributi al Cantone	46'900.00	52'100.00	-9.98	-5'200.00
161.001	Contributi al PVL	253'700.00	278'200.00	-8.81	-24'500.00
Comuni e consorzi comunali		394'300.00	380'900.00	3.52	13'400.00
162.001	Contributi Consorzio Depurazione Acque Locarno	7'500.00	8'300.00	-9.64	-800.00
162.002	Contributo acquisto organo	1'900.00	2'100.00	-9.52	-200.00
162.003	Contributo soprapasso FSS	17'000.00	18'800.00	-9.57	-1'800.00
162.004	Contributo Consorzio Depurazione Acque Verbano	131'900.00	146'500.00	-9.97	-14'600.00
162.005	Contributo posteggi verdi Valle Verzasca	23'100.00	25'600.00	-9.77	-2'500.00
162.008	Contributo Patriziato risanamento serbatoio M. Motti	20'700.00	23'000.00	-10.00	-2'300.00



**BILANCIO DI CHIUSURA
AL 31-12-2016**

COMUNE GORDOLA	
Pagina	139

Conto	Descrizione	SALDO	Anno preced.	Var.%	Variaz. Netta
162.009	Contributo Parrocchia risanam. Casa S. Teresa	68'900.00	76'500.00	-9.93	-7'600.00
162.010	Contributo Palazzo del Cinema Locarno	26'100.00	28'900.00	-9.69	-2'800.00
162.011	Contributo strada forestale Medoscio-Monti Motti	97'200.00	51'200.00	89.84	46'000.00
Economie private		1.00	1.00	0.00	0.00
166.000	Sussidi copertura tetti piode	1.00	1.00	0.00	0.00
ALTRE USCITE ATTIVATE		49'701.00	144'500.00	-65.60	-94'799.00
Uscite di pianificazione		35'401.00	128'800.00	-72.51	-93'399.00
171.001	Revisione Piano Regolatore	33'900.00	34'300.00	-1.17	-400.00
171.002	Piano Generale Smaltimento Acque	1.00	94'500.00	-100.00	-94'499.00
171.003	Pianificazione viaria	1'500.00	0.00		1'500.00
Altre uscite attivate		14'300.00	15'700.00	-8.92	-1'400.00
179.000	Altre uscite attivate	6'100.00	5'400.00	12.96	700.00
179.001	Centro raccolta rifiuti	1'400.00	2'700.00	-48.15	-1'300.00
179.002	Contributo compenso agricolo	700.00	1'300.00	-46.15	-600.00
179.003	Pensiline fermate bus	5'800.00	5'800.00	0.00	0.00
179.004	Sito Web Comune di Gordola	300.00	500.00	-40.00	-200.00



**BILANCIO DI CHIUSURA
AL 31-12-2016**

COMUNE GORDOLA	
Pagina	140

Conto	Descrizione	SALDO	Anno preced.	Var. %	Variaz. Netta
PASSIVO		33'249'692.68	30'343'172.10	9.58	2'906'520.58
IMPEGNI CORRENTI		1'159'513.80	1'727'553.42	-32.88	-568'039.62
Creditori		1'046'947.50	1'488'105.80	-29.65	-441'158.30
200.002	Assicuraz. infortuni e malatt.	4'424.55	4'802.95	-7.88	-378.40
200.003	Creditori diversi	277'059.92	405'549.94	-31.68	-128'490.02
200.004	Creditori pagamenti	765'463.03	1'077'752.91	-28.98	-312'289.88
Indennizzi a enti pubblici		70'393.05	200'710.75	-64.93	-130'317.70
203.000	Partecipazione a consorzi	70'393.05	200'710.75	-64.93	-130'317.70
Altri impegni correnti		42'173.25	38'736.87	8.87	3'436.38
209.030	Creditore IVA servizio rifiuti	26'841.35	23'831.17	12.63	3'010.18
209.031	Creditori IVA servizio canalizzazioni	15'331.90	14'905.70	2.86	426.20
DEBITI A BREVE TERMINE		500'000.00	1'500'000.00	-66.67	-1'000'000.00
Banche		500'000.00	1'500'000.00	-66.67	-1'000'000.00
210.020	Credit Suisse prestito a breve termine	500'000.00	1'500'000.00	-66.67	-1'000'000.00
DEBITI A MEDIO E A LUNGO TERMINE		25'400'600.00	21'651'000.00	17.32	3'749'600.00
Riconoscimenti di debito		25'015'000.00	21'205'000.00	17.97	3'810'000.00
221.014	Prestito UBS SA 2006-2016	0.00	800'000.00	-100.00	-800'000.00
221.015	Prestito UBS SA 2008-2017	540'000.00	630'000.00	-14.29	-90'000.00
221.016	Prestito UBS SA 2009-2017	5'475'000.00	5'775'000.00	-5.19	-300'000.00
221.021	Prestito Raiffeisen 2006-2016	4'000'000.00	4'000'000.00	0.00	0.00
221.022	Prestito Banca dello Stato 2008-2016	0.00	2'500'000.00	-100.00	-2'500'000.00
221.023	Prestito Banca dello Stato 2008-2018	2'500'000.00	2'500'000.00	0.00	0.00
221.025	Prestito Banca Raiffeisen 2013-2021	1'000'000.00	1'000'000.00	0.00	0.00
221.026	Prestito Banca dello Stato 2014-2024	1'500'000.00	1'500'000.00	0.00	0.00
221.027	Prestito PostFinance SA 2015-2025	2'500'000.00	2'500'000.00	0.00	0.00
221.028	Prestito PostFinance SA 2016-2026	3'000'000.00	0.00		3'000'000.00
221.029	Prestito PostFinance SA 2016-2024	2'000'000.00	0.00		2'000'000.00
221.030	Prestito PostFinance SA 2016-2025	2'500'000.00	0.00		2'500'000.00
Altri debiti a medio e a lungo termine		385'600.00	446'000.00	-13.54	-60'400.00
229.000	Prestito LIM Confederazione - Passerella	135'600.00	146'000.00	-7.12	-10'400.00
229.001	Stato TI - credito di investimento forestale	250'000.00	300'000.00	-16.67	-50'000.00
ACCANTONAMENTI		756'084.40	256'839.45	194.38	499'244.95



**BILANCIO DI CHIUSURA
AL 31-12-2016**

COMUNE GORDOLA	
Pagina	141

Conto	Descrizione	SALDO	Anno preced.	Var.%	Variaz. Netta
ACANTONAMENTI		51'000.00	51'000.00	0.00	0.00
240.020	Accantonamento contributo Verzasca SA 50 anni attività	51'000.00	51'000.00	0.00	0.00
Conto degli investimenti		705'084.40	205'839.45	242.54	499'244.95
241.000	Anticipi contributi canalizzaz	705'084.40	205'839.45	242.54	499'244.95
TRANSITORI PASSIVI		114'799.10	54'637.95	110.11	60'161.15
Altri transitori passivi		114'799.10	54'637.95	110.11	60'161.15
259.000	Transitori passivi	70'031.25	54'637.95	28.17	15'393.30
259.011	Transitori stipendi	44'767.85	0.00		44'767.85
IMPEGNI VERSO FINANZIAMENTI SPECIALI		1'197'879.20	1'032'325.10	16.04	165'554.10
Accantonamenti per manut. straordinaria canalizzazioni		372'046.05	359'708.95	3.43	12'337.10
280.000	Fondo vincolato canalizzazioni	372'046.05	359'708.95	3.43	12'337.10
Contributi sostitutivi per aree verdi e di svago		115'729.25	107'479.25	7.68	8'250.00
281.000	Fondo vincolato aree svago	115'729.25	107'479.25	7.68	8'250.00
Contributi sostitutivi per posteggi		305'800.00	308'600.00	-0.91	-2'800.00
282.000	Fondo vincolato posteggi	305'800.00	308'600.00	-0.91	-2'800.00
Contributi sostitutivi per rifugi		5'018.50	29'976.50	-83.26	-24'958.00
283.000	Fondo vincolato rifugi PC	5'018.50	29'976.50	-83.26	-24'958.00
Contributi Fondo Energie Rinnovabili		399'285.40	226'560.40	76.24	172'725.00
285.000	Fondo Energie Rinnovabili FER	399'285.40	226'560.40	76.24	172'725.00
CAPITALE PROPRIO		4'120'816.18	4'120'816.18	0.00	0.00
Avanzi d'esercizio accumulati di anni precedenti		4'120'816.18	3'823'866.81	7.77	296'949.37
290.001	Cumulo avanzi eserc. preced.	4'120'816.18	3'823'866.81	7.77	296'949.37
Avanzo d'esercizio dell'anno di gestione		0.00	296'949.37	-100.00	-296'949.37
291.000	Avanzo d'esercizio anno gestione	0.00	296'949.37	-100.00	-296'949.37

BENI AMMINISTRATIVI
AMMORTAMENTO ORDINARIO

comune di gordola - ufficio finanze

descrizione	valore iniziale di investimento	01.01.2016	investimenti 2016	valore contabile dopo investimenti	sussidi TI e CH	contributi di miglioria	prelievo da fondo FER	utile su ammortam. PG	valore prima ammortamenti	ammortamenti ordinari importo	tasso	31.12.2016
terreni aree di svago		44'234.60	0.00	44'234.60					44'234.60	0.00	0.00%	44'234.60
idranti antincendio		46'000.00	25'559.00	71'559.00					71'559.00	14'359.00	20.00%	57'200.00
strade e posteggi		5'927'750.00	1'439'890.65	7'367'640.65		88'096.90			7'279'543.75	799'743.75	11.00%	6'479'800.00
torrenti		470'000.00	40'669.00	510'669.00					510'669.00	56'169.00	11.00%	454'500.00
cimitero		352'000.00	0.00	352'000.00					352'000.00	38'700.00	11.00%	313'300.00
costruzioni edili		5'535'900.00	310'555.50	5'846'455.50					5'846'455.50	525'855.50	9.00%	5'320'600.00
boschi		410'200.00	185'629.00	595'829.00	136'260.25				459'568.75	45'868.75	10.00%	413'700.00
mobili,macchine ,attr.		47'301.00	15'676.00	62'977.00					62'977.00	31'375.00	50.00%	31'602.00
sussidi copert. tetti		1.00	0.00	1.00					1.00	0.00	50.00%	1.00
contributi a consorzi		711'200.00	60'512.90	771'712.90					771'712.90	76'812.90	10.00%	694'900.00
pianificazione		128'800.00	86'576.00	215'376.00	272'652.00			128'153.00	70'877.00	35'476.00	50.00%	35'401.00
invest. diversi		16'502.00	12'532.00	29'034.00					29'034.00	14'332.00	50.00%	14'702.00
partecipazioni		1'133'080.80	0.00	1'133'080.80					1'133'080.80	8'080.80	0.00%	1'125'000.00
TOTALI		14'822'969.40	2'177'600.05	17'000'569.45	408'912.25	88'096.90	0.00	128'153.00	16'631'713.30	1'646'772.70		14'984'940.60
ammortamento medio sui beni amministrativi:			al 01.01.2016:	11.11%								
(senza canalizzazioni)			al 31.12.2016:	10.99%								
canalizzazioni	3'465'304.95	2'028'760.05	64'350.00	2'093'110.05					2'093'110.05	122'620.65		1'970'489.40
TOTALI		16'851'729.45	2'241'950.05	19'093'679.50	408'912.25	88'096.90	0.00	128'153.00	18'724'823.35	1'769'393.35		16'955'430.00
ammortamento medio sui beni amministrativi:										totale entrate per sussidi e contributi di miglioria		497'009.15
(compreso canalizzazioni)										contributi costruzione canalizzazioni		499'244.95
										prelievo da fondi vincolati		0.00
										totale entrate per investimenti		996'254.10

BENI PATRIMONIALI

descrizione		01.01.2016	investimenti 2016	trasferimento da beni ammin.	trasferimento a beni ammin.	vendita terreni			ammortamenti	31.12.2016
boschi		2'992.20								2'992.20
terreni non edificati		2'920'788.00								2'920'788.00
immobili patrimoniali		1.00								1.00
TOTALI		2'923'781.20	0.00	0.00	0.00	0.00			0.00	2'923'781.20

TABELLA DEI PRESTITI AL 31 DICEMBRE 2016

comune di gordola - ufficio finanze

	SALDO 1.1.2016	TASSO	SALDO 31.12.2016	INTERESSE	RIMBORSO
PRESTITI FISSI					
UBS SA	800'000.00	3.470%	0.00	12'260.65	07.06.2016
UBS SA	630'000.00	3.470%	540'000.00	21'030.40	29.12.2017
UBS SA	5'775'000.00	2.850%	5'475'000.00	164'059.05	30.06.2017
Banca Raiffeisen Gordola	4'000'000.00	3.140%	4'000'000.00	125'568.85	31.12.2016
Banca dello Stato	2'500'000.00	3.250%	0.00	3'385.42	15.01.2016
Banca dello Stato	2'500'000.00	2.650%	2'500'000.00	67'354.17	02.12.2018
Banca Raiffeisen Gordola	1'000'000.00	2.300%	1'000'000.00	23'000.00	17.12.2021
Banca dello Stato	1'500'000.00	1.500%	1'500'000.00	22'875.00	06.08.2024
PostFinance	2'500'000.00	0.740%	2'500'000.00	18'551.39	31.03.2025
PostFinance	0.00	0.710%	3'000'000.00	20'412.00	15.01.2026
PostFinance	0.00	0.350%	2'000'000.00	3'947.00	07.06.2024
PostFinance	0.00	0.660%	2'500'000.00	1'145.00	05.12.2025
PRESTITI CONFEDERAZIONE					
Confederazione CH - LIM	146'000.00	0.000%	135'600.00	0.00	
PRESTITI CANTON TICINO					
Canton TI Credito inv. forestale	300'000.00	0.000%	250'000.00	0.00	
TOTALE PRESTITI			25'400'600.00	483'588.93	

TABELLA CONTROLLO CREDITI INVESTIMENTO

Risoluzione di credito				Denominazione conto	Controllo dei crediti al 31.12.2016			Costo previsto a fine opera		
M.M.	data CC	credito lordo	scadenza		spesa anno corrente	uscita totale cumulata	credito residuo (+) sorpasso (-)	costi residui al 31.12.2016	totale valutato al 31.12.2016	credito residuo (+) sorpasso (-)
809	13.12.1993	190'000.00	31.12.2000	Manutenzione C.Scolastico (tetti)	0.00	144'363.20	45'636.80	0.00	144'363.20	45'636.80
827	11.12.1995	3'800'000.00	31.12.1997	Ripristino danni alluvionali 2.a tappa	0.00	3'317'819.35	482'180.65	480'000.00	3'797'819.35	2'180.65
956	04.02.2002	2'760'000.00	31.12.2003	Anello stradale zona Roviscaglie	0.00	1'979'835.80	780'164.20	780'000.00	2'759'835.80	164.20
996	09.02.2004	295'000.00	12.03.2006	Rivalorizzazione alveo fiume Verzasca	4'700.00	194'456.90	100'543.10	100'000.00	294'456.90	543.10
1013	28.02.2005	587'000.00	19.03.2008	Piano generale smaltimento acque PGS	50'000.00	726'469.10	10'530.90	0.00	726'469.10	10'530.90
1251	17.03.2014	150'000.00	03.05.2017	Credito supplem. PGS						
1035	21.01.2008	1'430'000.00	3 anni	Ripristino danni alluvionali 3.a tappa	29'000.00	116'370.00	1'313'630.00	0.00	116'370.00	1'313'630.00
1054	26.02.2007	465'000.00	-	Piano Viario Locarnese	3'664.90	385'786.25	79'213.75	0.00	385'786.25	79'213.75
1084	21.01.2008	95'000.00	31.12.2010	Credito quadro Varianti Piano Regolatore	0.00	92'401.10	2'598.90	0.00	92'401.10	2'598.90
1124	29.03.2010	2'000'000.00	31.12.2015	Credito quadro manut. strade comunali	364'008.35	1'957'938.45	42'061.55	40'000.00	1'997'938.45	2'061.55
1128	30.11.2009	100'000.00	-	Credito quadro idranti antincendio	7'549.00	98'557.70	1'442.30	0.00	98'557.70	1'442.30
1149	28.02.2011	1'700'000.00	-	Risanam. forestale montagna sopra Gordola	1'500.00	685'472.00	1'014'528.00	1'000'000.00	1'685'472.00	14'528.00
1155	27.06.2011	43'000.00	-	Progetto messa in sicurezza Riale Burio	0.00	10'900.00	32'100.00	30'000.00	40'900.00	2'100.00
1161	27.06.2011	320'000.00	-	Sistemazione stradale Via Passaroro	0.00	332'328.65	-12'328.65	5'000.00	337'328.65	-17'328.65
1161	27.06.2011	130'000.00	-	Realizzazione posteggio Passaroro	1'895.00	136'894.00	-6'894.00	0.00	136'894.00	-6'894.00
1161	27.06.2011	75'000.00	-	Canalizzazione Via Passaroro	0.00	80'315.80	-5'315.80	0.00	80'315.80	-5'315.80
1164	24.10.2011	370'000.00	27.10.2014	Spurgo e formaz. nuovi loculi cimitero comun.	0.00	365'247.70	4'752.30	0.00	365'247.70	4'752.30
1173	21.01.2013	75'000.00	21.01.2016	Illuminazione Via Caserma	12'200.00	59'888.00	15'112.00	0.00	59'888.00	15'112.00
1181	08.10.2012	660'000.00	23.11.2014	Sistemazione Via Carcale	154'471.20	413'283.20	246'716.80	160'000.00	573'283.20	86'716.80
1181	08.10.2012	385'000.00	23.11.2014	Canalizzazione Via Carcale	0.00	13'787.85	371'212.15	130'000.00	143'787.85	241'212.15
1185	08.10.2012	1'300'000.00	31.12.2017	Rifacimento manufatti sostegno strade	367'108.35	661'244.35	638'755.65	630'000.00	1'291'244.35	8'755.65
1188	13.03.2012	50'000.00	13.03.2015	Perm. terreno m. 446-684 e posa fermata bus	0.00	41'870.25	8'129.75	0.00	41'870.25	8'129.75
1186	08.10.2012	2'167'000.00	31.12.2014	Bacino del Carcale - interventi selvicolturali	167'584.00	727'921.05	1'439'078.95	1'430'000.00	2'157'921.05	9'078.95
1207	08.10.2012	260'000.00	31.12.2013	Palazzo comunale	0.00	176'523.35	83'476.65	80'000.00	256'523.35	3'476.65
1210	21.01.2013	370'000.00	31.12.2013	Progettazione risanam. Centro Scolastico	8'360.00	361'190.00	8'810.00	8'000.00	369'190.00	810.00
1213	30.09.2013	225'325.00	30.09.2016	Moderaz. Via Gaggiole - perc. casa-scuola	0.00	107'382.00	117'943.00	0.00	107'382.00	117'943.00
1222	16.12.2013	260'000.00	16.12.2016	Progettazione ponte FFS	61'165.00	216'284.55	43'715.45	45'000.00	261'284.55	-1'284.55
1223	17.06.2013	85'000.00	31.07.2015	Progetto riorganizzazione servizio rifiuti	0.00	25'239.70	59'760.30	60'000.00	85'239.70	-239.70
1229	17.06.2013	74'000.00	-	Programma rinnovamento catastale	0.00	63'221.40	10'778.60	0.00	63'221.40	10'778.60
1231	16.12.2013	92'000.00	01.02.2017	Valorizzazione bosco di svago Dunedo	16'545.00	81'866.38	10'133.62	10'000.00	91'866.38	133.62
1233	16.12.2013	550'000.00	01.02.2017	Sistemazione Via al Fiume	33'633.40	34'133.40	515'866.60	515'000.00	549'133.40	866.60
1233	16.12.2013	710'000.00	01.02.2017	Canalizzazione Via al Fiume	0.00	15'080.80	694'919.20	690'000.00	705'080.80	4'919.20
1234	17.03.2014	60'000.00	03.05.2017	Progettaz. strutture e servizi campo sportivo	11'400.00	64'853.05	-4'853.05	0.00	64'853.05	-4'853.05
1241	17.06.2014	55'000.00	04.08.2017	Impianto fotovoltaico serbatoio Cecchino	0.00	7'360.00	47'640.00	45'000.00	52'360.00	2'640.00
1252	17.03.2014	550'000.00	03.05.2016	Credito quadro acquisto scorpori terreno	27'634.10	61'361.30	488'638.70	480'000.00	541'361.30	8'638.70
1253	17.03.2014	321'050.00	03.05.2016	Partecipazione Palazzo del Cinema Locarno	0.00	32'105.00	288'945.00	0.00	32'105.00	288'945.00
1261	21.12.2015	105'000.00	16.03.2019	Acquisto centro tennistico Tenero-Gordola	100'200.00	100'200.00	4'800.00	0.00	100'200.00	4'800.00
1270	17.11.2014	160'000.00	03.01.2015	Credito quadro adeguam. potenziam. Ill. pubbl.	18'106.20	132'420.90	27'579.10	27'000.00	159'420.90	579.10
1277	26.01.2015	90'000.00	12.03.2015	Piano di mobilità scolastica	0.00	89'769.00	231.00	0.00	89'769.00	231.00
1280	26.01.2015	70'000.00	12.03.2015	Moderaz. Via V.Verzasca - perc. casa-scuola	700.00	63'179.70	6'820.30	0.00	63'179.70	6'820.30
1269	21.09.2015	800'000.00	17.12.2018	Contributo strada forestale Medoscio-M.Motti	56'848.00	113'696.00	686'304.00	685'000.00	798'696.00	1'304.00
1283	15.06.2015	130'000.00	30.09.2018	Ripristino e sistemaz. Via Pianella-Grandino	0.00	122'370.00	7'630.00	7'000.00	129'370.00	630.00
1290	15.06.2015	210'000.00	30.09.2018	Opere spurgo parete rocciosa Via S.Misocco	210'800.00	266'796.00	3'204.00	0.00	266'796.00	3'204.00
1342	17.10.2016	60'000.00	31.12.2016	Ristrutturazione Palazzo Comunale	0.00	0.00	3'890'000.00	3'890'000.00	3'890'000.00	0.00
1276	21.03.2016	3'890'000.00	11.06.2020	Attraversamento pedonale Ponte Pomodori	74'482.90	85'682.90	-682.90	0.00	85'682.90	-682.90
1292	21.09.2015	85'000.00	17.12.2018	Permuta terreno m. 366-367-368-369-373	615.00	31'775.00	225.00	0.00	31'775.00	225.00
1333	21.03.2016	182'000.00	11.06.2020	Risanamento ponte stradale Via Mulini	15'400.00	28'180.00	153'820.00	150'000.00	178'180.00	3'820.00
1319	21.09.2015	100'000.00	17.12.2018	Credito quadro posa e rinnovam. idranti	18'010.00	18'010.00	81'990.00	80'000.00	98'010.00	1'990.00
1320	21.12.2015	355'000.00	16.03.2019	Sistemazione Via al Motto	59'976.15	81'659.90	273'340.10	220'000.00	301'659.90	53'340.10
1321	21.12.2015	1'530'000.00	-	Ristrutturazione stabile Polizia intercomunale	0.00	0.00	1'530'000.00	0.00	0.00	1'530'000.00
1323	21.03.2016	2'030'000.00	11.06.2020	Messa in sicurezza riale Carcale	0.00	0.00	2'030'000.00	2'030'000.00	2'030'000.00	0.00
1328	21.12.2015	1'800'000.00	16.03.2019	Realizzazione strutture campo Roviscaglie	78'483.20	78'483.20	1'721'516.80	1'720'000.00	1'798'483.20	1'516.80
1330	27.06.2016	865'000.00	29.07.2019	Zona 30 comparto Via dei Lupi/Burio/Scuole	0.00	38'900.00	826'100.00	825'000.00	863'900.00	1'100.00
1332	17.10.2016	174'000.00	12.01.2020	Canalizzazioni zona Verzasca	0.00	0.00	174'000.00	170'000.00	170'000.00	4'000.00
1339	17.10.2016	-	-	Nuovo posteggio Gordemo	6'000.00	6'000.00	-6'000.00	95'000.00	101'000.00	-101'000.00
1340	27.06.2016	61'492.00	-	Azzonamento mappali 758-759-760	6'804.00	61'492.00	0.00	0.00	61'492.00	0.00
1344	17.10.2016	130'300.00	12.01.2020	Opere antincendio - Laghetto Monti di Ditto	0.00	0.00	130'300.00	130'000.00	130'000.00	300.00
1345	17.10.2016	4'155'000.00	12.01.2020	Rifacimento cavalcavia ponte FFS	0.00	0.00	4'155'000.00	4'150'000.00	4'150'000.00	5'000.00
1347	17.10.2016	1'305'000.00	12.01.2020	Ristrutturazione sede Polizia intercomunale	16'580.00	39'215.35	1'265'784.65	1'300'000.00	1'339'215.35	-34'215.35
1351	19.12.2016	-	-	Parco del Piano di Magadino	0.00	0.00	0.00	85'000.00	85'000.00	-85'000.00
1353	17.10.2016	369'386.00	12.01.2020	Credito quadro PPA S. Maria varianti PR	33'576.00	125'406.00	243'980.00	240'000.00	365'406.00	3'980.00
1337	-	-	-	Risanamento Centro Scolastico Burio	7'765.00	7'765.00	-7'765.00	30'000.00	37'765.00	-37'765.00
1356	-	-	-	Realizzaz. Piazza Coperta-Posteggio Burio	24'600.00	24'600.00	-24'600.00	15'000.00	39'600.00	-39'600.00
-	-	-	-	Viabilità quartiere Gaggiole	11'200.00	11'200.00	-11'200.00	0.00	11'200.00	-11'200.00
-	-	-	-	Piano mobilità scolastica Scuole Medie	26'990.00	26'990.00	-26'990.00	0.00	26'990.00	-26'990.00
-	-	-	-	Sistemaz. Via Gaggiole (tratta Carcale-V.Franc)	0.00	19'612.80	-19'612.80	0.00	19'612.80	-19'612.80
-	-	-	-	Valorizzazione Alveo Fiume Verzasca	6'969.00	27'302.40	-27'302.40	0.00	27'302.40	-27'302.40
-	-	-	-	Sistemazione stradale Via Gordemo	28'000.00	50'170.00	-50'170.00	0.00	50'170.00	-50'170.00
-	-	-	-	Sistemazione stradale Via Sasso Misocco	0.00	37'180.00	-37'180.00	0.00	37'180.00	-37'180.00
-	-	-	-	Via S. Gottardo - formazione alberatura	0.00	4'490.00	-4'490.00	0.00	4'490.00	-4'490.00
-	-	-	-	Rifacimento Via Francesca/Via Nosette	9'555.00	9'555.00	-9'555.00	0.00	9'555.00	-9'555.00
Delega di competenze del Municipio art. 23 Regolamento comunale										
ris. mun.	data	credito per delega								
1230	25.09.2006	26'706.00		Piano del traffico	0.00	25'108.00	1'598.00	0.00	25'108.00	1'598.00
2177	22.01.2008	40'000.00		Ristrutturaz. Centro Mercato Coperto	5'960.00	39'196.50	803.50	0.00	39'196.50	803.50
2144	14.01.2008	40'000.00		Demarcez. Passaggi pedonali V.S.Gottardo	0.00	31'451.00	8'549.00	8'500.00	39'951.00	49.00
1469	19.10.2009	40'000.00		CQ manut. straord. Scuola Infanzia Burio	0.00	3'783.20	36'216.80	0.00	3'783.20	36'216.80
1469	19.10.2009	40'000.00		Manutenzione pensiline fermate bus	5'728.00	30'032.00	9'968.00	10'000.00	40'032.00	-32.00
896	14.01.2013	35'000.00		Creazione posteggi zona blu	0.00	36'422.80	-1'422.80	0.00	36'422.80	-1'422.80
4367	23.11.2015	60'000.00		Manutenzione Centro Mercato Coperto	30'630.00	59'830.00	170.00	0.00	59'830.00	170.00
4438	14.12.2015	40'000.00		Acquisto nuovo veicolo squadra comunale	1'690.00	23'301.80	16'698.20	15'000.00	38'301.80	1'698.20
4709	07.03.2016	60'000.00		Nuova canalizzazione Via Tratto di Mezzo	20'300.00	20'300.00	39'700.00	40'000.00	60'300.00	-300.00
4466	11.01.2016	20'000.00		Formazione parcheggi e pensilina biciclette	13'986.00	13'986.00	6'014.00	6'000.00	19'986.00	14.00
300	25.07.2016	60'000.00		Palazzo comunale - accesso disabili e riorgan.	26'577.30	26'577.30	33'422.70	30'000.00	56'577.30	3'422.70
556	24.10.2016	60'000.00		Assetto viario Campagne 2020	3'000.00					

Conto dei Flussi riferito ai mezzi liquidi
Anno: 2016

ORIGINE DEI MEZZI LIQUIDI		10'627'981.32
Mezzi liquidi originati dall'autofinanziamento		
Disavanzo di esercizio	-39'229.58	
Ammortamenti amministrativi	1'769'393.35	
Autofinanziamento (secondo la definizione art. 161 cpv. 2 LOC)		1'730'163.77
Mezzi liquidi originati dalla diminuzione dei beni patrimoniali		59'848.20
Diminuzione transitori attivi	59'848.20	
Mezzi liquidi originati dall' aumento del capitale di terzi		8'235'360.20
Aumento debiti a medio e lungo termine	7'510'400.00	
Aumento transitori passivi	60'161.15	
Aumento finanziamenti speciali	165'554.10	
Aumento degli accantonamenti	499'244.95	
Mezzi liquidi affluiti come entrate per investimenti amministrativi		602'609.15

IMPIEGO DEI MEZZI LIQUIDI		10'193'320.37
Mezzi liquidi impiegati in aumento dei beni patrimoniali		2'388'777.70
Mezzi liquidi impiegati per rimborsare capitale di terzi		5'328'839.62
Diminuzione impegni correnti	568'039.62	
Diminuzione debiti a medio-lungo termine	3'760'800.00	
Diminuzione debiti a breve termine	1'000'000.00	
Mezzi liquidi impiegati quali uscite di investimenti amministrativi		2'475'703.05

AUMENTO DEI MEZZI LIQUIDI		434'660.95
Mezzi liquidi iniziali (01.01)	166'331.41	
Mezzi liquidi finali (31.12)	600'992.36	

Rapporto dell'organo peritale di controllo
sui conti consuntivi 2016
del Comune di Gordola

Muralto, 27 marzo 2017 / GG/DM/ 2

Egregio Signor Sindaco,
Egredi Signori Municipali,

In conformità al mandato conferitoci abbiamo verificato la contabilità ed i conti consuntivi (bilancio, conto di gestione corrente e conto degli investimenti) del Comune di Gordola per l'esercizio chiuso al 31 dicembre 2016.

Il Municipio è responsabile dell'allestimento dei conti consuntivi, mentre il nostro compito consiste nella loro verifica e nell'espressione di un giudizio in merito. Confermiamo di adempiere i requisiti legali relativi all'abilitazione professionale e all'indipendenza.

La nostra verifica è stata effettuata conformemente alle norme della categoria professionale svizzera, le quali richiedono che la stessa venga pianificata ed effettuata in maniera tale che anomalie significative nei conti consuntivi possano essere identificate con un grado di sicurezza accettabile. Abbiamo verificato le posizioni e le informazioni dei conti consuntivi mediante procedure analitiche e di verifica a campione. Abbiamo inoltre giudicato l'applicazione dei principi contabili determinanti, le decisioni significative in materia di valutazione, nonché la presentazione dei conti consuntivi nel loro complesso. Siamo dell'avviso che la nostra verifica costituisca una base sufficiente per la presente nostra opinione.

A nostro giudizio la contabilità ed i conti consuntivi sono conformi alle normative in materia finanziaria e contabile contenute nella Legge Organica Comunale e nel Regolamento sulla gestione finanziaria e contabilità dei Comuni, alla Direttiva del 26 novembre 2015 emanata dal Dipartimento delle istituzioni ed ai principi generalmente riconosciuti dalla prassi contabile. Le risultanze scaturite dalla nostra verifica sono state indicate nel rapporto di revisione complementare, al quale rimandiamo per le osservazioni di dettaglio.

Raccomandiamo di sottoporre i conti consuntivi allegati al Consiglio comunale per approvazione.

Distinti saluti.

Multirevisioni SA



Gianni Gnesa
Perito revisore abilitato
Revisore responsabile



Donatella Montesel
Perito revisore abilitato

Allegati: - conti consuntivi