



Comune di Gordola
dicastero finanze e imposte
messaggio municipale no. 1335

Conto consuntivo del Comune di Gordola
anno 2015



INDICE

1.	Presentazione del messaggio	3
1.1	Gestione corrente	3
1.2	Evoluzione dei risultati d'esercizio	3
2.	Gettito fiscale	4
2.1	Gettito procapite cantonale e comunale.....	4
2.2	Gettito comunale	4
3.	Debito pubblico	5
3.1	Evoluzione 1999 - 2015	5
4.	Principali variazioni al preventivo	6
5.	Indicatori finanziari	26
6.	Gestione investimenti	28
7.	Bilancio sociale	31
8.	Considerazioni finali	33
9.	Risoluzione	34
10.	Consuntivo gestione corrente	35
	Ricapitolazione per dicasteri	36
	Ricapitolazione conto di gestione corrente.....	37
	Ripartizione per genere di conto	40
	Presentazione dettagliata della gestione corrente.....	45
	Consuntivo secondo la classificazione istituzionale	99
11.	Consuntivo gestione investimenti	100
	Ricapitolazione per dicasteri	100
	Ricapitolazione con classificazione istituzionale	101
	Ricapitolazione per genere di conto.....	103
	Presentazione dettagliata della gestione investimenti.....	107
	Consuntivo secondo la classificazione istituzionale	125
12.	Diversi	126
	Conto di chiusura.....	126
13.	Bilancio	128
	Riassunto del bilancio.....	128
	Ricapitolazione per genere di conto.....	129
	Presentazione dettagliata del bilancio.....	131
14.	Allegati	139
	Beni amministrativi e patrimoniali – ammortamenti	139
	Tabella dei prestiti	140
	Tabella controllo crediti.....	141
	Conto dei flussi.....	142
	Rapporto di revisione.....	143



1. Presentazione del messaggio

1.1 Gestione corrente

Egregio signor Presidente,
gentili signore, egregi signori Consiglieri,

vi sottoponiamo per esame ed approvazione il consuntivo del Comune per l'esercizio 2015 che chiude con un avanzo d'esercizio di fr. 296'949.37.

CONSUNTIVO	2014	2015	differenza %
Ricavi correnti	14'747'736.43	15'210'908.70	3.14%
Spese correnti	15'035'407.83	14'913'959.33	-0.81%
Risultato d'esercizio	-287'671.40	296'949.37	
Ammortamenti	2'057'013.50	1'842'704.88	-10.42%
Autofinanziamento	1'769'342.10	2'139'654.25	20.93%

Entrate

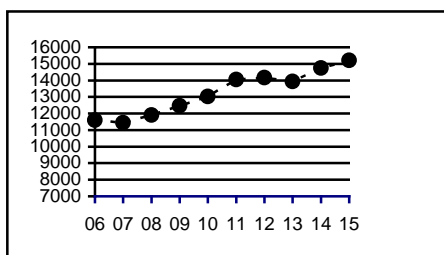

Uscite

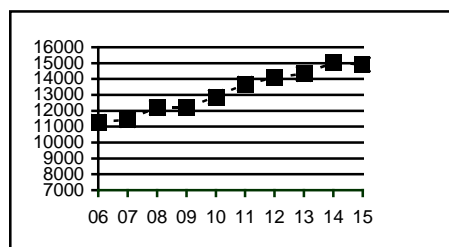

1.2 Evoluzione dei risultati d'esercizio

Anno	Entrate	Uscite	Risultato d'esercizio
2006	11.595	11.298	+297
2007	11.442	11.432	+10
2008	11.903	12.190	-286
2009	12.461	12.209	+252
2010	13.020	12.856	+164
2011	14.056	13.681	+376
2012	14.162	14.097	+65
2013	13.936	14.322	-386
2014	14.748	15.035	-288
2015	15.211	14.914	+297



2. Gettito fiscale

2.1 Gettito procapite cantonale e comunale

Confronto del gettito procapite cantonale con quello comunale.

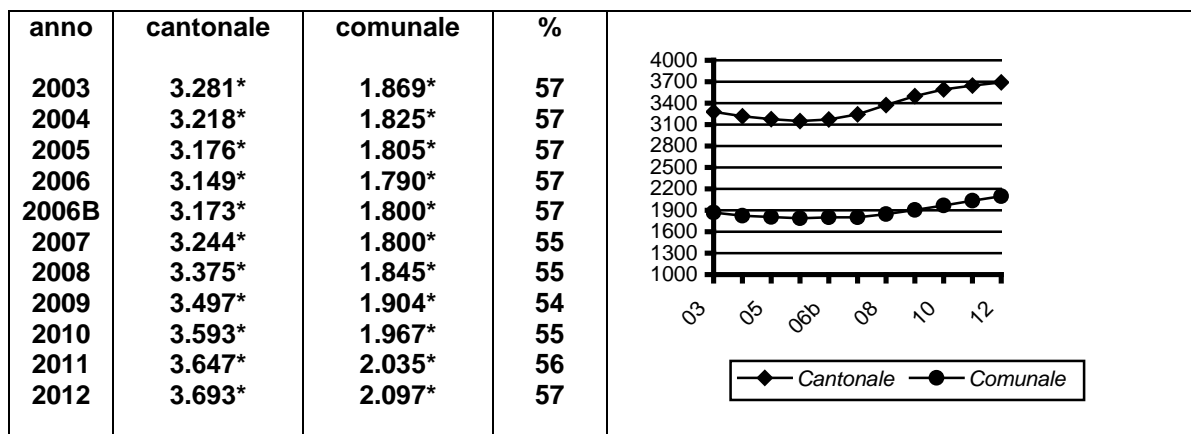

* i dati a partire dall'anno 2003 sono calcolati tenendo conto della media degli ultimi 5 anni

2.2 Gettito comunale

Evoluzione del gettito d'imposta cantonale per il Comune di Gordola

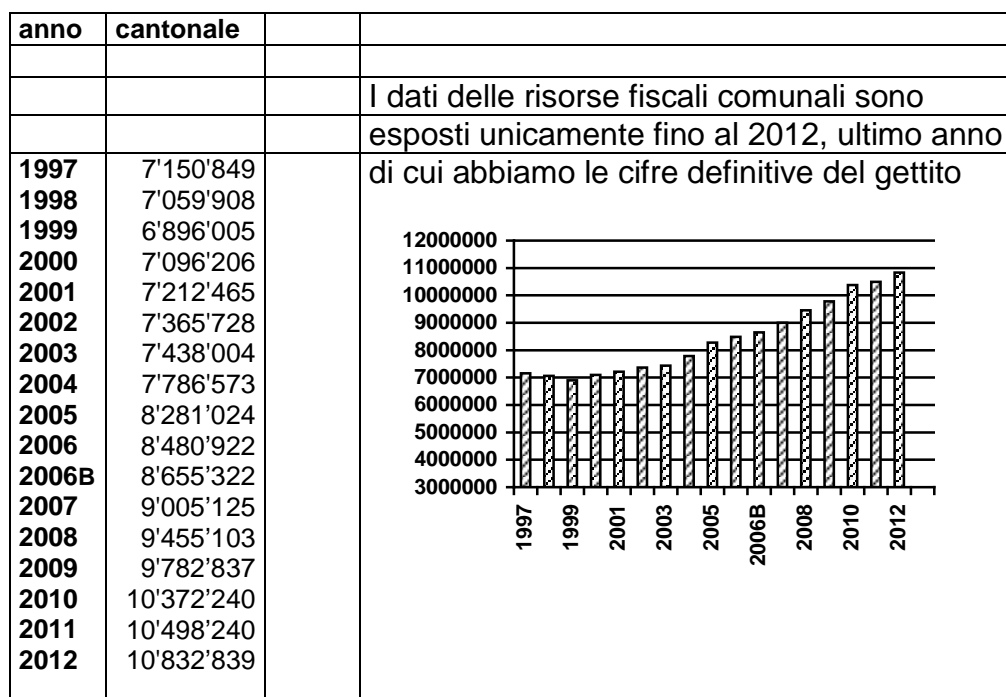



3. Debito pubblico

3.1 Evoluzione

Il debito pubblico è costituito dalla differenza fra il totale dei debiti ed il valore dei beni patrimoniali a bilancio (art. 161 LOC).

Anno	Capitale di terzi	Finanziam. speciali	Beni patrimoniali	Debito pubblico	Popolazione finanziaria	Procapite
1999	26.885	1.287	13.074	15.098	3.851	3.920
2000	26.036	1.254	12.736	14.554	3.879	3.752
2001	26.086	1.287	13.766	13.607	3.887	3.501
2002	23.025	1.357	12.233	12.149	3.924	3.096
2003	21.859	1.341	11.698	11.502	4.066	2.829
2004	22.011	1.401	11.574	11.838	4.138	2.861
2005	24.933	1.538	12.639	13.832	4.196	3.296
2006	27.050	1.562	12.884	15.728	4.277	3.677
2007	28.215	560	11.587	17.188	4.370	3.933
2008	29.811	597	12.212	18.196	4'406	4.130
2009	28.901	686	14.002	15.585	4.402	3.540
2010	27.048	711	14.324	13.435	4.395	3.057
2011	26.011	704	15.241	11.474	4.384	2.617
2012	25.955	749	16.312	10.392	4.410	2.356
2013	22.423	804	13.334	10.392	4.480	2.208
2014	24.202	881	13.129	11.954	4.530	2.639
2015	25.190	1.032	13.491	12.731	4.530 *	2.810

- il debito pubblico per l'anno 2015 procapite verrà aggiornato al momento della pubblicazione del dato sulla popolazione residente permanente per l'anno 2015

Debito pubblico procapite 1999 - 2015

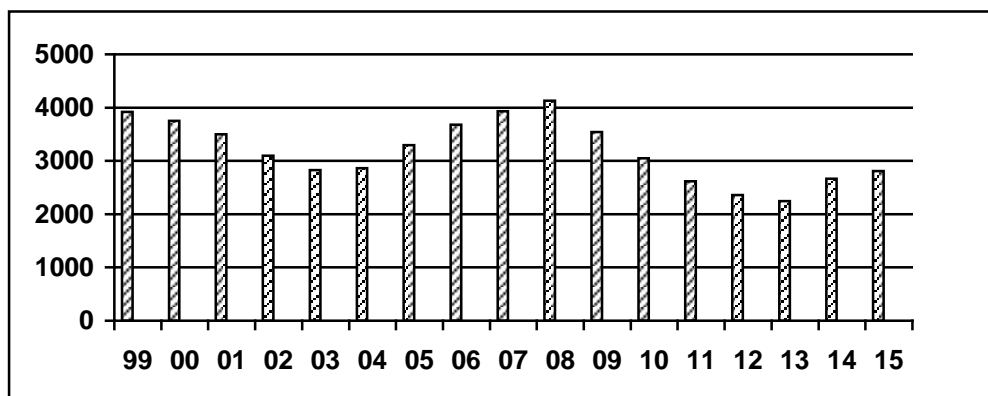



4. GESTIONE CORRENTE 2015 – commento sulle variazioni AMMINISTRAZIONE

020 Amministrazione comunale

020.318.04	<u>preventivo 2015</u>	<u>consuntivo 2015</u>
Spese per procedure esecutive	12'000.00	5'217.35

Nel 2015 abbiamo riscontrato una diminuzione dei costi per procedure esecutive dovuta a:

- una riduzione delle procedure esecutive per l'incasso delle imposte (140 casi nel 2014 – 96 casi nel 2015)
- un rallentamento delle procedure, e quindi della fatturazione delle relative spese, a seguito del passaggio al nuovo sistema di gestione delle procedure da parte dell'Ufficio esecuzioni di Locarno

020.318.10	<u>preventivo 2015</u>	<u>consuntivo 2015</u>
Tasse telefoniche	12'000.00	7'295.30

Dal mese di febbraio 2015 l'abbonamento di manutenzione per gli impianti telefonici presso la cancelleria comunale (centralina telefonica) è terminato in quanto Swisscom non dà più garanzia per la manutenzione dell'apparecchiatura.

029 Amministrazione costruzioni

029.431.03	<u>preventivo 2015</u>	<u>consuntivo 2015</u>
Licenze edilizie	30'000.00	65'788.95

La registrazione degli incassi da parte dell'amministrazione avviene in funzione dell'anno civile, mentre il riversamento al Cantone della quota parte del 50 % della tassa ai sensi dell'art. 19 della legge edilizia avviene per il periodo novembre-ottobre. Nei mesi di novembre e dicembre 2015 abbiamo fatturato licenze edilizie per un totale di fr. 29'540.—: la metà di questo importo verrà riversata al Cantone con il prossimo conteggio.

029.436.03	<u>preventivo 2015</u>	<u>consuntivo 2015</u>
Partecipazione AAP	83'600.00	78'100.00

La partecipazione dell'AAP sullo stipendio versato al Direttore dell'Azienda viene calcolata in funzione delle ore effettivamente prestate. Per l'anno 2015 la ripartizione è stata del 27% a carico del Comune ed il restante 73% a carico dell'AAP. Il preventivo prevedeva una ripartizione 20% - 80%.



029.437.00	<u>preventivo 2015</u>	<u>consuntivo 2015</u>
Contravvenzioni edilizie	500.00	7'500.00

Sono state avviate procedure di contravvenzione per abusi edilizi (1 caso) e per infrazioni alla legislazione federale sulla circolazione stradale (1 caso) che hanno portato ad un incasso globale per multe di fr. 7'500.—.

090 Diversi stabili amministrativi

090.312.00	<u>preventivo 2015</u>	<u>consuntivo 2015</u>
Acqua, energia e combustibile	65'000.00	52'178.00

La minor spesa rispetto al preventivo e rispetto all'anno 2014 è da attribuire alla riduzione del costo dell'olio combustibile. A titolo indicativo il costo per un litro di olio combustibile ha avuto negli ultimi quattro anni la seguente evoluzione: 2011 cts 81.90/lt – 2012 cts 97.87/lt – 2013 cts 92.78/lt – 2014 cts 88.08/lt. – 2015 cts 62.40/lt.

SICUREZZA PUBBLICA

101 Controllo abitanti

101.301.03	<u>preventivo 2015</u>	<u>consuntivo 2015</u>
Stipendi/mercede curatori e tutori	10'000.00	19'087.85

Le disposizioni riguardo la retribuzione dei curatori e dei tutori prevede che, nel caso il pupillo sia dotato di sostanza propria, il costo sia a completo carico dello stesso, mentre nel caso di pupilli in indigenza il costo viene assunto dal Comune di domicilio. Nel 2015 abbiamo versato la mercede a 7 curatori o tutori.

101.352.11	<u>preventivo 2015</u>	<u>consuntivo 2015</u>
Rimborso spese Autorità Regionale di Protezione	35'000.00	41'948.80

La spesa di fr. 41'948.80 è comprensiva del saldo da versare al Comune di Minusio per le spese dell'Autorità Regionale di Protezione dell'anno 2014. Il conteggio ricevuto nelle scorse settimane ammonta a fr. 38'059.—, mentre a consuntivo 2014 avevamo valutato il costo in fr. 34'500.—.



101.431.04	<u>preventivo 2015</u>	<u>consuntivo 2015</u>
Tasse di naturalizzazione	5'000.00	16'600.00

Durante l'anno 2015 sono state emesse 21 fatture relative alle tasse di concessione dell'attinenza comunale fatturate ai nuovi naturalizzandi.

113 Corpo polizia comunale

113.301.04	<u>preventivo 2015</u>	<u>consuntivo 2015</u>
Indennità pattugliatori	10'000.--	17'992.00

Sono stati aumentati i passaggi pedonali presidiati presidiati dai pattugliatori. Nel 2015 sono stati effettuati 2'249 servizi di pattugliamento.

115 Polizia intercomunale

115.301.10	<u>preventivo 2015</u>	<u>consuntivo 2015</u>
Stipendi personale polizia intercomunale	1'152'000.00	1'133'891.90

Il nuovo agente di polizia è stato assunto il 1.10.2015 mentre a preventivo era stato previsto uno stipendio per 6 mesi a partire da luglio 2015.

115.431.05	<u>preventivo 2015</u>	<u>consuntivo 2015</u>
Tasse intimazione precetti	45'000.00	81'920.00

Il Consiglio di Stato ha deciso che per l'esecuzione del compito di intimazione dei precetti esecutivi e degli atti giudiziari dal 1° settembre 2015 possiamo fatturare all'autorità che ne chiede l'esecuzione fr. 30.— per ogni atto intimato e fr. 10.— per ogni tentativo di consegna non andato a buon fine. Da parte nostra avevamo già un accordo con l'Ufficio esecuzioni di Locarno con il quale si era fissato in fr. 30.— la tassa a nostro favore, indistintamente dall'esito della consegna.

115.436.00	<u>preventivo 2015</u>	<u>consuntivo 2015</u>
Indennità infortuni e malattia	2'000.00	30'841.90

Il recupero della perdita di salario presso le assicurazioni è legato a diversi casi di assenza dal lavoro per infortunio o per malattia.



115.436.16	<u>preventivo 2015</u>	<u>consuntivo 2015</u>
Recuperi diversi Polizia intercomunale	500.00	14'480.00

Il Consiglio di Stato ha emanato, con effetto 1° settembre 2015, una direttiva che fissa le indennità a favore delle Polizie comunali strutturate per i compiti a loro demandati, in particolare per la traduzione forzata su mandato degli Uffici di esecuzioni e di fallimento. La tassa è stata fissata in fr. 100.— per ogni prestazione.

115.437.00	<u>preventivo 2015</u>	<u>consuntivo 2015</u>
Contravvenzioni polizia	320'000.00	392'443.76

L'aumento dell'effettivo degli agenti e, con la sottoscrizione della convenzione dei Comuni di Brione s/Minusio e della Valle Verzasca, l'aumento del territorio del comprensorio coperto dalla Polizia intercomunale del Piano, ha comportato un aumento dell'incasso per contravvenzioni.

115.352.17	<u>preventivo 2015</u>	<u>consuntivo 2015</u>
Rimborso Comuni convenzionati	847'300.00	728'269.30

L'aumento del numero dei Comuni convenzionati e il maggior incasso registrato alle entrate ha ridotto il disavanzo del centro di costo "Polizia intercomunale".

I minori costi di gestione ed i maggiori ricavi che abbiamo commentato hanno comportato un minor disavanzo del Servizio di Polizia intercomunale da ripartire tra i Comuni convenzionati. Il preventivo prevedeva un disavanzo di fr. 1'266'900.—, mentre il consuntivo presenta un saldo da ripartire tra i Comuni di fr. 1'078'487.06. Il costo procapite è di fr. 77.31 contro i fr. 75.91 dell'anno 2014.

140 Polizia del fuoco

140.352.03	<u>preventivo 2015</u>	<u>consuntivo 2015</u>
Corpo Pompieri Tenero	90'700.00	79'340.95

Il Comune di Tenero-Contra, che si occupa della gestione amministrativa-finanziaria del Corpo Pompieri, ci ha fatturato la nostra partecipazione per l'anno 2015 che è così ripartita:

- pompieri sezione bosco fr. 11'247.95
- pompieri urbani fr. 68'093.00

160 Protezione civile

160.352.04	<u>preventivo 2015</u>	<u>consuntivo 2015</u>
Consorzio Protezione Civile	85'500.00	76'451.80

Il Consorzio Protezione Civile Locarno e Vallemaggia ci ha comunicato l'importo di consuntivo che per l'anno 2015 ammonta a fr. 76'451.80. Nel messaggio sul consuntivo 2015 il Consorzio giustifica come segue il contenimento del disavanzo:

“Il risultato contabile 2015 è stato ancora una volta particolarmente positivo. Rispetto al preventivo rileviamo una diminuzione delle spese ma soprattutto un marcato incremento di entrate non preventivale. Questa combinazione ci porta a ottenere un risultato d'esercizio che permette di contenere il fabbisogno di gestione corrente al di sotto della soglia del 90% di acconto richiesto ai Comuni”.

EDUCAZIONE

200 Scuola dell'infanzia

200.302.00	<u>preventivo 2015</u>	<u>consuntivo 2015</u>
Stipendi docenti SI	378'600.00	406'294.45

Il maggior costo per stipendi dei docenti della Scuola per l'infanzia è dovuto all'istituzione della 5.a sezione a partire dal mese di settembre 2015.

200.314.04	<u>preventivo 2015</u>	<u>consuntivo 2015</u>
Manutenzione stabili scuole	12'000.00	20'170.55

A seguito di un'infiltrazione di acqua dal tetto dello stabile in Via Pentima si è reso necessario intervenire con un intervento di impermeabilizzazione e ritinteggiamento delle pareti e soffitti interni danneggiati. Per un costo totale di fr. 8'560.—.

Abbiamo annunciato il sinistro alla nostra Assicurazione stabili e siamo in attesa della decisione di rimborso.

200.452.08	<u>preventivo 2015</u>	<u>consuntivo 2015</u>
Recupero frequenza allievi SI Comune di Locarno	0.00	26'000.00

Con il Comune di Locarno è stato stipulato un accordo di frequenza alla Scuola per l'infanzia per 10 bambini delle Gerre di Sotto a partire dall'anno scolastico 2015/2016. Locarno ha chiesto di poter eventualmente prolungare l'accordo per un secondo anno scolastico per permettere l'ampliamento della struttura di Gerra Piano che attualmente ospita i bambini. L'importo di fr. 26'000.— corrisponde al periodo da settembre a dicembre 2015.



200.461.01	<u>preventivo 2015</u>	<u>consuntivo 2015</u>
Sussidi cantonali stipendi docenti	154'800.00	181'030.00

L'aumento dell'incasso per i sussidi cantonali sugli stipendi dei docenti è dovuto alla formazione della 5.a sezione di Scuola per l'infanzia dal mese di settembre 2015.

210 Scuola elementare

210.301.01	<u>preventivo 2015</u>	<u>consuntivo 2015</u>
Stipendi personale	236'800.00	245'962.60

Alcuni casi di malattia e di infortunio hanno comportato la sostituzione della persona assente causando un aumento del costo per stipendi.

Per i casi di assenza prolungata abbiamo potuto beneficiare del rimborso da parte dell'assicurazione malattia o infortuni.

210.302.01	<u>preventivo 2015</u>	<u>consuntivo 2015</u>
Stipendi docenti SE	1'223'400.00	1'255'700.10

Il maggior costo per stipendi è da imputare principalmente all'incarico assegnato al 50 %, a partire dall'anno scolastico 2015/2016, per una docente di appoggio. Il Municipio ha colto la facoltà, data dall'art. 25 della Legge sulla scuola dell'infanzia e sulla scuola elementare, di assumere una docente di appoggio occupata al 50 %, per coadiuvare il docente titolare considerando il fatto che il numero degli allievi di due sezioni supera le 22 unità.

210.312.00	<u>preventivo 2015</u>	<u>consuntivo 2015</u>
Acqua, energia e combustibile	80'000.00	60'075.70

Come già commentato in precedenza, il minor costo rispetto al preventivo e rispetto all'anno 2014 è da attribuire alla riduzione del costo dell'olio combustibile.

210.314.04	<u>preventivo 2015</u>	<u>consuntivo 2015</u>
Manutenzione stabili scuole	15'000.--	22'501.35

Durante l'anno 2015 abbiamo avuto dei costi straordinari per la manutenzione allo stabile del Centro Scolastico in particolare per la sostituzione della pompa della centrale termica (costo fr. 4'360.—).

Su segnalazione dell'Ufficio prevenzione infortuni abbiamo posato un corrimano di sicurezza all'entrata della Scuola dell'infanzia al Burio (costo fr. 2'500.—).



210.452.09	<u>preventivo 2015</u>	<u>consuntivo 2015</u>
Recupero direzione scolastica intercom.	0.00	18'081.25

Con l'approvazione del MM 1298 "Convenzioni che regolano la collaborazione intercomunale in materia di direzione scolastica concernenti le scuole comunali", a partire dall'anno scolastico 2015/2016, si è istituita la Direzione unica per le sedi scolastiche dei Comuni di Gordola, Lavertezzo, Brione Verzasca ed il Consorzio scolastico Alta Valle Verzasca. La quota parte per i mesi da settembre a dicembre 2015 a carico degli altri Comuni ammonta a fr. 18'081.25.

210.461.01	<u>preventivo 2015</u>	<u>consuntivo 2015</u>
Sussidi cantonali stipendi docenti	458'500.00	488'295.00

Per l'anno 2015 l'ammontare del sussidio per ogni sezione di scuola elementare è stato fissato in fr. 86'428.—. Questo importo viene ridotto in funzione della forza finanziaria di ogni comune (IFF).
Il maggior incasso è anche dovuto alla maggior spesa per stipendi avuta nell'anno 2015.

CULTURA E TEMPO LIBERO

309 Altra promozione culturale

309.318.21	<u>preventivo 2015</u>	<u>consuntivo 2015</u>
Promozione culturale	10'000.--	13'090.95

La Commissione culturale nell'anno 2015 ha organizzato i seguenti eventi:

- Jazz nelle nostre piazze
- Presentazione del libro „In viac' a cercaa l'acqua“ di Osvaldo Codiga
- Teatro delle Contrade – spettacolo „Spirito allegro“
- Concerto d'autunno – Momento musicale
- Concerto gospel di Natale

340 Sport

340.314.07	<u>preventivo 2015</u>	<u>consuntivo 2015</u>
Manutenzione campi sportivi	72'500.00	96'122.50

Si è resa necessaria la sopraelevazione della protezione/recinzione del campo C del Centro sportivo delle Roviscaglie. Il costo, non previsto a preventivo, ammonta a fr. 23'200.—.

**340.365.02****Contributi a società sportive**preventivo 2015

40'000.00

consuntivo 2015**35'200.00**

I contributi versati alle società sportive nel 2015 sono i seguenti:

Corsa in montagna Lodrino-Lavertezzo	fr.	200.00
SAG torneo internazionale Unihockey	fr.	200.00
Hockey Club Valle Verzasca	fr.	500.00
SlowUp Ticino	fr.	500.00
Swiss Swimming campionati europei	fr.	500.00
Sci Club Sarsariente	fr.	1'300.00
Tennis Club Tenero-Gordola	fr.	2'000.00
Associazione Calcio Gordola	fr.	8'000.00
Società Atletica SAG Gordola	fr.	9'000.00
Società Pallacanestro STAR Gordola	fr.	13'000.00
Totale	fr.	35'200.00

SALUTE PUBBLICA**400 Ospedali****400.361.13****Contributo al Cantone Pianificazione ospedaliera**preventivo 2015

25'000.00

consuntivo 2015**0.00**

La Divisione della salute pubblica di Bellinzona ci ha informati che i Comuni saranno chiamati a partecipare ai costi della Pianificazione ospedaliera non prima dell'anno 2017.

490 Diversi**490.352.05****SALVA Servizio ambulanza locarnese valli**preventivo 2015

146'600.00

consuntivo 2015**133'594.40**

Il Servizio ambulanza locarnese e valli aveva calcolato il preventivo 2015 con un costo procapite di fr. 32.73. Il consuntivo si è chiuso con un minor fabbisogno da coprire con i contributi dei Comuni che ha portato il costo complessivo per il nostro Comune a fr. 133'594.40 contro un preventivo di fr. 146'600.—. Il costo procapite risulta essere di fr. 29.49.



PREVIDENZA SOCIALE

500 Previdenza sociale**500.361.03****Contributi casse malati**preventivo 2015

955'700.00

consuntivo 2015**948'231.30**

Il contributo del nostro Comune per la copertura delle spese per le assicurazioni sociali è stato calcolato con i seguenti parametri applicati al gettito comunale:

Comuni forti	IFF > 90	9.0 %
Comuni medi	IFF tra 60 e 90	8.5 %
Comuni deboli	IFF < 60	8.0 %

Il nostro Indice di forza finanziaria (IFF), relativo al biennio 2015/2016, è pari a 92.43 e comporta quindi un contributo di fr. 948'231.30, calcolato con l'aliquota media del 9.0 %.

570 Case per anziani**570.362.04****Contributi anziani ospiti in istituti**preventivo 2015

1'051'800.--

consuntivo 2015**908'751.04**

I contributi versati dal nostro Comune al Cantone per l'anno 2015 ammontano a fr. 934'407.34. A questi va dedotta la differenza a nostro favore per il saldo dei contributi dell'anno 2013, pari a fr. 25'656.30.

Per la valutazione del costo sono state considerate 12'500 giornate di presenza di anziani nostri domiciliati, un costo per giornata di fr. 36.— (preventivo fr. 38.—), e un'aliquota sul gettito comunale del 4.40 % (preventivo 4.82 %).

570.362.12**Contributo spese investimento Casa riposo Solarium**preventivo 2015

15'000.--

consuntivo 2015**0.00**

Non siamo ancora stati chiamati a finanziare i costi ipotecari per l'ampliamento previsto della Casa anziani Solarium di Gordola i cui lavori sono iniziati nel corso dell'anno 2015.

580 Assistenza agli anziani

580.365.07	<u>preventivo 2015</u>	<u>consuntivo 2015</u>
Contributi per il SACD	241'000.00	205'221.01
580.365.08	<u>preventivo 2015</u>	<u>consuntivo 2015</u>
Contributi per servizi appoggio	112'900.00	104'639.38
580.365.08	<u>preventivo 2015</u>	<u>consuntivo 2015</u>
Partec. costi manten. anziani domicilio	76'500.00	95'160.15

I contributi comunali versati al Servizio di assistenza e cura a domicilio, per i servizi di appoggio e per il finanziamento degli aiuti diretti per il mantenimento a domicilio degli anziani sono stati valutati, come per i contributi per le case anziani, in base alle indicazioni della Sezione del sostegno a enti e attività sociali.

581 Assistenza

581.361.06	<u>preventivo 2015</u>	<u>consuntivo 2015</u>
Al Cantone per sussidio assistiti	210'000.00	163'262.63

Il preventivo per la partecipazione ai costi legati all'assistenza pubblica era stato valutato con una partecipazione comunale del 30 %, mentre gli addebiti trimestrali della spesa assistenziale sono stati calcolati con il 25 %. La diminuzione della nostra partecipazione è pure dovuta a dei recuperi di quanto anticipato per alcuni casi di persone che sono passate al beneficio della rendita AI (circa fr. 14'000.—).

TRAFFICO

620 Strade e posteggi

620.301.00	<u>preventivo 2015</u>	<u>consuntivo 2015</u>
Stipendi personale	442'300.00	431'732.95

Al momento dell'elaborazione del preventivo 2015 si era tenuto conto di un'eventuale assunzione, a tempo determinato per 4 mesi, di un operaio avventizio.

Considerato che abbiamo occupato personale nell'ambito della collaborazione con l'Ufficio del sostegno sociale e dell'inserimento per programmi di utilità pubblica, il nostro Comune non ha dovuto sopportare alcun costo.



620.312.01	<u>preventivo 2015</u>	<u>consuntivo 2015</u>
Illuminazione pubblica – energia	40'000.00	32'083.70

L'energia fatturata dalla SES di Locarno per gli impianti dell'illuminazione pubblica è passata da 211'553 kWh del 2014 a 158'667 kWh.
A livello di costi per il Comune, il confronto con l'anno precedente va fatto sull'importo di fr. 38'700.65, dal quale si era compensata la stima troppo elevata dei costi dell'anno 2013 (consuntivo 2014 fr. 32'694.70). Questo porta ad avere un risparmio di circa fr. 6'600.—.

620.314.10	<u>preventivo 2015</u>	<u>consuntivo 2015</u>
Manutenzione strade	30'000.00	52'613.40

Nell'anno 2015 siamo intervenuti a più riprese per la messa in sicurezza di tratti di strada per i quali si è dovuto procedere al taglio di alberi e vegetazione a lato del campo stradale che ha comportato una spesa non prevedibile di circa fr. 6'000.— e alla sistemazione di barriere stradali per circa fr. 1'400.—.

Gli interventi effettuati per la sistemazione del campo stradale con dei piccoli rappezzi sono stati 8, per un costo totale di fr. 18'600.—.

620.318.49	<u>preventivo 2015</u>	<u>consuntivo 2015</u>
Illuminazione pubblica – manutenzione impianti	25'000.00	33'676.30

I costi di manutenzione degli impianti dell'illuminazione pubblica versati alla SES di Locarno ammontano a fr. 15'183.20. Sono stati effettuati lavori di manutenzione all'impianto luce del sottopassaggio al Carcale (costo totale fr. 4'200.—) e sostituito le luci esterne a pavimento presso il Centro Mercato Coperto (costo totale fr. 3'450.—).

620.427.01	<u>preventivo 2015</u>	<u>consuntivo 2015</u>
Tasse parchimetri	40'000.--	51'840.70

L'importo di fr. 51'840.70 è composto da:

- fr. 41'037.70 incasso parchimetri
- fr. 9'660.00 incasso abbonamenti posteggi
- fr. 1'143.00 recupero da assicurazione mancato incasso parchimetro danneggiato



620.436.10	<u>preventivo 2015</u>	<u>consuntivo 2015</u>
Da AAP per prestazioni	92'900.00	95'169.50

L'addebito per le prestazioni del personale del Comune nei confronti dell'AAP vengono definite a consuntivo conteggiando le ore effettivamente prestate.

SIST. DEL TERRITORIO E PROTEZ. DELL'AMBIENTE

710 Fognature

710.314.15	<u>preventivo 2015</u>	<u>consuntivo 2015</u>
Manutenzione canalizzazioni	25'000.00	27'138.90
710.380.00	<u>preventivo 2015</u>	<u>consuntivo 2015</u>
Attribuzione al fondo canalizzazioni	25'000.--	25'000.--
710.480.00	<u>preventivo 2015</u>	<u>consuntivo 2015</u>
Prelievo accantonamento fognature	25'000.--	27'138.90

Come di consueto per il finanziamento della spesa legata alla manutenzione delle canalizzazioni si è fatto capo al Fondo manutenzione canalizzazioni. L'attribuzione al fondo per l'anno 2015 è stata fissata al momento dell'elaborazione dell'ordinanza sulla tassa d'uso canalizzazioni e definita dal Municipio in fr. 25'000.--.

710.352.08	<u>preventivo 2015</u>	<u>consuntivo 2015</u>
Consorzio Depurazione acque Verbano	317'200.00	275'440.15
710.434.04	<u>preventivo 2015</u>	<u>consuntivo 2015</u>
Tassa utenza fognature	342'000.00	340'537.21

Lo scorso 15 giugno 2015 il Consiglio comunale, accettando il MM 1282, ha approvato il nuovo Regolamento comunale delle canalizzazioni e abrogato il precedente regolamento del 1985.

Per quanto riguarda le modifiche al capitolo E "Contributi e tasse", la modifica fissa che la tassa d'uso delle canalizzazioni comunali venga calcolata in base ai costi previsti dal Consorzio Depurazione Acque del Verbano (CDV) ed in funzione del consumo di acqua potabile dell'anno precedente.

Questo permette di emettere la tassa ancora durante l'anno e non più nell'anno seguente dopo aver avuto i dati di consuntivo dal CDV e i dati di consumo da parte dell'Azienda Acqua Potabile.

720 Nettezza pubblica

720.318.31 Servizio raccolta rifiuti (RSU + ingombr.)	<u>preventivo 2015</u> 118'400.00	<u>consuntivo 2015</u> 121'024.95
720.318.32 Smaltimento rifiuti verdi	<u>preventivo 2015</u> 84'100.00	<u>consuntivo 2015</u> 73'702.75
720.318.33 Servizio raccolta rifiuti riciclabili	<u>preventivo 2015</u> 219'300.00	<u>consuntivo 2015</u> 217'358.30
720.318.40 Smaltimento rifiuti ingombranti	<u>preventivo 2015</u> 21'800.00	<u>consuntivo 2015</u> 22'842.55
720.352.13 Smaltimento rifiuti (RSU)	<u>preventivo 2015</u> 102'000.00	<u>consuntivo 2015</u> 101'055.21

I costi del servizio raccolta rifiuti rientrano nelle previsioni fatte a preventivo. La posta che si scosta maggiormente dalla previsione di spesa è quella legata allo smaltimento dei rifiuti verdi. Il quantitativo smaltito è passato dai 5'724 ql del 2014 a 5250 ql del 2015. Il prezzo pagato per lo smaltimento ammonta a fr. 14.— al quintale (IVA esclusa).

720.318.39 Smaltimento rifiuti riciclabili (carta)	<u>preventivo 2015</u> 1'000.00	<u>consuntivo 2015</u> 0.00
720.436.13 Recupero raccolta materiale riciclabile	<u>preventivo 2015</u> 9'900.00	<u>consuntivo 2015</u> 4'542.80

Nell'anno 2015 per lo smaltimento della carta non abbiamo avuto nessun costo ma neppure nessun rimborso per i quintali consegnati. Per lo smaltimento del materiale ferroso raccolto è stato possibile un rimborso a nostro favore di fr. 15.— da inizio anno e fr. 8.— dal mese di ottobre.

ECONOMIA PUBBLICA

860 Distribuzione energia elettrica

860.318.47 Certificazione Città dell'energia	<u>preventivo 2015</u> 5'000.00	<u>consuntivo 2015</u> 15'000.00
---	------------------------------------	-------------------------------------

Il costo di fr. 15'000.— corrisponde al costo fatturatoci per la seconda fase d'accompagnamento alla certificazione "Città dell'energia". Il costo era previsto nel 2014 ma è stato fatturato unicamente nel corso dell'anno 2015.



860.366.11	<u>preventivo 2015</u>	<u>consuntivo 2015</u>
Azioni promozioni efficienza energetica	0.00	40'000.00

Negli scorsi mesi, in collaborazione con i Comuni di Cugnasco-Gerra, Lavertezzo e Tenero-Contra, è iniziata la fase di studio del Piano Energetico Comunale (PECo). Il costo di fr. 40'000.—, da noi anticipato quale Comune capofila, dedotto il sussidio cantonale del 50 % (pari a fr. 20'000.—), è stato ripartito con i Comuni citati in rapporto alla loro popolazione. Per il nostro Comune il costo ammonta a fr. 7'893.60.

860.366.10	<u>preventivo 2015</u>	<u>consuntivo 2015</u>
Contributo sussidio analisi energetica	6'000.00	0.00

860.366.12	<u>preventivo 2015</u>	<u>consuntivo 2015</u>
Contributo sussidio collettori solari	10'000.00	0.00

860.366.13	<u>preventivo 2015</u>	<u>consuntivo 2015</u>
Contributo sussidio conversione riscaldamento	8'000.00	4'000.00

860.366.14	<u>preventivo 2015</u>	<u>consuntivo 2015</u>
Contributo sussidio sostit. premistoppa	4'000.00	600.00

860.366.15	<u>preventivo 2015</u>	<u>consuntivo 2015</u>
Contributo sussidio sostituzione finestre	6'000.00	3'499.00

Anche nell'anno appena concluso abbiamo continuato a perorare la causa della promozione nell'ambito dell'efficienza e del risparmio energetico proponendo e coinvolgendo i cittadini, sensibilizzandoli sul tema. Gli importi esposti corrispondono a quanto versato ai proprietari di stabili per interventi volti a migliorare l'efficienza energetica.

860.385.00	<u>preventivo 2015</u>	<u>consuntivo 2015</u>
Riversamento contributi FER	200'000.00	186'315.00

860.461.04	<u>preventivo 2015</u>	<u>consuntivo 2015</u>
Contributo Fondo energie rinnovabili FER	200'000.00	186'315.00

860.485.00	<u>preventivo 2015</u>	<u>consuntivo 2015</u>
Prelievo Fondo energie rinnovabili FER	43'000.00	18'597.60

Come da disposizioni della Sezione enti locali il contributo versato viene contabilizzato analogamente a quella degli "Impegni verso finanziamenti speciali".

Il riversamento del contributo FER al fondo "azzera" di fatto il ricavo nella gestione corrente. A sua volta il prelievo effettuato di fr. 18'597.60 copre le spese sostenute e volte a promuovere l'efficienza energetica.



Il Municipio si è dotato di una direttiva interna per fissare i criteri di prelievo dal fondo in virtù dell'art. 30 del Regolamento del Fondo per le energie rinnovabili (RFER). Considerato che sulla decisione municipale è pendente un ricorso, sull'importo di fr. 18'597.60, eventuali modifiche sulla tipologia di spesa per la quale si è effettuato il prelievo dal fondo FER o sugli importi, se ve ne fosse la necessità, verranno corrette nella contabilità dell'anno 2016 una volta cresciuta in giudicato la decisione sulla direttiva.

860.452.06	<u>preventivo 2015</u>	<u>consuntivo 2015</u>
Recupero da Comuni progetti energia	0.00	12'106.40

La collaborazione in ambito di promozione energetica con i Comuni di Cugnasco-Gerra, Lavertezzo e Tenero-Contra comporta delle spese congiunte che sono anticipate da uno dei Comuni. L'importo di fr. 12'106.40 corrisponde a quanto è stato recuperato nell'anno 2015.

860.461.06	<u>preventivo 2015</u>	<u>consuntivo 2015</u>
Sussidio cantonale promozioni energia	0.00	20'000.00

Vedi commento conto 860.366.11 "Azioni promozioni efficienza energetica".

860.469.02	<u>preventivo 2015</u>	<u>consuntivo 2015</u>
Sussidio certificazione da PostFinance	0.00	5'000.00

La PostFinance, con la quale abbiamo sottoscritto nel corso del 2015 un prestito fisso, ha voluto ricompensare l'impegno del Comune di Gordola in ambito energetico accreditandoci fr. 5'000.— nell'ambito del programma "bonus energetico sui finanziamenti di durata superiore ad un anno".

FINANZE E IMPOSTE

900 Imposte

900.400. Imposte

900.400.01	<u>preventivo 2015</u>	<u>consuntivo 2015</u>
Imposte reddito e sostanza (sopravv.)	500'000.00	863'826.21

La valutazione delle imposte da incassare per l'anno 2015, con un moltiplicatore all' 82 %, è stata fatta prendendo come base di calcolo le imposte già conguagliate per l'anno 2014 con l'aggiunta degli acconti per i casi sprovvisti di decisione di tassazione.



Si prevede un incasso di imposte comunali pari a fr. 7'818'502.— con un moltiplicatore politico all' 82 % e, confrontando la previsione d'incasso per l'anno precedente (fr. 7'433'844.—), abbiamo un aumento del 5.17 %.

	base cantonale	moltiplicatore	imposta comunale
imposte persone fisiche	8'019'168	82.00 %	6'575'718
imposte persone giuridiche	686'571	82.00 %	562'989
imposta personale			71'718
imposta immobiliare			608'077
totale imposte comunali			7'818'502

Ancora una volta sono state registrate importanti entrate per sopravvenienze d'imposta comunale, relative agli anni precedenti all'anno di gestione, pari a fr. 863'826.21.

Come già sottolineato negli anni scorsi, le sopravvenienze d'imposta sono da sempre, ma in particolare negli ultimi esercizi, un elemento che contribuisce in modo determinante alla variazione fra risultati d'esercizio stimati a preventivo e quelli effettivi.

Ci permettiamo ancora una volta ricordare brevemente cosa sono le sopravvenienze d'imposta: si tratta della contabilizzazione delle differenze fra i gettiti valutati a consuntivo negli anni passati e quelli effettivi, ricalcolati ogni anno. Queste cifre influiscono sul conto di gestione corrente dell'anno in cui le tassazioni mancanti degli anni precedenti vengono accertate e possono influenzarlo negativamente o positivamente (come successo negli ultimi anni).

Dalle tabelle sottostanti risulta come 63 contribuenti, ai quali sono stati notificati 68 conguagli d'imposta nell'anno 2015, hanno permesso di produrre sopravvenienze per circa fr. 803'000.— sulle fr. 863'000.— contabilizzate.

Entrando maggiormente nei dettagli degli anni con le sopravvenienze più rilevanti abbiamo constatato che:

- per l'anno 2012 (sopravvenienze fr. 203'750.—) 5 contribuenti hanno portato sopravvenienze per fr. 165'448.—
- per l'anno 2013 (sopravvenienze fr. 350'592.—) 5 contribuenti hanno portato sopravvenienze per fr. 162'421.—
- per l'anno 2014 (sopravvenienze fr. 204'240.—) 5 contribuenti hanno portato sopravvenienze per fr. 91'717.—

Questi dati significativi spiegano quanto sia difficile riuscire a valutare a preventivo l'entità delle sopravvenienze



SOPRAVVENIENZE PER ANNO D'IMPOSTA		
Imposte esercizio anno 2010	fr.	13'356.00
Imposte esercizio anno 2011	fr.	31'565.00
Imposte esercizio anno 2012	fr.	203'750.00
Imposte esercizio anno 2013	fr.	350'592.00
Imposte esercizio anno 2014	fr.	204'240.00
Totale	fr.	803'503.00

SOPRAVVENIENZE PER TIPO CONTRIBUENTE			
		PERSONE FISICHE	PERSONE GIURIDICHE
Imposte esercizio anno 2010	fr.	13'356.00	0.00
Imposte esercizio anno 2011	fr.	31'565.00	0.00
Imposte esercizio anno 2012	fr.	191'606.00	12'144.00
Imposte esercizio anno 2013	fr.	303'122.00	47'470.00
Imposte esercizio anno 2014	fr.	168'080.00	36'160.00
Totale	fr.	707'729.00	95'774.00

Si è proceduto inoltre alla cancellazione a bilancio del saldo dei crediti d'imposta per l'anno 2008 per un totale di fr. 7'399.79.

900.400.03	<u>preventivo 2015</u>	<u>consuntivo 2015</u>
Imposte alla fonte	400'000.00	449'372.30

Abbiamo valutato l'incasso delle imposte alla fonte per l'anno 2015 con un importo di fr. 350'000.—. A questo importo, nell'esercizio 2015, si deve aggiungere il saldo a nostro favore (differenza di stima fr. 99'372.30) sulle imposte alla fonte incassate nel 2014, il cui importo effettivo ci è stato comunicato nel mese di giugno 2015.

920 Perequazione finanziaria

920.361.07	<u>preventivo 2015</u>	<u>consuntivo 2015</u>
Contributo fondo di perequazione	22'500.00	32'210.00
920.444.00	<u>preventivo 2015</u>	<u>consuntivo 2015</u>
Contributo di livellamento	1'400'000.00	1'395'930.00

Il Dipartimento delle Istituzioni ci ha comunicato che il contributo di livellamento (CL) a favore del nostro Comune per l'anno 2015 è stato definito in fr. 1'395'930.—.



Come si può rilevare dalla tabella seguente, il CL è legato a due fattori

- il moltiplicatore politico (MP) del Comune, che determina la percentuale di diritto del CL dell'anno successivo
- il moltiplicatore comunale medio (MCM), che viene aggiornato di anno in anno, e determina il punto d'inizio della graduatoria che fissa la percentuale di diritto del CL

che determineranno in futuro una forte riduzione di questa importante risorsa finanziaria per il nostro Comune.

- CL 2013 calcolato con MP 2012 85.00 % = diritto al CL pari a 70.00 %
- CL 2014 calcolato con MP 2013 82.00 % = diritto al CL pari a 65.00 %
- CL 2015 calcolato con MP 2014 82.00 % = diritto al CL pari a 65.00 %
- CL 2016 calcolato con MP 2015 82.00 % = diritto al CL pari a 49.00 %

Il contributo di livello per l'anno 2015 è stato calcolato come segue:

dati per il calcolo contributo di livellamento (CL) 2015

gettito comunale pro-capite medio 08-12	fr.	2'096.71
gettito cantonale medio 08-12 (70 %)	fr.	2'584.85
popolazione finanziaria media 08-12	unità	4'399
differenza sul gettito pro-capite	fr.	488.14
moltiplicatore comunale (MP)		82.00 %
moltiplicatore medio cantonale (MCM)		76.00 %
% CL se MCM = 76% e MP = 82.00 %		65.00 %

calcolo del contributo

moltiplicatore al 82.0 %

fr.	488.14	x	4'399	=	fr.	2'147'328
riduzione (art. 23 cpv. 2 LPI)					0.0000%	-
% CL se MCM = 76% e MP = 82.00 %						65.00 %

contributo di livellamento 2015

fr.	1'395'763
arrotondato a	fr. 1'395'930

931 Partecipazione a entrate cantonali

931.441.00

Tasse sugli utili immobiliari

preventivo 2015

160'000.00

consuntivo 2015

166'460.10

Dopo l'importante dato di consuntivo 2014 (fr. 426'226.70) l'importo incassato per le tasse sugli utili immobiliari è tornato a dei livelli medi per il nostro Comune.



Il numero di contrattazioni immobiliari registrate, per le quali abbiamo beneficiato del rimborso da parte del Cantone, nel 2015 è stato di 70 contro le 83 dell'anno precedente.

931.441.01	<u>preventivo 2015</u>	<u>consuntivo 2015</u>
Tasse immobiliari PG	50'000.--	37'117.00

Il Cantone riversa ai Comuni una quota del 40 % dell'imposta soltanto a quelli che partecipano al riparto delle imposte delle aziende idroelettriche e limitatamente alle imposte delle stesse aziende.

Considerato che il nostro Comune partecipa al riparto di due importanti aziende idroelettriche beneficiamo di questa importante quota di imposta, il cui riversamento avviene però solo al momento dell'incasso effettivo da parte del Cantone.

940 Interessi

940.322.00	<u>preventivo 2015</u>	<u>consuntivo 2015</u>
Interessi sui mutui	631'200.--	572'047.09

Lo scorso 30 marzo 2015 abbiamo rinnovato un prestito fisso di 2.5 milioni di franchi. Grazie al nuovo tasso che è stato fissato in 0.74 % (precedente 1.85 %) il costo per interessi è stato ridotto notevolmente.

Nel corso dell'anno non si è dovuto ricorrere ad un ulteriore indebitamento che era previsto in fr. 1'500'000.—.

940.329.00	<u>preventivo 2015</u>	<u>consuntivo 2015</u>
Interessi remuneratori passivi	25'000.--	10'498.90

La riduzione, a partire dalle imposte dall'anno 2013, al 1.5 % del tasso d'interesse versato ai contribuenti sul rimborso delle somme d'imposta versate in eccedenza e al 0.25 % sui pagamenti anticipati (acconti d'imposta), decisa dal Consiglio di Stato, ha causato un minor costo per interessi passivi.

940.421.03	<u>preventivo 2015</u>	<u>consuntivo 2015</u>
Interessi c/c AAP	151'400.00	150'076.90

Il debito dell'Azienda Acqua Potabile verso il Comune è aumentato dal 1.1. al 31.12.2015 di fr. 437'583.40 e porta ad avere un impegno complessivo totale dell'AAP di fr. 6'087'728.20.

Il tasso applicato per il calcolo dell'interesse 2.64 %, corrisponde al tasso medio pagato dal Comune sul totale dei prestiti registrati a bilancio.



990 Ammortamenti

990.331.	<u>preventivo 2015</u>	<u>consuntivo 2015</u>
Ammortamenti ordinari	1'710'100.00	1'842'704.88

Gli ammortamenti sui beni amministrativi iscritti a bilancio sono stati calcolati in base alle nuove disposizioni previste dalla Legge Organica Comunale (LOC) entrate in vigore il 1° gennaio 2009.

Gli ammortamenti medi registrati, ordinari e supplementari sui beni amministrativi iscritti a bilancio al 01.01.2015 (escluse le opere per l'evacuazione e depurazione delle acque) è pari al 12.53 %.

Gli ammortamenti medi totali sui beni amministrativi iscritti a bilancio al 01.01.2015 (compreso le opere per l'evacuazione e depurazione delle acque) è pari al 11.68 %.

Per i costi relativi agli ammortamenti sui beni amministrativi, vi rimandiamo al dettaglio della tabella allegata.

990.361.11	<u>preventivo 2015</u>	<u>consuntivo 2014</u>
Contributo comunale finanziamento compiti del Cantone	170'000.00	241'330.00

L'importo preventivato per il 2015, di Fr. 170'000.--, corrispondeva a quello pagato nell'anno 2013. L'aumento rispetto al preventivo è da attribuire alla decisione del Parlamento cantonale di confermare la partecipazione finanziaria dei Comuni al finanziamento dei compiti cantonali aumentandola da 20 mio. a 25 mio. di franchi.



5. Indicatori finanziari

N°	Tipo indicatore	Scala di valutazione		
1	Copertura delle spese correnti [[ricavi correnti senza accrediti interni e riversamenti – spese correnti senza addebiti interni e riversamenti] / spese correnti senza addebiti interni e riversamenti] * 100 Formula = [(4-47-49-(3-37-39)) / (3-37-39)] x 100	<i>Sufficiente-positivo</i> > 0% <i>Disavanzo moderato</i> -2,5%-0% <i>Disavanzo importante</i> < -2,5%	2.0%	Sufficiente-positivo
2	Ammortamenti amministrativi in percentuale dei beni amministrativi [Ammortamenti amministrativi ordinari e supplementari / beni amministrativi ad inizio anno senza partecipazioni] * 100 Formula = [(331+332) / (14 +16+17)] x 100	<i>Limite minimo di legge, da raggiungere progressivamente</i> >= 10%	12.0%	
3	Quota degli interessi [interessi netti / ricavi correnti senza accrediti interni e riversamenti] * 100 Formula = [(32-(42-424)) / (4-47-49)] x 100	<i>Bassa</i> < 2% <i>Media</i> 2% - 5% <i>Alta</i> 5% - 8% <i>Eccessiva</i> > 8%	2.0%	Bassa
4	Quota degli oneri finanziari [interessi netti e ammortamenti amministrativi / ricavi correnti senza accrediti interni e riversamenti] * 100 Formula = [(331+332+32-(42-424)) / (4-47-49)] x 100	<i>Bassa</i> < 5% <i>Media</i> 5% - 15% <i>Alta</i> 15% - 25% <i>Eccessiva</i> > 25%	14.1%	Media
5	Grado di autofinanziamento [autofinanziamento / investimenti netti] * 100 Form. = [(4-3+331+332+333) / (5-57-(6-67-68))] x 100	<i>Ideale</i> > 100% <i>Sufficiente - buono</i> 70% - 100% <i>Problematico</i> < 70%	73.4%	Sufficiente
6	Capacità di autofinanziamento [autofinanziamento / ricavi correnti senza accrediti interni e riversamenti] * 100 Formula = [(4-3+331+332+333) / (4-47-49)] x 100	<i>Buona</i> > 20% <i>Media</i> 10% - 20% <i>Debole</i> < 10%	14.1%	Media
7	Debito pubblico procapite [debito pubblico / popolazione finanziaria] x 100 Formula = [(2-29-10-11-12-13) / (popolazione finanziaria	<i>Basso</i> < 1'000 fr. <i>Medio</i> fr. 1'000 – fr. 3'000 <i>Elevato</i> fr. 3'000 – fr. 5'000 <i>Eccessivo</i> > fr.5'000	2'810	Medio
8	Quota di capitale proprio [capitale proprio / totale dei passivi] * 100 Formula = [((1-19)-(2-29)) / (2)] x 100	<i>Eccessiva</i> > 40% <i>Buona</i> 20% - 40% <i>Media</i> 10% - 20% <i>Debole</i> < 10%	13.7%	Media
9	Quota di indebitamento lordo [debiti a breve e medio termine e per gestioni speciali / ricavi correnti senza accrediti interni e riversamenti] * 100 Formula = [(21+22+23) / (4-47-48-49)] x 100	<i>Molto buona</i> < 50% <i>Buona</i> 50% - 100% <i>Discreta</i> 100% - 150% <i>Alta</i> 150% - 200% <i>Critica</i> > 200%	152.9%	Alta
10	Quota degli investimenti [investimenti lordi / spese di gestione corrente senza ammortamenti e addebiti interni e riversamenti + uscite di investimento] x 100 Formula = 5 / [3+5-(331+332+333+37+38+39)] x 100	<i>Molto alta</i> > 30% <i>Elevata</i> 20% - 30% <i>Media</i> 10% - 20% <i>Ridotta</i> < 10%	20.4%	Elevata
11	Moltiplicatore politico		82%	



EVOLUZIONE INDICATORI FINANZIARI DEL COMUNE DI GORDOLA

Tipo indicatore	Anno	Anno	Anno	Anno	Anno	Anno	Anno
	2009	2010	2011	2012	2013	2014	2015
Copertura delle spese correnti	2.1	1.3	2.8	0.5	-2.7	-1.9	2.0
Ammortamenti amministrativi in % sui beni amministrativi	8.0	11.8	14.9	16.5	16.2	14.7	12.0
Quota degli interessi	4.2	3.7	3.3	2.9	2.5	2.2	2.0
Quota degli oneri finanziari	18.3	21.3	21.9	21.4	19.9	16.1	14.1
Grado di autofinanziamento	340.3	814.8	473.5	167.8	122.6	46.2	73.4
Capacità di autofinanziamento	16.1	18.9	21.2	19.0	14.6	12.0	14.1
Debito pubblico pro-capite	3'537	3'052	2'611	2'360	2'243	2'668	2'810
Quota di capitale proprio	11.7	12.8	14.4	14.4	14.8	13.1	13.7
Quota di indebitamento lordo	219.5	197.5	172.4	169.9	146.6	151.3	152.9
Quota degli investimenti	10.0	10.2	12.2	14.5	14.1	24.8	20.4
Moltiplicatore politico	90%	88%	87.5%	85.0%	82.0%	82.0%	82.0%
Indice forza finanziaria	87.23	87.23	86.70	86.70	88.95	88.95	92.43

INDICATORI FINANZIARI - VALORI MEDIA CANTONALE

Tipo indicatore	Anno	Anno	Anno	Anno	Anno	Anno	Anno
	2009	2010	2011	2012	2013	2014	2015
Copertura delle spese correnti	1.9	3.3	5.3	-1.0	-2.6		
Ammortamenti amministrativi in % sui beni amministrativi	13.9	13.2	11.5	11.5	10.9		
Quota degli interessi	-1.2	-1.4	-1.2	-1.6	-2.1		
Quota degli oneri finanziari	6.3	6.7	6.4	6.7	6.3		
Grado di autofinanziamento	150.4	137.3	107.1	70.4	49.0		
Capacità di autofinanziamento	16.3	16.1	14.5	9.1	7.4		
Debito pubblico pro-capite	3'706	3'526	3'567	3'731	4'079		
Quota di capitale proprio	16.9	17.4	19.6	18.4	16.6		
Quota di indebitamento lordo	138.2	137.4	134.7	144.7	151.6		
Quota degli investimenti	15.2	15.3	16.2	16.0	17.4		
Moltiplicatore politico							
Indice forza finanziaria	100	100	100	100	100		



6. GESTIONE INVESTIMENTI

Nel corso dell'anno 2015 sono state effettuate spese per investimenti per un totale di fr. 3'253'788.83.

Le entrate per investimenti sono state pari a fr. 340'055'80; l'onere netto per investimenti ammonta a fr. 2'913'733.03.

Il preventivo 2015 indicava un volume di investimenti lordi per un importo di fr. 4'135'200.—.

Per quanto concerne gli investimenti si segnala che il 2015 è stato un anno importante, più di quanto non indichino le semplici cifre contabili di consuntivo.

In effetti tra le spese troviamo uscite legate alla progettazione di importanti investimenti che verranno eseguiti negli anni futuri, come il Centro Scolastico al Burio, il Palazzo comunale, la Nuova sede polizia intercomunale del Piano, gli Spogliatoi Centro Sportivo Roviscaglie ed il Ponte FFS.

Considerevoli interventi sono stati messi in atto nell'ambito della rete stradale comunale intervenendo su più fronti, nonché sul patrimonio boschivo con lavori selvicolturali e di risanamento boschivo.

Due importanti uscite d'investimento sono legate alla Società elettrica sopracenerina SA di Locarno, il primo riguarda l'acquisto della seconda parte di azioni, il secondo con il costo per il riscatto degli impianti dell'illuminazione pubblica.

Sul fronte delle entrate segnaliamo in particolare l'incasso dei contributi di miglioria per il posteggio Passaroro ed i sussidi cantonali e federali per gli interventi forestali.

In particolare per questa categoria segnaliamo una correzione di un importo di un prestito per il Progetto di risanamento forestale della montagna sopra Gordola che, nel 2013 era stato erroneamente registrato come sussidio cantonale. Abbiamo corretto l'errore riducendo l'incasso dei sussidi cantonali in contropartita con il prestito (senza interessi) sottoscritto con il Dipartimento del Territorio.

Il Municipio si è dotato di una direttiva interna per fissare i criteri di prelievo dal fondo in virtù dell'art. 30 del Regolamento del Fondo per le energie rinnovabili (RFER). Il prelievo ammonta a fr. 110'250.— e va a compensare la spesa sostenuta (totale fr. 166'121.50) per la sostituzione di 147 punti luce con armature a LED dell'illuminazione pubblica comunale. Considerato che sulla decisione municipale è pendente un ricorso, eventuali modifiche sulla tipologia di spesa per la quale si è effettuato il prelievo dal fondo FER o sugli importi, se ve ne fosse la necessità, verranno corrette nella contabilità dell'anno 2016 una volta cresciuta in giudicato la decisione sulla direttiva.



Nella tabella "Controllo crediti", allegata al presente documento, vengono dati, per ogni singola opera d'investimento, i dettagli che permettono di monitorare lo stato di avanzamento dei lavori.

Conformemente all'art. 168 cpv. 2 della Legge organica comunale, nel caso in cui un investimento presentasse un sorpasso di almeno il 10% del credito originario e superiore a fr. 20'000.--, occorre sottoporlo al Consiglio comunale per approvazione.

Per sorpassi che invece risultano inferiori è sufficiente chiedere la ratifica ad opera terminata o a posteriori.

Segnaliamo inoltre i seguenti conti che sono stati chiusi il 31.12.2015.

Conto 620.501.45 Risanamento muro sostegno in Via Cecchino Danni novembre 2014

In data 6 settembre 2010 il Consiglio comunale, decidendo sul MM no. 1293 concedeva al Municipio un credito a posteriori di fr. 88'000.- (IVA compresa), per l'avvenuta esecuzione di opere urgenti di risanamento di un muro di sostegno in Via Cecchino.

In occasione degli intensi eventi meteorologici, occorsi durante le prime settimane del mese di novembre 2014, si è verificato un dissesto del muro di sostegno e del terreno a monte del mappale 2681 RFD di Gordola.

Il Municipio con ris. mun. 3229 del 01 dicembre 2014, ha incaricato una ditta specializzata per il risanamento del muro di sostegno e del terreno a monte del mappale 2681 RFD di Gordola.

Il costo dei lavori di risanamento, ultimati nel mese di febbraio 2015, ammonta a fr. 86'880.—.

Il conto 620.501.45, viene pertanto chiuso e si chiede al Consiglio comunale di ratificare la spesa d'investimento.

Conto 620.501.27 Progetti definitivi Via al Fiume – Via Carcale

In data 7.6.2010 il Municipio con ris. mun. 1977 ha aperto un credito per delega di fr. 36'176.45 (IVA compresa) per l'allestimento dei progetti definitivi che concernono la sistemazione di Via al Fiume e Via Carcale.

A seguito della decisione del Municipio, avvenuta nel corso del 2011, è stato deciso di trattare separatamente il progetto di Via al Fiume e il progetto di Via Carcale.

Per questo motivo, in data 08 ottobre 2012 il Consiglio comunale, decidendo sul MM no. 1181 concedeva al Municipio un credito di fr. 1'190'000.— (IVA compresa), per la sistemazione di Via Carcale e, in data 16 dicembre 2013, approvando il MM no. 1233, concedeva al



Municipio un credito di fr. 1'510'000.— (IVA compresa), per la sistemazione di Via al Fiume.

Il costo dei lavori, ultimati nel mese di marzo del 2013 (anche se l'ultima fattura dell'ing. Borra datata 27.03.2013 è stata pagata il 20.02.2015), ammonta a fr. 46'038.60

Il conto 620.501.27, viene pertanto chiuso e si chiede al Consiglio comunale di ratificare la spesa d'investimento

Conto 620.501.44 Riscatto impianti illuminazione pubblica SES Locarno

In data 17.11.2014 il Consiglio comunale approvava il MM no. 1208 concedendo al Municipio un credito di fr. 205'000.— necessario al riscatto degli impianti di illuminazione pubblica di proprietà della Società elettrica sopracenerina SA di Locarno (SES).

La SES, dopo aver aggiornato il valore degli impianti di illuminazione pubblica sul nostro territorio (stato 31.12.2014), ci ha comunicato l'importo di riscatto per tale data. Rispetto a quanto ipotizzato nel MM, il valore contabile residuo pagato alla SES è stato di fr. 171'815.05.

Il conto 620.501.44, viene pertanto chiuso e si chiede al Consiglio comunale di ratificare la spesa d'investimento.

Conto 860.524.00 Acquisto azioni Società elettrica sopracenerina

In data 17.11.2014 il Consiglio comunale approvava il MM no. 1301 concedendo al Municipio un primo credito di fr. 1'072'000.— necessario all'acquisto delle azioni della Società elettrica sopracenerina SA di Locarno. Grazie a questo credito, nel mese di dicembre 2014 si è proceduto all'acquisto (diritto d'acquisto 1) delle prime 7'003 azioni per un importo di fr. 453'459.—.

Prima di procedere all'acquisto della seconda parte di azioni, l'Azienda Elettrica Ticinese informava i Comuni sulla possibilità di procedere ad una ulteriore sottoscrizione di azioni in aggiunta al diritto d'acquisto 2.

Con il MM 1301 il Municipio chiedeva al Consiglio comunale di accordare un ulteriore credito di fr. 60'000.— per l'acquisto di un numero supplementare di azioni. Il Consiglio comunale concedeva il credito in data 15.06.2015.

Nel mese di dicembre 2015 sono state acquistate ulteriori 10'474 azioni per un importo di fr. 678'214.—.

Il costo totale dell'operazione è stato di fr. 1'133'080.80 (tasse di negoziazione comprese), contro un credito di fr. 1'132'000.—.

Il conto 860.524.00, viene pertanto chiuso e si chiede al Consiglio comunale di ratificare la spesa d'investimento.



7. BILANCIO SOCIALE

Il bilancio sociale rappresenta un nuovo modo di comunicare e rendere trasparente l'attività legata all'amministrazione di un ente pubblico ed ha lo scopo di informare e spiegare alla popolazione come sono impiegate le risorse finanziarie, il tutto tralasciando di elencare come di consuetudine il costo di un determinato servizio, ma mettendo in luce aspetti che normalmente non vengono considerati e che danno un'informazione diversa ma nel contempo interessante dell'attività pubblica.

00 amministrazione – ore di formazione del personale

Un'amministrazione efficiente e competente necessita di una continua formazione professionale dei propri funzionari che operano nell'amministrazione comunale. Le ore di formazione effettuate sono state suddivise tra corsi annuali e biennali per l'ottenimento di un diploma e corsi di formazione e di aggiornamento che hanno una durata che varia dalle 3 alle 7 ore giornaliere.

	2012	2013	2014	2015
Ore corsi di diploma	88	284	260	245
Ore corsi formazione	0	33	45	34

01 sicurezza pubblica – persone controllate

Nell'ambito del servizio di polizia, su tutto il comprensorio dei Comuni convenzionati, il numero di persone fermate e controllate per accertamento ha subito un notevole incremento dovuto al potenziamento del personale e, di conseguenza, di una migliore copertura oraria giornaliera nonché all'entrata, nel 2015, di 6 nuovi Comuni.

	2012	2013	2014	2015
Persone controllate	700	693	1'404	1'771

02 educazione – pasti consumati nella mensa scolastica

La possibilità di poter disporre di una mensa scolastica per i bambini che frequentano la Scuola per l'infanzia (SI) e la Scuola elementare (SE) è sempre più apprezzata dalle famiglie ed è diventata un elemento considerato al momento della scelta del Comune di domicilio.

	2012	2013	2014	2015
Pasti preparati SE	6'282	6'634	7'418	8'277
Pasti preparati SI	11'806	11'092	10'101	10'657

03 cultura e tempo libero – campo polisportivo estivo

Nell'anno 2007 è stato introdotto il campo polisportivo estivo che ogni mese di giugno, sull'arco di una settimana, dà la possibilità ai ragazzi tra i 10 e i 15 anni di vivere una settimana all'insegna della convivenza comune e dello sport.

	2012	2013	2014	2015
Ragazzi partecipanti	37	24	29	39

**04 salute pubblica – Servizio ambulanza Locarnese e Valli**

Un dettaglio particolare del Servizio ambulanza Locarnese e valli sono gli interventi effettuati sull'arco di un anno sul territorio comunale.

	2012	2013	2014	2015
Interventi effettuati	151	164	209	195

05 previdenza sociale – Case per anziani sussidiate

Ogni anno il Comune è chiamato a partecipare ai costi di finanziamento del deficit delle case per anziani sussidiate dal Cantone. Il calcolo tiene conto delle giornate di presenza di anziani nostri domiciliati.

	2012	2013	2014	2015
Giornate computate	13'369	12'833	12'525	12'500

06 traffico – Abbonamenti arcobaleno

Il nostro Comune, già a partire dall'anno 2003, per incentivare l'utilizzo dei mezzi pubblici, rimborsa una parte del costo dell'abbonamento acquistato.

	2012	2013	2014	2015
Abbonamento annuale	233	279	270	274
Abbonamento Ozono	176	187	177	170

07 protezione ambiente e sistemazione territorio –rifiuti riciclabili

I cosiddetti "rifiuti riciclabili", nel nostro caso i rifiuti biodegradabili, la carta ed il cartonaggio, vengono raccolti separatamente e consegnati a ditte che, direttamente o indirettamente, provvedono alla loro lavorazione rendendoli riutilizzabili. I quantitativi raccolti in kg sono importanti:

	2012	2013	2014	2015
Rifiuti biodegradabili	575'240	583'500	572'390	525'020
Carta e cartonaggio	402'080	381'370	356'880	336'820

08 economia pubblica – sussidio benzina alchilata

Il nostro Comune, a partire dall'anno 2012, versa ai cittadini domiciliati o residenti a Gordola un sussidio pari al 50 % del prezzo d'acquisto per la benzina alchilata. Il quantitativo massimo annuale per nucleo familiare è di 20 lt.

	2012	2013	2014	2015
Lt benzina alchilata suss.	560	890	980	1'214

09 finanze e imposte – patenti caccia e pesca

Tra gli abitanti del nostro Comune quasi una persona su cento è appassionato dell'attività venatoria e quasi quattro persone su cento nel tempo libero frequentano fiumi e laghi dilettandosi con la pesca.

	2012	2013	2014	2015
Patenti caccia alta	31	37	35	36
Patenti pesca	171	165	159	152



8. CONSIDERAZIONI FINALI

Il consuntivo 2015 del Comune, con un totale di fr. 15'210'908.70 alle entrate e fr. 14'913'959.33 alle uscite, chiude con un avanzo d'esercizio di fr. 296'949.37. Dopo due anni di disavanzi per complessivi fr. 673'000.— si ritorna nelle cifre nere, e questo con un moltiplicatore all' 82 %.

Se analizziamo il consuntivo nel contesto delle sue cifre globali, possiamo constatare che per quanto attiene le uscite abbiamo registrato una minor spesa di circa fr. 50'000.—. La differenza, che ha ribaltato il risultato d'esercizio da un disavanzo di fr. 370'025.— ad un avanzo di quasi fr. 300'000.—, è stata fatta nei ricavi. In particolare le entrate previste sono passate da fr. 14'595'875.— a fr. 15'210'908.70.

Le maggiori variazioni, che hanno contribuito a migliorare in modo netto la previsione del risultato d'esercizio, sono legate alle sopravvenienze d'imposta (+ fr. 360'000.—) ed all'incasso per imposte speciali (+ fr. 125'000.—).

Oltre ad un esame del consuntivo meramente rivolto all'anno passato riteniamo sia d'obbligo fare un bilancio degli obiettivi finanziari che il Municipio si era prefissato all'inizio del quadriennio:

- un moltiplicatore d'imposta stabile ed attrattivo
- debito pubblico procapite inferiore a fr. 4'000.— nel 2016
- capitale proprio superiore a fr. 2'000'000.— nel 2016

Senza ombra di dubbio possiamo affermare di aver ampiamente raggiunto quanto ci eravamo prefissati:

- il moltiplicatore d'imposta, 85 % nel 2012, è stato portato all' 82 % nel 2013 ed è stato riconfermato allo stesso tasso per l'anno 2016
- il debito pubblico procapite, fr. 2'356.52 nel 2012, dopo la chiusura dei conti si attesta a fr. 2'810.36
- il capitale proprio al 31 dicembre 2015 è di 4.1 milioni di franchi

Il quadriennio che stiamo per chiudere è stato contraddistinto da importanti fattori finanziari che avrebbero potuto incidere notevolmente in maniera negativa sui conti comunali.

La soppressione dell'importante introito legato alla privativa della Società elettrica sopracenerina, la costante riduzione del contributo di livellamento e la riconferma e l'aumento del contributo versato al Canton Ticino per il risanamento delle proprie finanze sono, tutto sommato, elementi che sono stati ben assorbiti dalle finanze comunali.

È grazie alla politica finanziaria attuata in passato che possiamo rallegrarci del risultato conseguito dell'esercizio 2015 e guardare al futuro, che per Gordola è sinonimo di importanti investimenti, con maggiore serenità.



9. RISOLUZIONE

Premesso quanto sopra, richiamate le spiegazioni dei singoli capitoli, invitiamo codesto onorando Consiglio Comunale a voler risolvere:

- 1) È approvato il consuntivo 2015 del Comune di Gordola che presenta un totale di uscite correnti di fr. 14'913'959.33, ricavi correnti di fr. 15'210'908.70 e un avanzo d'esercizio di fr. 296'949.37; un onere netto per investimenti di fr. 2'913'733.03; un disavanzo totale di fr. 774'078.78, unitamente al bilancio chiuso il 31 dicembre 2015;
- 2) è approvata la destinazione dell'avanzo d'esercizio di fr. 296'949.37 in aumento del capitale proprio;
- 3) è approvato il consuntivo dell'investimento inerente il Risanamento del muro di sostegno in Via Cecchino, che presenta un costo complessivo d'investimento di fr. 86'880.—, con una minor spesa di fr. 1'120.—;
- 4) è approvato il consuntivo d'investimento, inerente i Progetti definitivi di Via al Fiume e Via Carcale, che presenta un costo complessivo d'investimento di fr. 46'038.60;
- 5) è approvato il consuntivo d'investimento, inerente il Riscatto degli impianti dell'illuminazione pubblica di proprietà della SES di Locarno, che presenta un costo complessivo di fr. 171'815.05;
- 6) è approvato il consuntivo d'investimento, inerente l'acquisto delle azioni della Società elettrica sopracenerina SA di Locarno, che presenta un costo complessivo di fr. 1'133'080.80.

Con ogni ossequio.

Per il Municipio:

il Sindaco
fto. arch. A. Zuellig

il Vice-Segretario
fto. R. Gaggetta

Gordola, 15 marzo 2016

Approvato con risoluzione municipale no. 4719 del 14.03.2016
Va per esame alla Commissione della Gestione



10. ALLEGATI

Conto di gestione corrente

- 10.1 Ricapitolazione per dicasteri
- 10.2 Ricapitolazione conto di gestione corrente
- 10.3 Ripartizione per genere di conto
- 10.4 Presentazione dettagliata della gestione corrente
- 10.5 Consuntivo secondo la classificazione istituzionale

Conto gestione investimenti

- 11.1 Ricapitolazione per dicasteri
- 11.2 Ricapitolazione con classificazione istituzionale
- 11.3 Ricapitolazione per genere di conto
- 11.4 Presentazione dettagliata della gestione investimenti
- 11.5 Consuntivo secondo la classificazione istituzionale

Diversi

- 12.1 Consuntivo secondo la classificazione istituzionale

Bilancio

- 13.1 Riassunto del bilancio
- 13.2 Ricapitolazione per genere di conto
- 13.3 Presentazione dettagliata del bilancio

Allegati

- 14.1 Beni amministrativi e patrimoniali
- 14.2 Tabella dei prestiti
- 14.3 Tabella controllo crediti
- 14.4 Conto dei flussi
- 14.5 Rapporto di revisione



CONSUNTIVO SECONDO LA CLASSIFICAZIONE ISTITUZIONALE
PER L'ANNO 2015

COMUNE GORDOLA	
Pagina	36

DICASTERO	RICAPITOLAZIONE CONTO DI GESTIONE CORRENTE				PREVENTIVO 2015	
	CONSUNTIVO 2015		2015		SPESE CORRENTI	RICAVI CORRENTI
	SPESE CORRENTI		RICAVI CORRENTI			
0 AMMINISTRAZIONE GENERALE	1'532'356.43	10.07 %	255'320.65	1.68 %	1'556'600.00	211'100.00
1 SICUREZZA PUBBLICA	2'009'814.57	13.21 %	1'323'187.71	8.70 %	2'022'300.00	1'254'400.00
2 EDUCAZIONE	3'020'186.49	19.86 %	902'299.80	5.93 %	2'958'900.00	772'600.00
3 CULTURA E TEMPO LIBERO	294'499.65	1.94 %	6'000.00	0.04 %	260'500.00	0.00
4 SALUTE PUBBLICA	171'664.55	1.13 %	7'185.35	0.05 %	206'100.00	8'000.00
5 PREVIDENZA SOCIALE	2'661'586.71	17.50 %	17'831.80	0.12 %	2'889'100.00	17'800.00
6 TRAFFICO	1'254'873.01	8.25 %	305'875.35	2.01 %	1'151'700.00	192'400.00
7 PROTEZIONE AMBIENTE E SISTEMAZIONE TERRITORIO	956'828.97	6.29 %	826'357.89	5.43 %	1'017'600.00	826'900.00
8 ECONOMIA PUBBLICA	276'863.05	1.82 %	365'469.00	2.40 %	266'800.00	369'000.00
9 FINANZE E IMPOSTE	2'735'285.90	17.98 %	11'201'381.15	73.64 %	2'636'300.00	2'859'100.00
TOTALI	14'913'959.33	98.05 %	15'210'908.70	100.00 %	14'965'900.00	6'511'300.00
FABBISOGNO D'IMPOSTA						8'454'600.00
AVANZO D'ESERCIZIO	296'949.37	1.95 %				
TOTALI A PAREGGIO	15'210'908.70		15'210'908.70		14'965'900.00	14'965'900.00



CONSUNTIVO SECONDO LA CLASSIFICAZIONE ISTITUZIONALE
PER L'ANNO 2015

COMUNE GORDOLA	
Pagina	37

RICAPITOLAZIONE CONTO DI GESTIONE CORRENTE
PRIMA RICAPITOLAZIONE
SPESE %

		SPESE		RICAVI	
			%		%
0	AMMINISTRAZIONE GENERALE				
011	Organi comunali	169'023.30	1.11	0.00	0.00
020	Amministrazione comunale	651'685.03	4.28	11'742.90	0.08
029	Amministrazione costruzioni	527'421.40	3.47	187'323.55	1.23
090	Diversi stabili amministrativi	184'226.70	1.21	56'254.20	0.37
	TOTALE PER DICASTERO	1'532'356.43		255'320.65	
1	SICUREZZA PUBBLICA				
100	Catasto e misurazioni	12'935.95	0.09	2'705.75	0.02
101	Controllo abitanti	178'733.05	1.18	35'127.00	0.23
109	Altri servizi giuridici	0.00	0.00	18'200.00	0.12
113	Corpo polizia comunale	25'177.85	0.17	0.00	0.00
115	Polizia intercomunale	1'598'172.72	10.51	1'247'954.96	8.20
120	Giustizia	3'011.50	0.02	0.00	0.00
140	Polizia del fuoco	83'802.50	0.55	0.00	0.00
151	Istruzione militare	11'633.05	0.08	0.00	0.00
160	Protezione civile	96'347.95	0.63	19'200.00	0.13
	TOTALE PER DICASTERO	2'009'814.57		1'323'187.71	
2	EDUCAZIONE				
200	Scuola dell'infanzia	729'777.05	4.80	262'548.50	1.73
210	Scuola elementare	2'276'409.44	14.97	639'751.30	4.21
212	Scuole medie	14'000.00	0.09	0.00	0.00
	TOTALE PER DICASTERO	3'020'186.49		902'299.80	
3	CULTURA E TEMPO LIBERO				
309	Altra promozione culturale	26'660.95	0.18	0.00	0.00
330	Parco giochi e sentieri	32'516.20	0.21	6'000.00	0.04
340	Sport	170'322.50	1.12	0.00	0.00



CONSUNTIVO SECONDO LA CLASSIFICAZIONE ISTITUZIONALE
PER L'ANNO 2015

COMUNE GORDOLA	
Pagina	38

RICAPITOLAZIONE CONTO DI GESTIONE CORRENTE
PRIMA RICAPITOLAZIONE

		SPESE	%	RICAVI	%
390	Culto	65'000.00	0.43	0.00	0.00
TOTALE PER DICASTERO		294'499.65		6'000.00	
4	SALUTE PUBBLICA				
400	Ospedali	0.00	0.00	0.00	0.00
460	Servizio medico scolastico	34'279.15	0.23	7'185.35	0.05
490	Diversi	137'385.40	0.90	0.00	0.00
TOTALE PER DICASTERO		171'664.55		7'185.35	
5	PREVIDENZA SOCIALE				
500	Previdenza sociale	948'231.30	6.23	9'056.80	0.06
540	Protezione della gioventù	109'056.85	0.72	8'775.00	0.06
560	Aiuti per affitti	9'447.00	0.06	0.00	0.00
570	Case per anziani	937'336.31	6.16	0.00	0.00
580	Assistenza agli anziani	405'021.12	2.66	0.00	0.00
581	Assistenza	243'726.63	1.60	0.00	0.00
589	Altre iniziative assistenziali	8'767.50	0.06	0.00	0.00
TOTALE PER DICASTERO		2'661'586.71		17'831.80	
6	TRAFFICO				
610	Strade cantonali	13'632.00	0.09	0.00	0.00
620	Strade e posteggi	899'273.01	5.91	252'665.35	1.66
651	Aziende traffico locali	341'968.00	2.25	53'210.00	0.35
TOTALE PER DICASTERO		1'254'873.01		305'875.35	
7	PROTEZIONE AMBIENTE E SISTEMAZIONE TERRITORIO				
710	Fognature	335'168.15	2.20	369'476.11	2.43
720	Nettezza pubblica	574'095.62	3.77	452'701.78	2.98
740	Cimitero	6'376.80	0.04	4'180.00	0.03



CONSUNTIVO SECONDO LA CLASSIFICAZIONE ISTITUZIONALE
PER L'ANNO 2015

COMUNE GORDOLA	
Pagina	39

RICAPITOLAZIONE CONTO DI GESTIONE CORRENTE
PRIMA RICAPITOLAZIONE

		SPESE	%	RICAVI	%
750	Arginature	8'763.40	0.06	0.00	0.00
781	Eliminazione di cadaveri di animali	3'444.35	0.02	0.00	0.00
789	Altre immissioni	2'973.60	0.02	0.00	0.00
790	Pianificazione del territorio	26'007.05	0.17	0.00	0.00
TOTALE PER DICASTERO		956'828.97		826'357.89	
8	ECONOMIA PUBBLICA				
830	Turismo	23'544.05	0.15	0.00	0.00
860	Distribuzione energia elettrica	253'319.00	1.67	365'469.00	2.40
TOTALE PER DICASTERO		276'863.05		365'469.00	
9	FINANZE E IMPOSTE				
900	Imposte	0.00	0.00	9'387'888.51	61.72
920	Perequazione finanziaria	32'210.00	0.21	1'395'930.00	9.18
930	Partecipazione alle entrate della Confederazione	0.00	0.00	2'830.50	0.02
931	Partecipazione a entrate cantonali	0.00	0.00	204'658.65	1.35
932	Partecipazione a regalie e patenti	0.00	0.00	2'114.51	0.01
940	Interessi	597'254.47	3.93	207'958.98	1.37
990	Ammortamenti	2'105'821.43	13.84	0.00	0.00
TOTALE PER DICASTERO		2'735'285.90		11'201'381.15	
TOTALI		14'913'959.33	98.05 %	15'210'908.70	100.00 %
AVANZO D'ESERCIZIO		296'949.37	1.95 %		
TOTALI A PAREGGIO		15'210'908.70		15'210'908.70	



CONSUNTIVO SECONDO LA CLASSIFICAZIONE ISTITUZIONALE
PER L'ANNO 2015

COMUNE GORDOLA	
Pagina	40

RICAPITOLAZIONE PER GENERE DI CONTO

CONTO	%	DESCRIZIONE DEL CONTO	CONSUNTIVO 2015	PREVENTIVO 2015	CONSUNTIVO 2014
3	100.00	S P E S E C O R R E N T I	14'913'959.33	14'965'900.00	15'035'407.83
30	39.22	SPESE PER IL PERSONALE	5'849'378.97	5'795'500.00	5'692'492.81
300	0.93	ONORARI ED INDENNITA' A AUTORITA' COMMISSIONI E MAGISTRATI	139'253.00	135'000.00	134'280.00
301	20.52	STIPENDI ED INDENNITA' AL PERSONALE AMMINISTRATIVI E D'ESERCIZIO	3'059'820.75	3'051'500.00	2'815'872.80
302	11.41	STIPENDI ED INDENNITA' A DOCENTI	1'702'030.65	1'637'500.00	1'782'629.80
303	2.84	CONTRIBUTI AVS-AI-IPG-AD-AF	423'161.15	409'800.00	450'434.40
304	2.82	CONTRIBUTI A CASSE PENSIONI E DI PREVIDENZA	420'025.25	462'200.00	390'787.75
305	0.45	PREMI ASSICURAZIONE INFORTUNI E MALATTIE	67'103.75	69'500.00	61'521.60
306	0.13	ABBIGLIAMENTO DI SERVIZIO, INDENNITA' DI ALLOGGIO E PASTI	19'370.47	16'000.00	31'599.31
309	0.12	ALTRE SPESE PER IL PERSONALE	18'613.95	14'000.00	25'367.15
31	12.96	SPESE PER BENI E SERVIZI	1'933'104.67	1'930'100.00	1'985'473.98
310	1.06	MATERIALE D'UFFICIO, SCOLASTICO E STAMPATI	157'613.17	159'800.00	160'673.51
311	0.35	ACQUISTO MOBILI, MACCHINE, VEICOLI ED ATTREZZATURE	52'909.25	57'500.00	45'031.25
312	1.07	ACQUA, ENERGIA E COMBUSTIBILI	159'188.55	200'000.00	184'091.55
313	0.73	MATERIALE DI CONSUMO	109'033.21	117'500.00	109'299.95
314	2.70	MANUTENZIONE STABILI E STRUTTURE	402'809.45	327'500.00	378'194.85
315	0.52	MANUTENZIONE MOBILI, MACCHINE, VEICOLI E ATTREZZATURE	77'294.20	81'000.00	77'320.95



CONSUNTIVO SECONDO LA CLASSIFICAZIONE ISTITUZIONALE
PER L'ANNO 2015

COMUNE GORDOLA	
Pagina	41

RICAPITOLAZIONE PER GENERE DI CONTO

CONTO	%	DESCRIZIONE DEL CONTO	CONSUNTIVO 2015	PREVENTIVO 2015	CONSUNTIVO 2014
316	0.29	LOCAZIONI, AFFITTI, NOLEGGI E TASSE D'UTILIZZAZIONE	42'679.00	44'000.00	66'723.40
317	0.16	RIMBORSO SPESE	24'100.55	33'500.00	21'857.45
318	5.99	SERVIZI ED ONORARI	893'985.99	896'300.00	924'717.27
319	0.09	ALTRE SPESE PER BENI E SERVIZI	13'491.30	13'000.00	17'563.80
32	3.98	INTERESSI PASSIVI	593'127.44	666'200.00	615'872.35
320	0.07	INTERESSI PASSIVI PER IMPEGNI CORRENTI	10'581.45	10'000.00	5'490.13
322	3.84	INTERESSI PASSIVI PER DEBITI A MEDIA ED A LUNGA SCADENZA	572'047.09	631'200.00	586'569.62
329	0.07	ALTRI INTERESSI PASSIVI	10'498.90	25'000.00	23'812.60
33	12.50	AMMORTAMENTI	1'864'491.43	1'775'100.00	2'111'926.65
330	0.15	AMMORTAMENTI SU BENI PATRIMONIALI	21'786.55	65'000.00	54'913.15
331	12.36	AMMORTAMENTI ORDINARI SU BENI AMMINISTRATIVI	1'842'704.88	1'710'100.00	2'057'013.50
35	5.35	RIMBORSI AD ENTI PUBBLICI	798'467.06	865'400.00	783'771.30
351	0.38	CANTONI	57'178.15	50'500.00	50'278.55
352	4.97	COMUNI E CONSORZI COMUNALI	741'288.91	814'900.00	733'492.75
36	23.54	CONTRIBUTI PROPRI	3'510'407.06	3'678'700.00	3'561'572.44
361	9.57	CANTONI	1'427'668.93	1'428'200.00	1'433'922.82
362	8.26	COMUNI E CONSORZI	1'232'022.69	1'376'000.00	1'324'196.47
363	0.13	ISTITUTI PROPRI	19'409.40	22'000.00	22'143.60
364	0.23	IMPRESE AD ECONOMIA MISTA	34'000.00	34'000.00	36'000.00



CONSUNTIVO SECONDO LA CLASSIFICAZIONE ISTITUZIONALE
PER L'ANNO 2015

COMUNE GORDOLA	
Pagina	42

RICAPITOLAZIONE PER GENERE DI CONTO

CONTO	%	DESCRIZIONE DEL CONTO	CONSUNTIVO 2015	PREVENTIVO 2015	CONSUNTIVO 2014
365	3.07	ISTITUZIONI PRIVATE	457'453.79	505'700.00	443'538.68
366	2.28	ECONOMIE PRIVATE	339'852.25	312'800.00	301'770.87
38	2.27	VERSAMENTI A FINANZIAMENTI SPECIALI	338'515.00	225'000.00	257'375.00
380	0.17	ACCANTONAMENTI PER LA MANUTENZIONE STRAORDINARIA DELLE CANALIZZAZIONI	25'000.00	25'000.00	5'000.00
381	0.04	CONTRIBUTI SOSTITUTIVI PER AREE VERDI E AREE DI SVAGO	6'000.00	0.00	0.00
382	0.68	CONTRIBUTI SOSTITUTIVO PER POSTEGGI	102'000.00	0.00	25'000.00
383	0.13	CONTRIBUTI SOSTITUTIVI PER RIFUGI PC	19'200.00	0.00	32'000.00
385	1.25	CONTRIBUTI FONDO ENERGIE RINNOVABILI	186'315.00	200'000.00	195'375.00
39	0.18	ADDEBITI INTERNI	26'467.70	29'900.00	26'923.30
390	0.18	ADDEBITI INTERNI	26'467.70	29'900.00	26'923.30



CONSUNTIVO SECONDO LA CLASSIFICAZIONE ISTITUZIONALE
PER L'ANNO 2015

COMUNE GORDOLA	
Pagina	43

RICAPITOLAZIONE PER GENERE DI CONTO

CONTO	%	DESCRIZIONE DEL CONTO	CONSUNTIVO 2015	PREVENTIVO 2015	CONSUNTIVO 2014
4	100.00	RICAVI CORRENTI	15'210'908.70	6'511'300.00	14'747'736.43
40	61.72	IMPOSTE	9'387'888.51	1'030'000.00	8'905'530.29
400	52.34	IMPOSTE SUL REDDITO E SULLA SOSTANZA	7'960'634.51	900'000.00	7'507'585.99
401	3.70	IMPOSTE SULL'UTILE E SUL CAPITALE	562'989.00	0.00	646'680.00
402	4.00	IMPOSTE IMMOBILIARI	608'077.00	0.00	611'600.00
403	1.68	IMPOSTE SPECIALI SUL REDDITO DELLA SOSTANZA	256'188.00	130'000.00	139'664.30
41	0.78	REGALIE E CONCESSIONI	119'075.00	120'000.00	93'847.70
410	0.78	REGALIE E CONCESSIONI	119'075.00	120'000.00	93'847.70
42	1.96	REDDITI DELLA SOSTANZA	298'049.68	291'300.00	297'781.55
420	0.00	INTERESSI DA BANCHE	99.03	1'000.00	5'511.85
421	1.30	CREDITI	198'039.95	203'900.00	205'704.40
423	0.06	REDDITI IMMOBILIARI DEI BENI PATRIMONIALI	9'820.00	9'700.00	10'220.00
427	0.59	REDDITI IMMOBILIARI DEI BENI AMMINISTRATIVI	90'090.70	76'700.00	76'345.30
43	13.19	RICAVI PER PRESTAZIONI, VENDITE, TASSE, DIRITTI E MULTE	2'005'634.95	1'635'700.00	1'845'455.09
430	0.84	TASSE D'ESENZIONE	127'200.00	0.00	57'000.00
431	1.29	TASSE PER SERVIZI AMMINISTRATIVI	195'675.95	105'500.00	128'530.00
432	0.62	RICAVI OSPEDALIERI, DI CASE DI CURA E REFEZIONE IN GENERE	94'116.00	85'800.00	86'963.50
433	0.15	TASSE SCOLASTICHE	23'560.35	20'000.00	22'162.35
434	5.29	ALTRE TASSE D'UTILIZZAZIONE E SERVIZI	804'698.84	797'000.00	751'716.06



CONSUNTIVO SECONDO LA CLASSIFICAZIONE ISTITUZIONALE
PER L'ANNO 2015

COMUNE GORDOLA	
Pagina	44

RICAPITOLAZIONE PER GENERE DI CONTO

CONTO	%	DESCRIZIONE DEL CONTO	CONSUNTIVO 2015	PREVENTIVO 2015	CONSUNTIVO 2014
436	2.27	RIMBORSI	345'924.55	297'400.00	451'313.85
437	2.63	MULTE	400'213.76	322'000.00	329'258.33
439	0.09	ALTRI RICAVI PER PRESTAZIONI E VENDITE	14'245.50	8'000.00	18'511.00
44	10.56	CONTRIBUTI SENZA FINE SPECIFICO	1'605'533.66	1'614'500.00	1'908'683.10
440	0.02	PARTECIPAZIONE ALLE ENTRATE DELLA CONFEDERAZIONE	2'830.50	2'000.00	2'214.20
441	1.36	PARTECIPAZIONE ALLE ENTRATE DEL CANTONE	206'773.16	212'500.00	428'690.90
444	9.18	CONTRIBUTI CANTONALI	1'395'930.00	1'400'000.00	1'477'778.00
45	5.51	RIMBORSI DA ENTI PUBBLICI	838'676.95	900'100.00	761'175.95
451	0.06	CANTONI	9'056.80	10'300.00	9'303.80
452	5.45	COMUNI E CONSORZI COMUNALI	829'620.15	889'800.00	751'872.15
46	5.81	CONTRIBUTI PER SPESE CORRENTI	883'845.75	821'800.00	880'580.60
461	5.77	CANTONI	878'345.75	818'800.00	879'080.60
469	0.04	ALTRI CONTRIBUTI PER SPESE CORRENTI	5'500.00	3'000.00	1'500.00
48	0.30	PRELEVAMENTI DA FINANZIAMENTI SPECIALI	45'736.50	68'000.00	27'758.85
480	0.18	ACCANTONAMENTI PER LA MANUTENZIONE STRAORDINARIA DELLE CANALIZZAZIONI	27'138.90	25'000.00	1'476.85
485	0.12	Prelevamenti dal Fondo Energie Rinnovabili FER	18'597.60	43'000.00	26'282.00
49	0.17	ACCREDITI INTERNI	26'467.70	29'900.00	26'923.30
490	0.17	ACCREDITI INTERNI	26'467.70	29'900.00	26'923.30



CONSUNTIVO SECONDO LA CLASSIFICAZIONE ISTITUZIONALE
PER L'ANNO 2015

COMUNE GORDOLA	
Pagina	45

0	AMMINISTRAZIONE GENERALE	CONSUNTIVO 2015		PREVENTIVO 2015	CONSUNTIVO 2014
		SPESE	RICAVI		
011	Organi comunali				
3	SPESE CORRENTI				
300.00	Onorario municipio	105'733.00		105'000.00	106'040.00
300.01	Onorario commissioni	33'520.00		30'000.00	28'240.00
303.00	Contributo AVS/AI/IPG/AD	9'196.80		9'800.00	8'934.80
310.10	Spese per votazioni e elezioni	15'184.20		15'000.00	13'886.53
317.00	Spese di rappresentanza	75.20		1'500.00	1'667.50
318.00	Spese ricevimenti	5'314.10		7'000.00	18'069.75
	TOTALE RICAVI		0.00	0.00	0.00
	TOTALE SPESE	169'023.30		168'300.00	176'838.58
	SALDO		169'023.30	168'300.00	176'838.58



CONSUNTIVO SECONDO LA CLASSIFICAZIONE ISTITUZIONALE
PER L'ANNO 2015

COMUNE GORDOLA	
Pagina	46

0	AMMINISTRAZIONE GENERALE	CONSUNTIVO 2015		PREVENTIVO 2015	CONSUNTIVO 2014
		SPESE	RICAVI		
020	Amministrazione comunale				
3	SPESE CORRENTI				
301.00	Stipendi personale	403'607.80		403'800.00	400'434.15
303.00	Contributo AVS/AI/IPG/AD	35'106.30		35'700.00	33'740.40
304.00	Cassa pensione	25'396.40		32'000.00	23'329.90
305.00	Assicuraz.infortuni e malattia	6'108.10		6'500.00	5'709.20
309.00	Formazione del personale	5'535.00		6'000.00	12'017.20
310.00	Materiale di cancelleria	15'129.58		15'000.00	14'414.76
310.01	Stampati	8'947.70		6'500.00	9'052.30
310.02	Abbonamenti	2'722.05		2'500.00	2'217.95
311.00	Acquisto mobilio e macchine	4'132.70		4'000.00	1'179.35
315.00	Manutenzione elaboratore	3'433.40		3'000.00	3'397.75
315.01	Manutenzione programmi	12'755.25		14'000.00	23'908.10
315.02	Manutenzione mobilio	1'390.00		1'500.00	1'270.75
316.00	Leasing elaboratore	3'976.70		4'000.00	6'817.20
316.06	Leasing fotocopiatrice	4'826.25		4'000.00	3'863.40
316.10	Nuovo applicativo programma Gecoti-Web	1'658.90		2'000.00	19'906.80
318.01	Affrancazioni postali	25'680.45		26'000.00	29'862.92
318.02	Tasse conto corrente postale	14'070.25		14'000.00	13'151.15
318.04	Spese per procedure esecutive	5'217.35		12'000.00	14'503.95
318.05	Spese incasso imposte CSI	44'052.15		46'000.00	42'511.50
318.09	Revisione contabilità	6'500.00		6'500.00	6'500.00
318.10	Tasse telefoniche	7'295.30		12'000.00	12'131.55
318.51	Aggiornamento Sito Web Comune	568.05		2'500.00	0.00
319.00	Altre spese per beni e servizi	2'009.95		2'500.00	3'824.95
365.03	Contributi a diversi enti	11'565.40		15'000.00	10'352.30
4	RICAVI CORRENTI				
431.00	Sportule di cancelleria		200.00	500.00	140.00
436.00	Indennità infortuni e malattia		0.00	2'000.00	0.00



CONSUNTIVO SECONDO LA CLASSIFICAZIONE ISTITUZIONALE
PER L'ANNO 2015

COMUNE GORDOLA	
Pagina	47

0	AMMINISTRAZIONE GENERALE	CONSUNTIVO 2015		PREVENTIVO 2015	CONSUNTIVO 2014
		SPESE	RICAVI		
020	Amministrazione comunale				
4	RICAVI CORRENTI				
436.01	Indennità PG servizio militare		82.90	1'000.00	0.00
436.02	Altri rimborsi		460.00	500.00	296.00
436.03	Partecipazione AAP		6'000.00	6'000.00	6'000.00
436.04	Partecipaz. utili assicurativi		0.00	0.00	36'107.30
490.01	Accredito interno spese amministrative Gestione agenti corpo di Polizia intercomunale		5'000.00	5'000.00	5'000.00
	TOTALE RICAVI		11'742.90	15'000.00	47'543.30
	TOTALE SPESE	651'685.03		677'000.00	694'097.53
	SALDO		639'942.13	662'000.00	646'554.23



CONSUNTIVO SECONDO LA CLASSIFICAZIONE ISTITUZIONALE
PER L'ANNO 2015

COMUNE GORDOLA	
Pagina	48

0	AMMINISTRAZIONE GENERALE	CONSUNTIVO 2015		PREVENTIVO 2015	CONSUNTIVO 2014
		SPESE	RICAVI		
029	Amministrazione costruzioni				
3	SPESE CORRENTI				
301.00	Stipendi personale	398'508.75		393'000.00	395'340.35
303.00	Contributo AVS/AI/IPG/AD	34'662.80		31'300.00	33'311.10
304.00	Cassa pensione	25'437.50		26'800.00	23'945.90
305.00	Assicuraz.infortuni e malattia	6'030.90		5'700.00	5'636.60
310.00	Materiale di cancelleria	5'725.25		7'000.00	9'701.40
310.01	Stampati	5'923.75		5'000.00	4'190.75
310.02	Abbonamenti	1'183.55		1'500.00	1'183.55
311.00	Acquisto mobilio e macchine	701.20		2'000.00	2'413.25
311.01	Acquisto attrezzature	0.00		500.00	0.00
313.01	Materiale di consumo	1'479.90		1'500.00	0.00
315.01	Manutenzione programmi	4'644.00		5'000.00	4'767.80
318.03	Spese per contenzioso	2'839.00		2'000.00	725.00
318.08	Studio progetti e perizie	17'400.00		20'000.00	10'131.00
318.10	Tasse telefoniche	2'246.40		2'500.00	2'613.55
318.34	Consulenza esterna in materia edilizia	20'638.40		20'000.00	25'766.00
4	RICAVI CORRENTI				
431.01	Notifiche edilizie		6'790.00	8'000.00	7'130.00
431.02	Licenze di abitabilità		7'500.00	2'000.00	9'050.00
431.03	Licenze edilizie		65'788.95	30'000.00	46'060.00
434.05	Occupazione area pubblica		1'025.00	2'500.00	2'345.00
436.00	Indennità infortuni e malattia		4'391.90	1'000.00	4'725.15
436.01	Indennità PG servizio militare		1'982.20	1'000.00	3'694.95
436.03	Partecipazione AAP		78'100.00	83'600.00	74'000.00
437.00	Contravvenzioni polizia		7'500.00	500.00	8'300.00
439.00	Diverse entrate UTC		14'245.50	8'000.00	18'511.00



CONSUNTIVO SECONDO LA CLASSIFICAZIONE ISTITUZIONALE
PER L'ANNO 2015

COMUNE GORDOLA	
Pagina	49

0	AMMINISTRAZIONE GENERALE	CONSUNTIVO 2015		PREVENTIVO 2015	CONSUNTIVO 2014
		SPESE	RICAVI		
029	Amministrazione costruzioni				
	TOTALE RICAVI		187'323.55	136'600.00	173'816.10
	TOTALE SPESE	527'421.40		523'800.00	519'726.25
	SALDO		340'097.85	387'200.00	345'910.15



CONSUNTIVO SECONDO LA CLASSIFICAZIONE ISTITUZIONALE
PER L'ANNO 2015

COMUNE GORDOLA	
Pagina	50

0	AMMINISTRAZIONE GENERALE	CONSUNTIVO 2015		PREVENTIVO 2015	CONSUNTIVO 2014
		SPESE	RICAVI		
090	Diversi stabili amministrativi				
3	SPESE CORRENTI				
301.01	Stipendi personale	23'893.25		22'700.00	22'899.70
303.00	Contributo AVS/AI/IPG/AD	2'078.20		2'000.00	1'929.50
304.00	Cassa pensione	1'206.50		1'400.00	1'050.00
305.00	Assicuraz.infortuni e malattia	361.60		400.00	326.50
312.00	Acqua, energia e combustibile	52'178.00		65'000.00	63'334.75
313.00	Materiale di pulizia	4'492.95		4'000.00	4'438.10
314.00	Manutenzione palazzo ammin.	6'266.80		10'000.00	10'743.70
314.01	Manutenzione Centro M. Coperto	6'985.30		6'000.00	5'278.80
314.02	Manutenzione stabili diversi	5'652.90		3'000.00	2'950.40
314.03	Manutenzione servizi pubblici	11'281.60		6'000.00	4'964.00
314.19	Manutenzione stabile ex UBS	10'349.80		12'000.00	10'014.00
318.11	Assicurazione acqua, incendio	33'925.80		32'000.00	33'068.80
318.12	RC generale	12'946.50		13'000.00	14'346.50
318.45	Assicurazione protezione giuridica	12'607.50		10'000.00	12'471.05
4	RICAVI CORRENTI				
427.00	Affitti		30'600.00	30'600.00	30'600.00
434.06	Tasse Centro Mercato Coperto		4'006.50	3'000.00	5'677.50
436.00	Indennità infortuni e malattia		0.00	500.00	0.00
436.02	Altri rimborsi		180.00	500.00	460.00
490.00	Accredito interno Recupero spese uffici polizia intercomunale		21'467.70	24'900.00	21'923.30
	TOTALE RICAVI		56'254.20	59'500.00	58'660.80
	TOTALE SPESE	184'226.70		187'500.00	187'815.80
	SALDO		127'972.50	128'000.00	129'155.00



CONSUNTIVO SECONDO LA CLASSIFICAZIONE ISTITUZIONALE
PER L'ANNO 2015

COMUNE GORDOLA	
Pagina	51

1	SICUREZZA PUBBLICA	CONSUNTIVO 2015		PREVENTIVO 2015	CONSUNTIVO 2014
		SPESE	RICAVI		
100	Catasto e misurazioni				
3	SPESE CORRENTI				
318.14	Spese per aggiornamento TAG	11'935.95		12'500.00	11'997.00
318.15	Nuove misurazioni TAG	1'000.00		1'000.00	0.00
4	RICAVI CORRENTI				
461.00	Sussidi cantonali TAG		2'705.75	2'500.00	2'621.60
	TOTALE RICAVI		2'705.75	2'500.00	2'621.60
	TOTALE SPESE	12'935.95		13'500.00	11'997.00
	SALDO		10'230.20	11'000.00	9'375.40



CONSUNTIVO SECONDO LA CLASSIFICAZIONE ISTITUZIONALE
PER L'ANNO 2015

COMUNE GORDOLA	
Pagina	52

1	SICUREZZA PUBBLICA	CONSUNTIVO 2015		PREVENTIVO 2015	CONSUNTIVO 2014
		SPESE	RICAVI		
101	Controllo abitanti				
3	SPESE CORRENTI				
301.00	Stipendi personale	97'382.50		97'700.00	104'988.30
301.03	Stipendio/mercede curatori e tutori	19'087.85		10'000.00	18'308.30
303.00	Contributo AVS/AI/IPG/AD	10'130.70		9'500.00	10'388.80
304.00	Cassa pensione	6'212.10		7'500.00	6'390.30
305.00	Assicuraz.infortuni e malattia	1'762.50		1'600.00	1'757.90
318.42	Armonizzazione registri controllo abitanti - SEDEX	2'208.60		2'000.00	1'836.00
351.00	Rimborso spese ufficio concil.	0.00		500.00	0.00
352.11	Rimborso spese Autorità Regionale di Protezione	41'948.80		35'000.00	39'633.20
4	RICAVI CORRENTI				
427.03	Tasse autorizzazioni insegne		1'650.00	100.00	550.00
431.00	Sportule di cancelleria		16'877.00	15'000.00	11'560.00
431.04	Tasse di naturalizzazione		16'600.00	5'000.00	5'850.00
436.00	Indennità infortuni e malattia		0.00	500.00	0.00
436.01	Indennità PG servizio militare		0.00	500.00	219.30
	TOTALE RICAVI		35'127.00	21'100.00	18'179.30
	TOTALE SPESE	178'733.05		163'800.00	183'302.80
	SALDO		143'606.05	142'700.00	165'123.50



CONSUNTIVO SECONDO LA CLASSIFICAZIONE ISTITUZIONALE
PER L'ANNO 2015

COMUNE GORDOLA	
Pagina	53

1	SICUREZZA PUBBLICA	CONSUNTIVO 2015		PREVENTIVO 2015	CONSUNTIVO 2014
		SPESE	RICAVI		
109	Altri servizi giuridici				
4	RICAVI CORRENTI				
434.11	Tassa comunale sui cani		18'200.00	16'000.00	16'675.00
	TOTALE RICAVI		18'200.00	16'000.00	16'675.00
	TOTALE SPESE	0.00		0.00	0.00
	SALDO	18'200.00		-16'000.00	-16'675.00



CONSUNTIVO SECONDO LA CLASSIFICAZIONE ISTITUZIONALE
PER L'ANNO 2015

COMUNE GORDOLA	
Pagina	54

1	SICUREZZA PUBBLICA	CONSUNTIVO 2015		PREVENTIVO 2015	CONSUNTIVO 2014
		SPESE	RICAVI		
113	Corpo polizia comunale				
3	SPESE CORRENTI				
301.04	Indennità pattugliatori	17'992.00		10'000.00	12'072.00
303.00	Contributo AVS/AI/IPG/AD	1'564.90		900.00	1'017.20
310.01	Stampati	1'404.00		500.00	440.65
318.28	Servizio ausiliario polizia	4'216.95		5'000.00	12'868.55
	TOTALE RICAVI		0.00	0.00	0.00
	TOTALE SPESE	25'177.85		16'400.00	26'398.40
	SALDO		25'177.85	16'400.00	26'398.40



CONSUNTIVO SECONDO LA CLASSIFICAZIONE ISTITUZIONALE
PER L'ANNO 2015

COMUNE GORDOLA	
Pagina	55

1	SICUREZZA PUBBLICA	CONSUNTIVO 2015		PREVENTIVO 2015	CONSUNTIVO 2014
		SPESE	RICAVI		
115	Polizia intercomunale				
3	SPESE CORRENTI				
301.10	Stipendi personale polizia intercomunale	1'133'891.90		1'152'200.00	994'358.70
301.11	Stipendi personale amministrativo polizia	59'649.20		59'700.00	66'627.65
303.00	Contributo AVS/AI/IPG/AD	103'815.70		107'200.00	89'398.10
304.00	Cassa pensione	78'774.60		94'900.00	64'040.90
305.00	Assicuraz.infortuni e malattia	18'062.80		19'400.00	15'299.20
306.00	Divise	14'340.07		12'000.00	24'215.86
309.01	Formazione personale polizia	13'078.95		8'000.00	13'349.95
310.00	Materiale di cancelleria	5'980.75		7'000.00	7'294.85
310.01	Stampati	6'360.25		5'000.00	6'778.75
310.02	Abbonamenti	239.70		600.00	504.00
311.00	Acquisto mobilio e macchine	1'481.15		6'000.00	4'863.70
311.07	Attrezzature corpo di polizia	28'234.85		25'000.00	2'831.40
313.02	Acquisto carburante	9'390.15		12'000.00	9'762.40
315.00	Manutenzione elaboratore	1'695.25		2'000.00	2'712.95
315.01	Manutenzione programmi	3'450.40		5'000.00	4'178.40
315.03	Manutenzione autoveicoli	6'695.10		10'000.00	8'777.70
315.07	Manutenzione attrezzature Polizia intercomunale	6'343.40		7'500.00	0.00
316.01	Leasing apparecchiatura radar	8'979.55		9'000.00	8'673.10
316.03	Leasing veicoli polizia intercomunale	16'673.10		16'000.00	6'938.00
318.01	Affrancazioni postali	9'458.55		7'500.00	8'452.20
318.02	Tasse conto corrente postale	3'095.75		2'500.00	2'631.68
318.10	Tasse telefoniche	6'172.20		5'000.00	4'663.35
318.12	RC generale	7'426.00		6'000.00	6'443.10
318.13	RC veicoli	5'674.10		6'500.00	8'981.65
319.00	Altre spese per beni e servizi	7'295.55		5'000.00	7'890.85
351.03	Rimborso coordinazione polizie comunali	9'267.00		3'500.00	3'250.00
361.12	Rimborso costo formazione aspiranti agenti	6'179.00		10'000.00	30'000.00



CONSUNTIVO SECONDO LA CLASSIFICAZIONE ISTITUZIONALE
PER L'ANNO 2015

COMUNE GORDOLA	
Pagina	56

1	SICUREZZA PUBBLICA	CONSUNTIVO 2015		PREVENTIVO 2015	CONSUNTIVO 2014
		SPESE	RICAVI		
115	Polizia intercomunale				
3	SPESE CORRENTI				
390.00	Addebito interno pulizia e manutenzione stabile polizia	21'467.70		24'900.00	21'923.30
390.01	Addebito interno spese amministrative	5'000.00		5'000.00	5'000.00
4	RICAVI CORRENTI				
431.05	Tasse intimazione precetti		81'920.00	45'000.00	48'740.00
436.00	Indennità infortuni e malattia		30'841.90	2'000.00	33'631.55
436.01	Indennità PG servizio militare		0.00	0.00	229.50
436.16	Recuperi diversi Polizia intercomunale		14'480.00	500.00	990.00
437.00	Contravvenzioni polizia		392'443.76	320'000.00	319'558.33
452.02	Recupero da altri comuni Polizia Intercomunale		728'269.30	847'300.00	686'637.55
	TOTALE RICAVI		1'247'954.96	1'214'800.00	1'089'786.93
	TOTALE SPESE	1'598'172.72		1'634'400.00	1'429'841.74
	SALDO		350'217.76	419'600.00	340'054.81



CONSUNTIVO SECONDO LA CLASSIFICAZIONE ISTITUZIONALE
PER L'ANNO 2015

COMUNE GORDOLA	
Pagina	57

1	SICUREZZA PUBBLICA	CONSUNTIVO 2015		PREVENTIVO 2015	CONSUNTIVO 2014
		SPESE	RICAVI		
120	Giustizia				
3	SPESE CORRENTI				
352.01	Rimborso spese Giudicatura	3'011.50		2'500.00	2'998.15
	TOTALE RICAVI		0.00	0.00	0.00
	TOTALE SPESE	3'011.50		2'500.00	2'998.15
	SALDO		3'011.50	2'500.00	2'998.15



CONSUNTIVO SECONDO LA CLASSIFICAZIONE ISTITUZIONALE
PER L'ANNO 2015

COMUNE GORDOLA	
Pagina	58

1	SICUREZZA PUBBLICA	CONSUNTIVO 2015		PREVENTIVO 2015	CONSUNTIVO 2014
		SPESE	RICAVI		
140	Polizia del fuoco				
3	SPESE CORRENTI				
314.20	Manutenzione idranti	4'461.55		4'000.00	4'463.10
352.03	Corpo Pompieri Tenero	79'340.95		90'700.00	68'653.50
	TOTALE RICAVI		0.00	0.00	0.00
	TOTALE SPESE	83'802.50		94'700.00	73'116.60
	SALDO		83'802.50	94'700.00	73'116.60



CONSUNTIVO SECONDO LA CLASSIFICAZIONE ISTITUZIONALE
PER L'ANNO 2015

COMUNE GORDOLA	
Pagina	59

1	SICUREZZA PUBBLICA	CONSUNTIVO 2015		PREVENTIVO 2015	CONSUNTIVO 2014
		SPESE	RICAVI		
151	Istruzione militare				
3	SPESE CORRENTI				
352.12	Consorzio Piazza di Tiro Quartino	11'633.05		11'000.00	15'224.95
	TOTALE RICAVI		0.00	0.00	0.00
	TOTALE SPESE	11'633.05		11'000.00	15'224.95
	SALDO		11'633.05	11'000.00	15'224.95



CONSUNTIVO SECONDO LA CLASSIFICAZIONE ISTITUZIONALE
PER L'ANNO 2015

COMUNE GORDOLA	
Pagina	60

1	SICUREZZA PUBBLICA	CONSUNTIVO 2015		PREVENTIVO 2015	CONSUNTIVO 2014
		SPESE	RICAVI		
160	Protezione civile				
3	SPESE CORRENTI				
318.16	Spese diverse protezione popolazione	696.15		500.00	598.15
352.04	Consorzio Protezione Civile	76'451.80		85'500.00	79'003.30
383.00	Contributi sostit. rifugi PC	19'200.00		0.00	32'000.00
4	RICAVI CORRENTI				
430.00	Contrib. sostitutivi rifugi PCi		19'200.00	0.00	32'000.00
	TOTALE RICAVI		19'200.00	0.00	32'000.00
	TOTALE SPESE	96'347.95		86'000.00	111'601.45
	SALDO		77'147.95	86'000.00	79'601.45



CONSUNTIVO SECONDO LA CLASSIFICAZIONE ISTITUZIONALE
PER L'ANNO 2015

COMUNE GORDOLA	
Pagina	61

2	EDUCAZIONE	CONSUNTIVO 2015		PREVENTIVO 2015	CONSUNTIVO 2014
		SPESE	RICAVI		
200	Scuola dell'infanzia				
3	SPESE CORRENTI				
301.01	Stipendi personale Scuola dell'Infanzia	110'446.95		105'800.00	109'746.85
302.00	Stipendi docenti SI	406'294.45		378'600.00	368'218.75
302.02	Supplenze docenti	8'824.60		5'000.00	6'793.90
303.00	Contributo AVS/AI/IPG/AD	45'714.30		43'200.00	40'845.50
304.00	Cassa pensione	58'997.30		60'300.00	54'052.80
305.00	Assicuraz.infortuni e malattia	6'850.00		6'600.00	6'083.20
310.05	Materiale didattico	20'771.75		20'000.00	19'232.65
311.05	Acquisto mobilio e arredamento	1'824.95		4'000.00	2'085.70
312.00	Acqua, energia e combustibile	14'851.15		15'000.00	13'365.50
313.00	Materiale di pulizia	1'749.80		2'500.00	2'899.15
313.05	Spese di refezione	30'617.35		30'000.00	29'668.65
314.04	Manutenzione stabili scuole	20'170.55		12'000.00	18'985.90
318.10	Tasse telefoniche	989.70		1'200.00	1'024.45
319.00	Altre spese per beni e servizi	1'674.20		3'000.00	3'108.40
4	RICAVI CORRENTI				
432.00	Tasse scolastiche		42'628.00	38'000.00	40'404.00
432.01	Recupero indennità pasti docenti SI		6'240.00	5'800.00	5'760.00
433.01	Recupero trasporto allievi		2'387.50	3'000.00	4'262.50
436.00	Indennità infortuni e malattia		4'263.00	2'000.00	9'116.00
452.08	Recupero frequenza allievi SI Comune Locarno		26'000.00	0.00	0.00
461.01	Sussidi cantonali stipendi docenti		181'030.00	154'800.00	177'819.00
	TOTALE RICAVI		262'548.50	203'600.00	237'361.50
	TOTALE SPESE	729'777.05		687'200.00	676'111.40
	SALDO		467'228.55	483'600.00	438'749.90



CONSUNTIVO SECONDO LA CLASSIFICAZIONE ISTITUZIONALE
PER L'ANNO 2015

COMUNE GORDOLA	
Pagina	62

2	EDUCAZIONE	CONSUNTIVO 2015		PREVENTIVO 2015	CONSUNTIVO 2014
		SPESE	RICAVI		
210	Scuola elementare				
3	SPESE CORRENTI				
301.01	Stipendi personale Scuola elementare	245'962.60		236'800.00	219'806.85
301.06	Stipendio Direzione Istituto Scolastico	117'665.00		117'500.00	0.00
302.01	Stipendi docenti SE	1'255'700.10		1'223'400.00	1'373'480.60
302.02	Supplenze docenti	22'330.50		22'500.00	25'407.90
302.10	Indennità animatori doposcuola	8'881.00		8'000.00	8'728.65
303.00	Contributo AVS/AI/IPG/AD	143'337.90		131'100.00	191'157.80
304.00	Cassa pensione	197'510.70		206'200.00	190'176.25
305.00	Assicuraz.infortuni e malattia	21'393.65		22'200.00	19'989.30
310.05	Materiale didattico	58'190.99		62'000.00	63'420.12
310.06	Biblioteca	2'840.00		3'000.00	2'960.00
311.05	Acquisto mobilio e arredamento	5'723.00		5'000.00	16'614.20
312.00	Acqua, energia e combustibile	60'075.70		80'000.00	74'696.60
313.00	Materiale di pulizia	12'312.00		12'000.00	13'803.45
313.02	Acquisto carburante	1'725.65		2'500.00	1'994.18
313.05	Spese di refezione	24'262.25		22'500.00	21'788.45
314.04	Manutenzione stabili scuole	22'501.35		15'000.00	17'471.95
315.02	Manutenzione mobilio	4'995.45		2'000.00	2'312.10
315.03	Manutenzione autoveicoli	4'550.00		3'000.00	1'759.35
316.08	Utilizzo piscina coperta CST Tenero	4'735.00		7'000.00	6'405.00
317.01	Scuola montana	17'626.55		22'000.00	14'302.15
317.02	Giornate di studio	6'398.80		10'000.00	5'887.80
318.10	Tasse telefoniche	2'879.75		6'000.00	4'160.85
318.13	RC veicoli	2'777.40		2'500.00	3'080.50
318.18	Trasporto allievi	20'820.00		21'000.00	21'360.00
318.19	Rimborso spese allievi fuori sede	5'520.00		4'000.00	4'580.00
318.20	Corsi di nuoto	232.50		1'000.00	161.00



CONSUNTIVO SECONDO LA CLASSIFICAZIONE ISTITUZIONALE
PER L'ANNO 2015

COMUNE GORDOLA	
Pagina	63

2	EDUCAZIONE	CONSUNTIVO 2015		PREVENTIVO 2015	CONSUNTIVO 2014
		SPESE	RICAVI		
210	Scuola elementare				
3	SPESE CORRENTI				
319.00	Altre spese per beni e servizi	2'511.60		2'500.00	2'739.60
366.04	Contributo scuole di musica	2'950.00		5'000.00	4'450.00
4	RICAVI CORRENTI				
427.00	Affitti		6'000.00	6'000.00	6'000.00
432.00	Tasse scolastiche		45'248.00	42'000.00	40'799.50
433.01	Recupero trasporto allievi		13'987.50	9'000.00	9'375.00
434.02	Recuperi diversi scuole		1'643.35	1'000.00	0.00
436.00	Indennità infortuni e malattia		12'935.00	4'000.00	0.00
436.01	Indennità PG servizio militare		153.00	500.00	153.00
436.09	Recupero spese allievi non dom		9'360.00	8'000.00	7'800.00
452.00	Rimborso docenti materie speciali		44'048.20	40'000.00	45'473.60
452.09	Recupero Direzione scolastica intercomunale		18'081.25	0.00	0.00
461.01	Sussidi cantonali stipendi docenti		488'295.00	458'500.00	490'500.00
	TOTALE RICAVI		639'751.30	569'000.00	600'101.10
	TOTALE SPESE	2'276'409.44		2'255'700.00	2'312'694.65
	SALDO		1'636'658.14	1'686'700.00	1'712'593.55



CONSUNTIVO SECONDO LA CLASSIFICAZIONE ISTITUZIONALE
PER L'ANNO 2015

COMUNE GORDOLA	
Pagina	64

2	EDUCAZIONE	CONSUNTIVO 2015		PREVENTIVO 2015	CONSUNTIVO 2014
		SPESE	RICAVI		
212	Scuole medie				
3	SPESE CORRENTI				
366.00	Contributi allievi SME	14'000.00		16'000.00	14'960.00
	TOTALE RICAVI		0.00	0.00	0.00
	TOTALE SPESE	14'000.00		16'000.00	14'960.00
	SALDO		14'000.00	16'000.00	14'960.00



CONSUNTIVO SECONDO LA CLASSIFICAZIONE ISTITUZIONALE
PER L'ANNO 2015

COMUNE GORDOLA	
Pagina	65

3	CULTURA E TEMPO LIBERO	CONSUNTIVO 2015		PREVENTIVO 2015	CONSUNTIVO 2014
		SPESE	RICAVI		
309	Altra promozione culturale				
3	SPESE CORRENTI				
318.21	Promozione culturale	13'060.95		10'000.00	17'184.75
365.00	Contributi a società culturali	13'600.00		14'000.00	13'700.00
	TOTALE RICAVI		0.00	0.00	0.00
	TOTALE SPESE	26'660.95		24'000.00	30'884.75
	SALDO		26'660.95	24'000.00	30'884.75



CONSUNTIVO SECONDO LA CLASSIFICAZIONE ISTITUZIONALE
PER L'ANNO 2015

COMUNE GORDOLA	
Pagina	66

3	CULTURA E TEMPO LIBERO	CONSUNTIVO 2015		PREVENTIVO 2015	CONSUNTIVO 2014
		SPESE	RICAVI		
330	Parco giochi e sentieri				
3	SPESE CORRENTI				
314.05	Manutenzione giardini	6'811.05		6'000.00	4'808.15
314.06	Manutenzione parchi	8'432.75		6'000.00	5'831.85
314.17	Manutenzione sentieri	11'272.40		8'000.00	13'955.80
381.00	Contrib. sostit. aree di svago	6'000.00		0.00	0.00
4	RICAVI CORRENTI				
430.01	Contrib. sostitutivi aree svago		6'000.00	0.00	0.00
	TOTALE RICAVI		6'000.00	0.00	0.00
	TOTALE SPESE	32'516.20		20'000.00	24'595.80
	SALDO		26'516.20	20'000.00	24'595.80



CONSUNTIVO SECONDO LA CLASSIFICAZIONE ISTITUZIONALE
PER L'ANNO 2015

COMUNE GORDOLA	
Pagina	67

3	CULTURA E TEMPO LIBERO	CONSUNTIVO 2015		PREVENTIVO 2015	CONSUNTIVO 2014
		SPESE	RICAVI		
340	Sport				
3	SPESE CORRENTI				
314.07	Manutenzione campi sportivi	96'122.50		72'500.00	80'093.15
362.00	Contributo C. Sportivo Sonogno	5'000.00		5'000.00	5'000.00
364.00	Contributo Centro Balneare Regionale Locarno	34'000.00		34'000.00	36'000.00
365.02	Contributi a società sportive	35'200.00		40'000.00	34'500.00
	TOTALE RICAVI		0.00	0.00	0.00
	TOTALE SPESE	170'322.50		151'500.00	155'593.15
	SALDO		170'322.50	151'500.00	155'593.15



CONSUNTIVO SECONDO LA CLASSIFICAZIONE ISTITUZIONALE
PER L'ANNO 2015

COMUNE GORDOLA	
Pagina	68

3	CULTURA E TEMPO LIBERO	CONSUNTIVO 2015		PREVENTIVO 2015	CONSUNTIVO 2014
		SPESE	RICAVI		
390	Culto				
3	SPESE CORRENTI				
362.01	Contributi alle Parrocchie	65'000.00		65'000.00	65'000.00
	TOTALE RICAVI		0.00	0.00	0.00
	TOTALE SPESE	65'000.00		65'000.00	65'000.00
	SALDO		65'000.00	65'000.00	65'000.00



CONSUNTIVO SECONDO LA CLASSIFICAZIONE ISTITUZIONALE
PER L'ANNO 2015

COMUNE GORDOLA	
Pagina	69

4	SALUTE PUBBLICA	CONSUNTIVO 2015		PREVENTIVO 2015	CONSUNTIVO 2014
		SPESE	RICAVI		
400	Ospedali				
3	SPESE CORRENTI				
361.13	Contributo al Cantone Pianificazione ospedaliera	0.00		25'000.00	0.00
	TOTALE RICAVI		0.00	0.00	0.00
	TOTALE SPESE	0.00		25'000.00	0.00
	SALDO		0.00	25'000.00	0.00



CONSUNTIVO SECONDO LA CLASSIFICAZIONE ISTITUZIONALE
PER L'ANNO 2015

COMUNE GORDOLA	
Pagina	70

4	SALUTE PUBBLICA	CONSUNTIVO 2015		PREVENTIVO 2015	CONSUNTIVO 2014
		SPESE	RICAVI		
460	Servizio medico scolastico				
3	SPESE CORRENTI				
351.01	Servizio dentario scolastico	34'279.15		32'500.00	33'204.55
4	RICAVI CORRENTI				
433.02	Recupero servizio dentari scolastico		7'185.35	8'000.00	8'524.85
	TOTALE RICAVI		7'185.35	8'000.00	8'524.85
	TOTALE SPESE	34'279.15		32'500.00	33'204.55
	SALDO		27'093.80	24'500.00	24'679.70



CONSUNTIVO SECONDO LA CLASSIFICAZIONE ISTITUZIONALE
PER L'ANNO 2015

COMUNE GORDOLA	
Pagina	71

4	SALUTE PUBBLICA	CONSUNTIVO 2015		PREVENTIVO 2015	CONSUNTIVO 2014
		SPESE	RICAVI		
490	Diversi				
3	SPESE CORRENTI				
318.22	Rimborso lotta contro zanzare	3'791.00		2'000.00	81.00
352.05	SALVA Servizio ambulanza locarnese e valli	133'594.40		146'600.00	133'256.20
	TOTALE RICAVI		0.00	0.00	0.00
	TOTALE SPESE	137'385.40		148'600.00	133'337.20
	SALDO		137'385.40	148'600.00	133'337.20



CONSUNTIVO SECONDO LA CLASSIFICAZIONE ISTITUZIONALE
PER L'ANNO 2015

COMUNE GORDOLA	
Pagina	72

5	PREVIDENZA SOCIALE	CONSUNTIVO 2015		PREVENTIVO 2015	CONSUNTIVO 2014
		SPESE	RICAVI		
500	Previdenza sociale				
3	SPESE CORRENTI				
361.03	Contributi casse malattia	948'231.30		955'700.00	919'477.40
4	RICAVI CORRENTI				
451.00	Contributo agenzia AVS		8'531.80	8'300.00	8'443.80
451.01	Recupero TI accertamento assicurati CM morosi		525.00	2'000.00	860.00
	TOTALE RICAVI		9'056.80	10'300.00	9'303.80
	TOTALE SPESE	948'231.30		955'700.00	919'477.40
	SALDO		939'174.50	945'400.00	910'173.60



CONSUNTIVO SECONDO LA CLASSIFICAZIONE ISTITUZIONALE
PER L'ANNO 2015

COMUNE GORDOLA	
Pagina	73

5	PREVIDENZA SOCIALE	CONSUNTIVO 2015		PREVENTIVO 2015	CONSUNTIVO 2014
		SPESE	RICAVI		
540	Protezione della gioventù				
3	SPESE CORRENTI				
361.09	Provvedimenti di protezione Legge per le famiglie	36'456.00		35'000.00	35'083.00
362.11	Contributo progetto MIDADA	7'626.30		7'400.00	7'555.35
363.00	Contributo Associazione Mini Nido Gordola	19'409.40		22'000.00	22'143.60
365.09	Attività di sostegno alle famiglie	16'588.15		13'000.00	12'960.60
365.10	Partecipazione Progetto Midnight Media G	14'727.00		14'700.00	10'146.00
366.08	Partecipazione costi campo estivo CST	14'250.00		12'500.00	10'750.00
4	RICAVI CORRENTI				
436.15	Recupero campo estivo CST		8'775.00	7'500.00	6'525.00
	TOTALE RICAVI		8'775.00	7'500.00	6'525.00
	TOTALE SPESE	109'056.85		104'600.00	98'638.55
	SALDO		100'281.85	97'100.00	92'113.55



CONSUNTIVO SECONDO LA CLASSIFICAZIONE ISTITUZIONALE
PER L'ANNO 2015

COMUNE GORDOLA	
Pagina	74

5	PREVIDENZA SOCIALE	CONSUNTIVO 2015		PREVENTIVO 2015	CONSUNTIVO 2014
		SPESE	RICAVI		
560	Aiuti per affitti				
3	SPESE CORRENTI				
366.01	Sussidio comunale per alloggio	9'447.00		10'000.00	9'597.00
	TOTALE RICAVI		0.00	0.00	0.00
	TOTALE SPESE	9'447.00		10'000.00	9'597.00
	SALDO		9'447.00	10'000.00	9'597.00



CONSUNTIVO SECONDO LA CLASSIFICAZIONE ISTITUZIONALE
PER L'ANNO 2015

COMUNE GORDOLA	
Pagina	75

5	PREVIDENZA SOCIALE	CONSUNTIVO 2015		PREVENTIVO 2015	CONSUNTIVO 2014
		SPESE	RICAVI		
570	Case per anziani				
3	SPESE CORRENTI				
362.04	Contributi anziani ospiti istituti	908'751.04		1'051'800.00	1'031'211.12
362.07	Contributi spese investimento case anziani	9'116.35		6'800.00	4'820.00
362.12	Contributo spese investimento Casa Riposo Solarium	0.00		5'000.00	0.00
366.05	Contributo ad altri istituti	19'468.92		15'800.00	18'551.72
	TOTALE RICAVI		0.00	0.00	0.00
	TOTALE SPESE	937'336.31		1'079'400.00	1'054'582.84
	SALDO		937'336.31	1'079'400.00	1'054'582.84



CONSUNTIVO SECONDO LA CLASSIFICAZIONE ISTITUZIONALE
PER L'ANNO 2015

COMUNE GORDOLA	
Pagina	76

5	PREVIDENZA SOCIALE	CONSUNTIVO 2015		PREVENTIVO 2015	CONSUNTIVO 2014
		SPESE	RICAVI		
580	Assistenza agli anziani				
3	SPESE CORRENTI				
365.07	Contributi per il SACD	205'221.01		241'000.00	203'533.20
365.08	Contributi per servizi appogg.	104'639.38		112'900.00	102'194.93
366.17	Partec. costi mantenimento anziani a domicilio	95'160.73		76'500.00	69'702.50
	TOTALE RICAVI		0.00	0.00	0.00
	TOTALE SPESE	405'021.12		430'400.00	375'430.63
	SALDO		405'021.12	430'400.00	375'430.63



CONSUNTIVO SECONDO LA CLASSIFICAZIONE ISTITUZIONALE
PER L'ANNO 2015

COMUNE GORDOLA	
Pagina	77

5	PREVIDENZA SOCIALE	CONSUNTIVO 2015		PREVENTIVO 2015	CONSUNTIVO 2014
		SPESE	RICAVI		
581	Assistenza				
3	SPESE CORRENTI				
361.06	Al cantone per suss. assistiti	163'262.63		210'000.00	177'810.42
366.03	Contributo complementare AVS	75'964.00		80'000.00	82'798.00
366.07	Spese di sepoltura	4'500.00		5'000.00	5'850.00
	TOTALE RICAVI		0.00	0.00	0.00
	TOTALE SPESE	243'726.63		295'000.00	266'458.42
	SALDO		243'726.63	295'000.00	266'458.42



CONSUNTIVO SECONDO LA CLASSIFICAZIONE ISTITUZIONALE
PER L'ANNO 2015

COMUNE GORDOLA	
Pagina	78

5	PREVIDENZA SOCIALE	CONSUNTIVO 2015		PREVENTIVO 2015	CONSUNTIVO 2014
		SPESE	RICAVI		
589	Altre iniziative assistenziali				
3	SPESE CORRENTI				
352.18	Rimborso collaborazione servizi sociali	0.00		5'000.00	0.00
365.04	Contributi a società assistenz	8'767.50		9'000.00	8'416.50
	TOTALE RICAVI		0.00	0.00	0.00
	TOTALE SPESE	8'767.50		14'000.00	8'416.50
	SALDO		8'767.50	14'000.00	8'416.50



CONSUNTIVO SECONDO LA CLASSIFICAZIONE ISTITUZIONALE
PER L'ANNO 2015

COMUNE GORDOLA	
Pagina	79

6	TRAFFICO	CONSUNTIVO 2015		PREVENTIVO 2015	CONSUNTIVO 2014
		SPESE	RICAVI		
610	Strade cantonali				
3	SPESE CORRENTI				
351.02	Rimb. al Cantone manut. strade	13'632.00		14'000.00	13'824.00
	TOTALE RICAVI		0.00	0.00	0.00
	TOTALE SPESE	13'632.00		14'000.00	13'824.00
	SALDO		13'632.00	14'000.00	13'824.00



CONSUNTIVO SECONDO LA CLASSIFICAZIONE ISTITUZIONALE
PER L'ANNO 2015

COMUNE GORDOLA	
Pagina	80

6	TRAFFICO	CONSUNTIVO 2015		PREVENTIVO 2015	CONSUNTIVO 2014
		SPESE	RICAVI		
620	Strade e posteggi				
3	SPESE CORRENTI				
301.00	Stipendi personale	431'732.95		442'300.00	471'289.95
303.00	Contributo AVS/AI/IPG/AD	37'553.55		39'100.00	39'711.20
304.00	Cassa pensione	26'490.15		33'100.00	27'801.70
305.00	Assicuraz.infortuni e malattia	6'534.20		7'100.00	6'719.70
306.01	Abbigliamento di servizio	5'030.40		4'000.00	7'383.45
311.01	Acquisto attrezzature	7'242.65		6'000.00	8'372.90
312.01	Illuminazione pubblica - energia	32'083.70		40'000.00	32'694.70
313.01	Materiale di consumo	11'446.26		15'000.00	9'416.00
313.02	Acquisto carburante	9'887.10		12'000.00	13'961.97
313.03	Numerazione e denominaz. strade	222.00		1'000.00	400.00
314.10	Manutenzione strade	52'613.40		30'000.00	74'782.30
314.11	Manutenzione invernale strade	61'604.05		60'000.00	58'656.25
314.12	Servizio pulizia strade	30'216.00		31'000.00	30'000.00
314.13	Segnalazioni stradali e posteg	10'900.20		10'000.00	19'746.00
315.03	Manutenzione autoveicoli	18'131.55		20'000.00	17'591.40
315.06	Manutenzione attrezzature UTC	3'386.05		2'000.00	0.00
316.11	Illuminazione pubblica - noleggio impianti	1'829.50		2'000.00	14'119.90
318.13	RC veicoli	6'693.00		6'500.00	10'804.15
318.23	Contributo consorzio strada Medoscio-Monti Motti	10'000.00		10'000.00	16'950.00
318.49	Illuminazione pubblica - manutenzione impianti	33'676.30		25'000.00	23'975.70
382.00	Contrib. sostitutivi posteggi	102'000.00		0.00	25'000.00
4	RICAVI CORRENTI				
427.01	Tasse parchimetri		51'840.70	40'000.00	39'195.30
430.02	Contrib. sostitutivi posteggi		102'000.00	0.00	25'000.00
436.00	Indennità infortuni e malattia		2'411.80	2'000.00	70'581.20
436.01	Indennità PG servizio militare		128.35	1'000.00	2'438.65
436.10	Da AAP per prestazioni		95'169.50	92'900.00	112'007.50



CONSUNTIVO SECONDO LA CLASSIFICAZIONE ISTITUZIONALE
PER L'ANNO 2015

COMUNE GORDOLA	
Pagina	81

6	TRAFFICO	CONSUNTIVO 2015		PREVENTIVO 2015	CONSUNTIVO 2014
		SPESE	RICAVI		
620	Strade e posteggi				
4	RICAVI CORRENTI				
452.04	Recupero spese manutenzione Passerella		1'115.00	2'500.00	15'945.00
	TOTALE RICAVI		252'665.35	138'400.00	265'167.65
	TOTALE SPESE	899'273.01		796'100.00	909'377.27
	SALDO		646'607.66	657'700.00	644'209.62



CONSUNTIVO SECONDO LA CLASSIFICAZIONE ISTITUZIONALE
PER L'ANNO 2015

COMUNE GORDOLA	
Pagina	82

6	TRAFFICO	CONSUNTIVO 2015		PREVENTIVO 2015	CONSUNTIVO 2014
		SPESE	RICAVI		
651	Aziende traffico locali				
3	SPESE CORRENTI				
318.37	Carta giornaliera Flexicard/FFS	52'400.00		51'600.00	51'600.00
362.02	Servizio trasporto urbano	192'859.00		195'000.00	192'514.00
362.03	Comunità tariffale Ticino e Moesano	43'670.00		40'000.00	18'096.00
366.06	Contributo abbonamento Arcobaleno	53'039.00		55'000.00	52'140.50
4	RICAVI CORRENTI				
436.12	Incasso carta giornaliera Flexicard/FFS		53'210.00	54'000.00	54'280.00
	TOTALE RICAVI		53'210.00	54'000.00	54'280.00
	TOTALE SPESE	341'968.00		341'600.00	314'350.50
	SALDO		288'758.00	287'600.00	260'070.50



CONSUNTIVO SECONDO LA CLASSIFICAZIONE ISTITUZIONALE
PER L'ANNO 2015

COMUNE GORDOLA	
Pagina	83

7	PROTEZIONE AMBIENTE E SISTEMAZIONE TERRITORIO	CONSUNTIVO 2015		PREVENTIVO 2015	CONSUNTIVO 2014
		SPESE	RICAVI		
710	Fognature				
3	SPESE CORRENTI				
314.15	Manutenzione canalizzazioni	27'138.90		25'000.00	1'476.85
318.50	Tenuta a giorno catasto canalizzazioni	6'481.50		7'500.00	7'870.35
318.52	IVA non recuperabile servizio canalizzazioni	1'107.60		3'000.00	5'384.75
352.08	Consorzio Depurazione Acque Verbano	275'440.15		317'200.00	276'444.15
380.00	Attribuzione fondo canalizzaz.	25'000.00		25'000.00	5'000.00
4	RICAVI CORRENTI				
434.03	Tasse allacciamento		1'800.00	5'000.00	6'600.00
434.04	Tasse utenza fognature		340'537.21	342'000.00	283'399.30
480.00	Prelievo accantonam. fognature		27'138.90	25'000.00	1'476.85
	TOTALE RICAVI		369'476.11	372'000.00	291'476.15
	TOTALE SPESE	335'168.15		377'700.00	296'176.10
	SALDO	34'307.96		5'700.00	4'699.95



CONSUNTIVO SECONDO LA CLASSIFICAZIONE ISTITUZIONALE
PER L'ANNO 2015

COMUNE GORDOLA	
Pagina	84

7	PROTEZIONE AMBIENTE E SISTEMAZIONE TERRITORIO	CONSUNTIVO 2015		PREVENTIVO 2015	CONSUNTIVO 2014
		SPESE	RICAVI		
720	Nettezza pubblica				
3	SPESE CORRENTI				
310.03	Stampati info rifiuti	4'404.65		5'200.00	2'409.25
311.03	Acquisto containers	3'568.75		5'000.00	6'670.75
314.18	Manutenzione piazza raccolta rifiuti	1'264.95		1'000.00	0.00
315.04	Manutenzione contenitori rifiuti	5'824.35		6'000.00	6'644.65
318.26	IVA non recuperabile servizio rifiuti	10'086.21		10'100.00	11'122.30
318.31	Servizio raccolta rifiuti (RSU + ingombr.)	121'024.95		118'400.00	119'853.75
318.32	Smaltimento rifiuti verdi	73'702.75		84'100.00	80'234.25
318.33	Servizio raccolta rifiuti riciclabili	217'358.30		219'300.00	214'887.40
318.39	Smaltimento rifiuti riciclabili (carta)	0.00		1'000.00	0.00
318.40	Smaltimento rifiuti (ingombranti)	22'842.55		21'800.00	19'855.60
352.13	Smaltimento rifiuti (RSU)	101'055.21		102'000.00	99'926.45
352.19	Rimborso Comune Tenero Piazza raccolta rifiuti	12'962.95		14'000.00	12'962.95
4	RICAVI CORRENTI				
434.07	Tassa base raccolta rifiuti (TSS)		222'499.15	220'000.00	223'596.25
434.08	Tassa sul sacco (TSS)		130'749.18	125'000.00	130'389.41
434.09	Tassa raccolta rifiuti organici (TSS)		79'058.45	77'000.00	78'382.50
434.10	Tassa raccolta rifiuti ingombranti		1'000.00	1'500.00	1'111.10
436.11	Recupero tassa raccolta vetro		14'582.20	16'000.00	15'463.70
436.13	Recupero raccolta materiale riciclabile		4'542.80	9'900.00	12'595.05
437.01	Contravvenzioni rifiuti		270.00	1'500.00	1'400.00
	TOTALE RICAVI		452'701.78	450'900.00	462'938.01
	TOTALE SPESE	574'095.62		587'900.00	574'567.35
	SALDO		121'393.84	137'000.00	111'629.34



CONSUNTIVO SECONDO LA CLASSIFICAZIONE ISTITUZIONALE
PER L'ANNO 2015

COMUNE GORDOLA	
Pagina	85

7	PROTEZIONE AMBIENTE E SISTEMAZIONE TERRITORIO	CONSUNTIVO 2015		PREVENTIVO 2015	CONSUNTIVO 2014
		SPESE	RICAVI		
740	Cimitero				
3	SPESE CORRENTI				
313.04	Manutenzione cimitero	1'447.80		2'500.00	1'167.60
318.36	Costi di inumazione	4'929.00		7'500.00	6'951.00
4	RICAVI CORRENTI				
434.01	Tasse terreno e posa ricordi		4'180.00	4'000.00	3'540.00
	TOTALE RICAVI		4'180.00	4'000.00	3'540.00
	TOTALE SPESE	6'376.80		10'000.00	8'118.60
	SALDO		2'196.80	6'000.00	4'578.60



CONSUNTIVO SECONDO LA CLASSIFICAZIONE ISTITUZIONALE
PER L'ANNO 2015

COMUNE GORDOLA	
Pagina	86

7	PROTEZIONE AMBIENTE E SISTEMAZIONE TERRITORIO	CONSUNTIVO 2015		PREVENTIVO 2015	CONSUNTIVO 2014
		SPESE	RICAVI		
750	Arginature				
3	SPESE CORRENTI				
314.16	Manutenzione riali	8'763.40		10'000.00	13'972.65
	TOTALE RICAVI		0.00	0.00	0.00
	TOTALE SPESE	8'763.40		10'000.00	13'972.65
	SALDO		8'763.40	10'000.00	13'972.65



CONSUNTIVO SECONDO LA CLASSIFICAZIONE ISTITUZIONALE
PER L'ANNO 2015

COMUNE GORDOLA	
Pagina	87

7	PROTEZIONE AMBIENTE E SISTEMAZIONE TERRITORIO	CONSUNTIVO 2015		PREVENTIVO 2015	CONSUNTIVO 2014
		SPESE	RICAVI		
781	Eliminazione di cadaveri di animali				
3	SPESE CORRENTI				
352.14	Centro raccolta carcasse Losone	3'444.35		3'200.00	3'286.35
	TOTALE RICAVI		0.00	0.00	0.00
	TOTALE SPESE	3'444.35		3'200.00	3'286.35
	SALDO		3'444.35	3'200.00	3'286.35



CONSUNTIVO SECONDO LA CLASSIFICAZIONE ISTITUZIONALE
PER L'ANNO 2015

COMUNE GORDOLA	
Pagina	88

7	PROTEZIONE AMBIENTE E SISTEMAZIONE TERRITORIO	CONSUNTIVO 2015		PREVENTIVO 2015	CONSUNTIVO 2014
		SPESE	RICAVI		
789	Altre immissioni				
3	SPESE CORRENTI				
366.09	Contributo a privati acquisto benzina alchilata	2'973.60		3'000.00	2'522.70
	TOTALE RICAVI		0.00	0.00	0.00
	TOTALE SPESE	2'973.60		3'000.00	2'522.70
	SALDO		2'973.60	3'000.00	2'522.70



CONSUNTIVO SECONDO LA CLASSIFICAZIONE ISTITUZIONALE
PER L'ANNO 2015

COMUNE GORDOLA	
Pagina	89

7	PROTEZIONE AMBIENTE E SISTEMAZIONE TERRITORIO	CONSUNTIVO 2015		PREVENTIVO 2015	CONSUNTIVO 2014
		SPESE	RICAVI		
790	Pianificazione del territorio				
3	SPESE CORRENTI				
352.10	Commississione Intercomunale Trasporti	2'405.75		2'200.00	2'103.55
365.05	Associazione Comuni Verzasca	23'601.30		23'600.00	23'968.00
	TOTALE RICAVI		0.00	0.00	0.00
	TOTALE SPESE	26'007.05		25'800.00	26'071.55
	SALDO		26'007.05	25'800.00	26'071.55



CONSUNTIVO SECONDO LA CLASSIFICAZIONE ISTITUZIONALE
PER L'ANNO 2015

COMUNE GORDOLA	
Pagina	90

8	ECONOMIA PUBBLICA	CONSUNTIVO 2015		PREVENTIVO 2015	CONSUNTIVO 2014
		SPESE	RICAVI		
830	Turismo				
3	SPESE CORRENTI				
365.06	Contributi a enti turistici	23'544.05		22'500.00	23'767.15
	TOTALE RICAVI		0.00	0.00	0.00
	TOTALE SPESE	23'544.05		22'500.00	23'767.15
	SALDO		23'544.05	22'500.00	23'767.15



CONSUNTIVO SECONDO LA CLASSIFICAZIONE ISTITUZIONALE
PER L'ANNO 2015

COMUNE GORDOLA	
Pagina	91

8	ECONOMIA PUBBLICA	CONSUNTIVO 2015		PREVENTIVO 2015	CONSUNTIVO 2014
		SPESE	RICAVI		
860	Distribuzione energia elettrica				
3	SPESE CORRENTI				
310.07	Stampati promozioni efficienza energetica	2'605.00		4'000.00	2'986.00
318.46	Quota Associazione Città dell'energia	1'300.00		1'300.00	1'300.00
318.47	Certificazione Città dell'energia	15'000.00		5'000.00	0.00
318.48	Studio fattibilità Centrali termiche di quartiere	0.00		0.00	5'610.00
366.10	Contributo sussidio analisi energetica stabili privati	0.00		6'000.00	1'400.00
366.11	Azioni promozioni efficienza energetica	40'000.00		0.00	17'706.45
366.12	Contributo sussidio collettori solari	0.00		10'000.00	5'976.00
366.13	Contributo sussidio conversione riscaldamento	4'000.00		8'000.00	2'420.00
366.14	Contributo sussidio sostituzione premistoppa	600.00		4'000.00	1'200.00
366.15	Contributo sussidio sostituzione finestre	3'499.00		6'000.00	1'746.00
385.00	Riversamento contributi FER	186'315.00		200'000.00	195'375.00
4	RICAVI CORRENTI				
410.02	Società Elettrica Sopracenerina		0.00	0.00	-25'227.30
410.03	Tassa concessione uso speciale strade comunali		119'075.00	120'000.00	119'075.00
436.17	Recupero azione vendita lampadine LED		3'875.00	0.00	0.00
452.06	Recupero da Comuni progetti energia		12'106.40	0.00	3'816.00
461.03	Sussidio cantonale certificazione Città Energia		0.00	3'000.00	1'500.00
461.04	Contributo Fondo per le energie rinnovabili FER		186'315.00	200'000.00	195'375.00
461.05	Sussidio cantonale studio fattibilità centrali term.		0.00	0.00	2'805.00
461.06	Sussidio cantonale promozioni energia		20'000.00	0.00	8'460.00
469.01	Sussidio certificazione da Svizzera Energia		500.00	3'000.00	1'500.00
469.02	Sussidio certificazione da PostFinance		5'000.00	0.00	0.00
485.00	Prelievo dal Fondo Energie Rinnovabili FER		18'597.60	43'000.00	26'282.00
	TOTALE RICAVI		365'469.00	369'000.00	333'585.70
	TOTALE SPESE	253'319.00		244'300.00	235'719.45
	SALDO	112'150.00		-124'700.00	-97'866.25



CONSUNTIVO SECONDO LA CLASSIFICAZIONE ISTITUZIONALE
PER L'ANNO 2015

COMUNE GORDOLA	
Pagina	92

9	FINANZE E IMPOSTE	CONSUNTIVO 2015		PREVENTIVO 2015	CONSUNTIVO 2014
		SPESE	RICAVI		
900	Imposte				
4	RICAVI CORRENTI				
400.00	Imposte sul reddito e sostanza		6'575'718.00	0.00	6'104'865.00
400.01	Imposte reddito e sostanza (sopravv.)		863'826.21	500'000.00	956'995.99
400.03	Imposte alla fonte		449'372.30	400'000.00	375'026.00
400.05	Imposta personale		71'718.00	0.00	70'699.00
401.00	Imposte su utile e capitale		562'989.00	0.00	646'680.00
402.00	Imposte immobiliari comunali		608'077.00	0.00	611'600.00
403.00	Imposte speciali su reddito e sostanza		256'188.00	130'000.00	139'664.30
	TOTALE RICAVI		9'387'888.51	1'030'000.00	8'905'530.29
	TOTALE SPESE	0.00		0.00	0.00
	SALDO	9'387'888.51		-1'030'000.00	-8'905'530.29



CONSUNTIVO SECONDO LA CLASSIFICAZIONE ISTITUZIONALE
PER L'ANNO 2015

COMUNE GORDOLA	
Pagina	93

9	FINANZE E IMPOSTE	CONSUNTIVO 2015		PREVENTIVO 2015	CONSUNTIVO 2014
		SPESE	RICAVI		
920	Perequazione finanziaria				
3	SPESE CORRENTI				
361.07	Contributo fondo di perequazione	32'210.00		22'500.00	29'324.00
4	RICAVI CORRENTI				
444.00	Contributo di livellamento		1'395'930.00	1'400'000.00	1'477'778.00
	TOTALE RICAVI		1'395'930.00	1'400'000.00	1'477'778.00
	TOTALE SPESE	32'210.00		22'500.00	29'324.00
	SALDO	1'363'720.00		-1'377'500.00	-1'448'454.00



CONSUNTIVO SECONDO LA CLASSIFICAZIONE ISTITUZIONALE
PER L'ANNO 2015

COMUNE GORDOLA	
Pagina	94

9	FINANZE E IMPOSTE	CONSUNTIVO 2015		PREVENTIVO 2015	CONSUNTIVO 2014
		SPESE	RICAVI		
930	Partecipazione alle entrate della Confederazione				
4	RICAVI CORRENTI				
440.00	Ridistribuzione tassa CO2		2'830.50	2'000.00	2'214.20
	TOTALE RICAVI		2'830.50	2'000.00	2'214.20
	TOTALE SPESE	0.00		0.00	0.00
	SALDO	2'830.50		-2'000.00	-2'214.20



CONSUNTIVO SECONDO LA CLASSIFICAZIONE ISTITUZIONALE
PER L'ANNO 2015

COMUNE GORDOLA	
Pagina	95

9	FINANZE E IMPOSTE	CONSUNTIVO 2015		PREVENTIVO 2015	CONSUNTIVO 2014
		SPESE	RICAVI		
931	Partecipazione a entrate cantonali				
4	RICAVI CORRENTI				
441.00	Tasse sugli utili immobiliari		166'460.10	160'000.00	426'226.70
441.01	Tasse immobiliare PG		37'117.00	50'000.00	265.00
441.02	Imposte di successione		1'081.55	0.00	0.00
441.03	Imposte sui cani (2013 e precedenti)		0.00	0.00	50.00
	TOTALE RICAVI		204'658.65	210'000.00	426'541.70
	TOTALE SPESE	0.00		0.00	0.00
	SALDO	204'658.65		-210'000.00	-426'541.70



CONSUNTIVO SECONDO LA CLASSIFICAZIONE ISTITUZIONALE
PER L'ANNO 2015

COMUNE GORDOLA	
Pagina	96

9	FINANZE E IMPOSTE	CONSUNTIVO 2015		PREVENTIVO 2015	CONSUNTIVO 2014
		SPESE	RICAVI		
932	Partecipazione a regalie e patenti				
4	RICAVI CORRENTI				
441.05	Percentuale patenti pesca		1'154.51	1'500.00	1'215.20
441.06	Partecipazione patenti caccia		960.00	1'000.00	934.00
	TOTALE RICAVI		2'114.51	2'500.00	2'149.20
	TOTALE SPESE	0.00		0.00	0.00
	SALDO	2'114.51		-2'500.00	-2'149.20



CONSUNTIVO SECONDO LA CLASSIFICAZIONE ISTITUZIONALE
PER L'ANNO 2015

COMUNE GORDOLA	
Pagina	97

9	FINANZE E IMPOSTE	CONSUNTIVO 2015		PREVENTIVO 2015	CONSUNTIVO 2014
		SPESE	RICAVI		
940	Interessi				
3	SPESE CORRENTI				
318.27	Spese bancarie	4'127.03		2'500.00	2'361.07
320.00	Interessi passivi c/c	10'581.45		10'000.00	5'490.13
322.00	Interessi sui mutui	572'047.09		631'200.00	586'569.62
329.00	Interessi remuneratori passivi	10'498.90		25'000.00	23'812.60
4	RICAVI CORRENTI				
420.00	Interessi attivi c/c		99.03	1'000.00	5'511.85
421.00	Interessi rate contributi miglioria		6'525.45	6'500.00	6'468.20
421.01	Interessi rate contributi canalizzazioni		773.10	1'000.00	773.10
421.02	Interessi renumeratori attivi		40'664.50	45'000.00	44'761.90
421.03	Interessi c/c AAP		150'076.90	151'400.00	153'701.20
423.00	Affitto terreni e posteggi		8'620.00	8'500.00	9'020.00
423.01	Affissioni		1'200.00	1'200.00	1'200.00
	TOTALE RICAVI		207'958.98	214'600.00	221'436.25
	TOTALE SPESE	597'254.47		668'700.00	618'233.42
	SALDO		389'295.49	454'100.00	396'797.17



CONSUNTIVO SECONDO LA CLASSIFICAZIONE ISTITUZIONALE
PER L'ANNO 2015

COMUNE GORDOLA	
Pagina	98

9	FINANZE E IMPOSTE	CONSUNTIVO 2015		PREVENTIVO 2015	CONSUNTIVO 2014
		SPESE	RICAVI		
990	Ammortamenti				
3	SPESE CORRENTI				
330.01	Abbandoni per condoni	3'704.25		5'000.00	2'594.55
330.02	Abbandoni per carenze	18'082.30		60'000.00	52'318.60
331.01	Ammortamento opere genio civile	857'442.40		755'700.00	876'293.65
331.02	Ammortamento costruzioni edili	546'895.35		537'600.00	630'886.85
331.03	Ammortamento mobili, attrezz.	46'833.20		31'100.00	62'089.00
331.04	Ammortamento boschi	45'505.98		35'800.00	5'881.30
331.05	Ammortamento contributi investim.	78'558.30		57'800.00	119'536.05
331.06	Ammortamento spese pianificazione	128'806.00		118'300.00	209'460.00
331.07	Ammortamento altre spese attivate	16'043.00		52'500.00	30'246.00
331.08	Ammortamento canalizzazioni	122'620.65		121'300.00	122'620.65
361.11	Contributo comunale finanziamento compiti Cantone	241'330.00		170'000.00	242'228.00
	TOTALE RICAVI		0.00	0.00	0.00
	TOTALE SPESE	2'105'821.43		1'945'100.00	2'354'154.65
	SALDO		2'105'821.43	1'945'100.00	2'354'154.65



**CONSUNTIVO SECONDO LA CLASSIFICAZIONE ISTITUZIONALE
PER L'ANNO 2015**

COMUNE GORDOLA	
Pagina	99

	Amministrazione generale	Sicurezza pubblica	Educazione	Cultura e tempo libero	Salute pubblica	Previdenza sociale	Traffico	Ambiente e territorio	Economia pubblica	Finanze e Imposte	TOTALE
SPESE PER IL PERSONALE	1'116'382.90	1'575'745.77	2'649'909.05	0.00	0.00	0.00	507'341.25	0.00	0.00	0.00	5'849'378.97
SPESE PER BENI E SERVIZI	404'408.13	160'569.00	353'327.44	135'699.65	3'791.00	0.00	342'331.76	509'945.66	18'905.00	4'127.03	1'933'104.67
INTERESSI PASSIVI	0.00	0.00	0.00	0.00	0.00	0.00	0.00	0.00	0.00	593'127.44	593'127.44
AMMORTAMENTI	0.00	0.00	0.00	0.00	0.00	0.00	0.00	0.00	0.00	1'864'491.43	1'864'491.43
RIMBORSI AD ENTI PUBBLICI	0.00	221'653.10	0.00	0.00	167'873.55	0.00	13'632.00	395'308.41	0.00	0.00	798'467.06
CONTRIBUTI PROPRI	11'565.40	6'179.00	16'950.00	152'800.00	0.00	2'661'586.71	289'568.00	26'574.90	71'643.05	273'540.00	3'510'407.06
VERSAMENTI A FINANZIAMENTI SPECIALI	0.00	19'200.00	0.00	6'000.00	0.00	0.00	102'000.00	25'000.00	186'315.00	0.00	338'515.00
ADDEBITI INTERNI	0.00	26'467.70	0.00	0.00	0.00	0.00	0.00	0.00	0.00	0.00	26'467.70
S P E S E C O R R E N T I	1'532'356.43	2'009'814.57	3'020'186.49	294'499.65	171'664.55	2'661'586.71	1'254'873.01	956'828.97	276'863.05	2'735'285.90	14'913'959.33
IMPOSTE	0.00	0.00	0.00	0.00	0.00	0.00	0.00	0.00	0.00	9'387'888.51	9'387'888.51
REGALIE E CONCESSIONI	0.00	0.00	0.00	0.00	0.00	0.00	0.00	0.00	119'075.00	0.00	119'075.00
REDDITI DELLA SOSTANZA	30'600.00	1'650.00	6'000.00	0.00	0.00	0.00	51'840.70	0.00	0.00	207'958.98	298'049.68
RICAVI PER PRESTAZIONI, VENDITE, TASSE, DIRITTI E MULTE	198'252.95	590'562.66	138'845.35	6'000.00	7'185.35	8'775.00	252'919.65	799'218.99	3'875.00	0.00	2'005'634.95
CONTRIBUTI SENZA FINE SPECIFICO	0.00	0.00	0.00	0.00	0.00	0.00	0.00	0.00	0.00	1'605'533.66	1'605'533.66
RIMBORSI DA ENTI PUBBLICI	0.00	728'269.30	88'129.45	0.00	0.00	9'056.80	1'115.00	0.00	12'106.40	0.00	838'676.95
CONTRIBUTI PER SPESE CORRENTI	0.00	2'705.75	669'325.00	0.00	0.00	0.00	0.00	0.00	211'815.00	0.00	883'845.75
PRELEVAMENTI DA FINANZIAMENTI SPECIALI	0.00	0.00	0.00	0.00	0.00	0.00	0.00	27'138.90	18'597.60	0.00	45'736.50
ACCREDITI INTERNI	26'467.70	0.00	0.00	0.00	0.00	0.00	0.00	0.00	0.00	0.00	26'467.70
R I C A V I C O R R E N T I	255'320.65	1'323'187.71	902'299.80	6'000.00	7'185.35	17'831.80	305'875.35	826'357.89	365'469.00	11'201'381.15	15'210'908.70
MAGGIOR SPESA	1'277'035.78	686'626.86	2'117'886.69	288'499.65	164'479.20	2'643'754.91	948'997.66	130'471.08	-88'605.95	-8'466'095.25	-296'949.37



CONSUNTIVO SECONDO LA CLASSIFICAZIONE ISTITUZIONALE
PER L'ANNO 2015

COMUNE GORDOLA	
Pagina	100

D I C A S T E R O	RICAPITOLAZIONE CONTO DI INVESTIMENTO				USCITE PREVENTIVO	ENTRATE 2015
	USCITE CONSUNTIVO		ENTRATE 2015			
0 AMMINISTRAZIONE GENERALE	51'835.35	2.32 %	0.00	0.00 %	420'000.00	0.00
1 SICUREZZA PUBBLICA	21'476.40	0.96 %	0.00	0.00 %	10'000.00	0.00
2 EDUCAZIONE	306'360.00	13.70 %	0.00	0.00 %	110'000.00	0.00
3 CULTURA E TEMPO LIBERO	70'805.00	3.17 %	0.00	0.00 %	188'000.00	0.00
6 TRAFFICO	1'522'629.60	68.10 %	134'745.35	6.03 %	2'199'200.00	0.00
7 PROTEZIONE AMBIENTE E SISTEMAZIONE TERRITORIO	160'852.40	7.19 %	3'318.05	0.15 %	231'000.00	20'000.00
8 ECONOMIA PUBBLICA	1'119'830.08	50.09 %	148'992.40	6.66 %	977'000.00	190'000.00
9 FINANZE E IMPOSTE	53'000.00	2.37 %	1'948'704.88	87.16 %	0.00	1'710'100.00
T O T A L I	3'306'788.83	147.90 %	2'235'760.68	100.00 %	4'135'200.00	1'920'100.00
S A L D O			1'071'028.15	47.90 %		2'215'100.00
T O T A L I A P A R E G G I O	3'306'788.83		3'306'788.83		4'135'200.00	4'135'200.00



CONSUNTIVO SECONDO LA CLASSIFICAZIONE ISTITUZIONALE
PER L'ANNO 2015

COMUNE GORDOLA	
Pagina	101

RICAPITOLAZIONE CONTO DI INVESTIMENTO
PRIMA RICAPITOLAZIONE
USCITE %

		USCITE		ENTRATE	
			%		%
0	AMMINISTRAZIONE GENERALE				
090	Diversi stabili amministrativi	51'835.35	2.32	0.00	0.00
	TOTALE PER DICASTERO	51'835.35		0.00	
1	SICUREZZA PUBBLICA				
100	Catasto e misurazioni	10'221.40	0.46	0.00	0.00
140	Polizia del fuoco	11'255.00	0.50	0.00	0.00
	TOTALE PER DICASTERO	21'476.40		0.00	
2	EDUCAZIONE				
210	Scuola elementare	306'360.00	13.70	0.00	0.00
	TOTALE PER DICASTERO	306'360.00		0.00	
3	CULTURA E TEMPO LIBERO				
309	Altra promozione culturale	32'105.00	1.44	0.00	0.00
340	Sport	38'700.00	1.73	0.00	0.00
	TOTALE PER DICASTERO	70'805.00		0.00	
6	TRAFFICO				
620	Strade e posteggi	1'522'629.60	68.10	134'745.35	6.03
	TOTALE PER DICASTERO	1'522'629.60		134'745.35	
7	PROTEZIONE AMBIENTE E SISTEMAZIONE TERRITORIO				
710	Fognature	1'300.00	0.06	3'318.05	0.15
720	Nettezza pubblica	143.00	0.01	0.00	0.00
740	Cimitero	25'900.00	1.16	0.00	0.00
750	Arginature	83'403.40	3.73	0.00	0.00
790	Pianificazione del territorio	50'106.00	2.24	0.00	0.00



CONSUNTIVO SECONDO LA CLASSIFICAZIONE ISTITUZIONALE
PER L'ANNO 2015

COMUNE GORDOLA	
Pagina	102

RICAPITOLAZIONE CONTO DI INVESTIMENTO
PRIMA RICAPITOLAZIONE
USCITE %

				ENTRATE	%
TOTALE PER DICASTERO		160'852.40		3'318.05	
8	ECONOMIA PUBBLICA				
812	Foreste comunali	440'548.38	19.70	38'742.40	1.73
860	Distribuzione energia elettrica	679'281.70	30.38	110'250.00	4.93
TOTALE PER DICASTERO		1'119'830.08		148'992.40	
9	FINANZE E IMPOSTE				
942	Immobili patrimoniali	53'000.00	2.37	106'000.00	4.74
990	Ammortamenti	0.00	0.00	1'842'704.88	82.42
TOTALE PER DICASTERO		53'000.00		1'948'704.88	
TOTALI		3'306'788.83	147.90 %	2'235'760.68	100.00 %
SALDO				1'071'028.15	47.90 %
TOTALI A PAREGGIO		3'306'788.83		3'306'788.83	



CONSUNTIVO SECONDO LA CLASSIFICAZIONE ISTITUZIONALE
PER L'ANNO 2015

COMUNE GORDOLA	
Pagina	103

RICAPITOLAZIONE PER GENERE DI CONTO

CONTO	%	DESCRIZIONE DEL CONTO	CONSUNTIVO 2015	PREVENTIVO 2015
5	100.00	USCITE PER INVESTIMENTI IN BENI AMMINISTRATIVI	3'253'788.83	4'135'200.00
50	75.45	Investimenti in beni amministrativi	2'455'027.43	3'293'000.00
500	1.36	Terreni non edificati	44'326.00	490'000.00
501	46.01	OPERE DEL GENIO CIVILE	1'497'049.90	1'732'000.00
503	12.20	Costruzioni edili	396'895.35	686'000.00
505	13.54	Boschi	440'548.38	355'000.00
506	0.80	Mobiliario, macchine, veicoli,	26'101.80	0.00
509	1.54	Altri investimenti in beni amministrativi	50'106.00	30'000.00
52	20.88	Prestiti e partecipazioni in beni ammin.	679'281.70	622'000.00
524	20.88	Imprese a economia mista	679'281.70	622'000.00
56	3.36	Contributi propri	109'258.30	139'200.00
561	0.62	Cantone	20'305.30	50'200.00
562	2.73	Comuni e consorzi comunali	88'953.00	89'000.00
58	0.31	Altre uscite da attivare	10'221.40	81'000.00
581	0.00	Uscite di pianificazione	0.00	36'000.00
589	0.31	Altre uscite da attivare	10'221.40	45'000.00



CONSUNTIVO SECONDO LA CLASSIFICAZIONE ISTITUZIONALE
PER L'ANNO 2015

COMUNE GORDOLA	
Pagina	104

RICAPITOLAZIONE PER GENERE DI CONTO

CONTO	%	DESCRIZIONE DEL CONTO	CONSUNTIVO 2015	PREVENTIVO 2015
6	100.00	ENTRATE PER INVESTIMENTI IN BENI AMMINISTRATIVI	2'182'760.68	1'920'100.00
60	2.43	Trasferimento di beni amministrativi	53'000.00	0.00
61	5.98	Contributi ed indennità	130'563.40	20'000.00
610	5.98	Contributi d'utilizzazione ed indennità per benefici	130'563.40	20'000.00
66	7.17	Contributi per investimenti propri	156'492.40	190'000.00
660	3.69	Confederazione	80'594.50	0.00
661	3.48	Cantoni	75'897.90	190'000.00
68	84.42	Ripporto degli ammortamenti	1'842'704.88	1'710'100.00
681	84.42	Beni amministrativi: ammortamenti ordinari	1'842'704.88	1'710'100.00



CONSUNTIVO SECONDO LA CLASSIFICAZIONE ISTITUZIONALE
PER L'ANNO 2015

COMUNE GORDOLA	
Pagina	105

RICAPITOLAZIONE PER GENERE DI CONTO

CONTO	%	DESCRIZIONE DEL CONTO	CONSUNTIVO 2015	PREVENTIVO 2015
7	100.00	USCITE PER INVESTIMENTI IN BENI PATRIMONIALI	53'000.00	0.00
70	100.00	Investimenti in beni patrimoniali	53'000.00	0.00



CONSUNTIVO SECONDO LA CLASSIFICAZIONE ISTITUZIONALE
PER L'ANNO 2015

COMUNE GORDOLA	
Pagina	106

RICAPITOLAZIONE PER GENERE DI CONTO

CONTO	%	DESCRIZIONE DEL CONTO	CONSUNTIVO 2015	PREVENTIVO 2015
8	100.00	ENTRATE PER INVESTIMENTI IN BENI PATRIMONIALI	53'000.00	0.00
80	100.00	Alienazioni o trasferimento di beni patrimoniali	53'000.00	0.00
800	100.00	Alienazione o vendita di beni patrimoniali	53'000.00	0.00



CONSUNTIVO SECONDO LA CLASSIFICAZIONE ISTITUZIONALE
PER L'ANNO 2015

COMUNE GORDOLA	
Pagina	107

0	AMMINISTRAZIONE GENERALE	RIS. C.C.	IMPORTO VOTATO TOT.	CONSUNTIVO 2015		PREVENTIVO 2015
				USCITE	ENTRATE	
090	Diversi stabili amministrativi					
5	USCITE PER INVESTIMENTI IN BENI AMMINISTRATIVI					
503.00	Palazzo comunale - progettazione	08-10-2012	260'000.00	0.00		100'000.00
503.03	Ristrutturazione Centro Mercato Coperto		0.00	0.00		20'000.00
503.26	Ristrutturazione stabile Polizia intercomunale	21-12-2015	1'530'000.00	22'635.35		300'000.00
503.28	Manutenzione Centro Mercato Coperto - credito quadro			29'200.00		0.00
	TOTALE ENTRATE				0.00	0.00
	TOTALE USCITE			51'835.35		420'000.00
	SALDO				51'835.35	420'000.00



CONSUNTIVO SECONDO LA CLASSIFICAZIONE ISTITUZIONALE
PER L'ANNO 2015

COMUNE GORDOLA	
Pagina	108

1	SICUREZZA PUBBLICA	RIS. C.C.	IMPORTO VOTATO TOT.	CONSUNTIVO 2015		PREVENTIVO 2015
				USCITE	ENTRATE	
100	Catasto e misurazioni					
5	USCITE PER INVESTIMENTI IN BENI AMMINISTRATIVI					
589.22	Programma rinnovamento catastale	17-06-2013	74'000.00	10'221.40		0.00
	TOTALE ENTRATE				0.00	0.00
	TOTALE USCITE			10'221.40		0.00
	SALDO				10'221.40	0.00



CONSUNTIVO SECONDO LA CLASSIFICAZIONE ISTITUZIONALE
PER L'ANNO 2015

COMUNE GORDOLA	
Pagina	109

1	SICUREZZA PUBBLICA	RIS. C.C.	IMPORTO VOTATO TOT.	CONSUNTIVO 2015		PREVENTIVO 2015
				USCITE	ENTRATE	
140	Polizia del fuoco					
5	USCITE PER INVESTIMENTI IN BENI AMMINISTRATIVI					
501.93	Credito quadro idranti antincendio	30-11-2009	100'000.00	11'255.00		10'000.00
	TOTALE ENTRATE				0.00	0.00
	TOTALE USCITE			11'255.00		10'000.00
	SALDO				11'255.00	10'000.00



CONSUNTIVO SECONDO LA CLASSIFICAZIONE ISTITUZIONALE
PER L'ANNO 2015

COMUNE GORDOLA	
Pagina	110

2	EDUCAZIONE	RIS. C.C.	IMPORTO VOTATO TOT.	CONSUNTIVO 2015		PREVENTIVO 2015
				USCITE	ENTRATE	
210	Scuola elementare					
5	USCITE PER INVESTIMENTI IN BENI AMMINISTRATIVI					
503.04	Manut.C.Scolastico - 5.fase rifacimento coperture	01-07-1993	190'000.00	0.00		0.00
503.12	Progettazione risanamento Centro Scolastico Burio	21-01-2013	370'000.00	306'360.00		110'000.00
503.14	CQ manutenzione straordinaria Centro Scolastico	19-10-2009	40'000.00	0.00		0.00
	TOTALE ENTRATE				0.00	0.00
	TOTALE USCITE			306'360.00		110'000.00
	SALDO				306'360.00	110'000.00



CONSUNTIVO SECONDO LA CLASSIFICAZIONE ISTITUZIONALE
PER L'ANNO 2015

COMUNE GORDOLA	
Pagina	111

3	CULTURA E TEMPO LIBERO	RIS. C.C.	IMPORTO VOTATO TOT.	CONSUNTIVO 2015		PREVENTIVO 2015
				USCITE	ENTRATE	
309	Altra promozione culturale					
5	USCITE PER INVESTIMENTI IN BENI AMMINISTRATIVI					
562.09	Contributo Palazzo del Cinema Locarno	17-03-2014	321'050.00	32'105.00		32'000.00
	TOTALE ENTRATE				0.00	0.00
	TOTALE USCITE			32'105.00		32'000.00
	SALDO				32'105.00	32'000.00



CONSUNTIVO SECONDO LA CLASSIFICAZIONE ISTITUZIONALE
PER L'ANNO 2015

COMUNE GORDOLA	
Pagina	112

3	CULTURA E TEMPO LIBERO	RIS. C.C.	IMPORTO VOTATO TOT.	CONSUNTIVO 2015		PREVENTIVO 2015
				USCITE	ENTRATE	
340	Sport					
5	USCITE PER INVESTIMENTI IN BENI AMMINISTRATIVI					
503.21	Centro Sportivo Roviscaglie - progettaz. spogliatoi	17-03-2014	60'000.00	38'700.00		0.00
503.24	Acquisto stabile Tennis Club	21-12-2015	105'000.00	0.00		156'000.00
6	ENTRATE PER INVESTIMENTI IN BENI AMMINISTRATIVI					
661.10	Sussidi cantonali Centro sportivo		0.00		0.00	0.00
	TOTALE ENTRATE				0.00	0.00
	TOTALE USCITE			38'700.00		156'000.00
	SALDO				38'700.00	156'000.00



CONSUNTIVO SECONDO LA CLASSIFICAZIONE ISTITUZIONALE
PER L'ANNO 2015

COMUNE GORDOLA	
Pagina	113

6	TRAFFICO	RIS. C.C.	IMPORTO VOTATO TOT.	CONSUNTIVO 2015		PREVENTIVO 2015
				USCITE	ENTRATE	
620	Strade e posteggi					
5	USCITE PER INVESTIMENTI IN BENI AMMINISTRATIVI					
500.11	Opere di spurgo parete rocciosa Via Sasso Misocco	15-06-2015	210'000.00	11'596.00		240'000.00
500.22	Credito quadro acquisto scorpori terreni	17-03-2014	550'000.00	3'730.00		250'000.00
500.23	Permuta terreno mapp. 366-367-368-369-373 Gaggiolo	15-06-2015	32'000.00	29'000.00		0.00
501.20	Credito quadro manutenzione strade	29-03-2010	2'000'000.00	145'355.00		370'000.00
501.26	Creazione posteggi Zona Blu		0.00	0.00		180'000.00
501.27	Progetti definitivi Via al Fiume e Via Carcale		32'642.00	8'518.60		0.00
501.29	Moderazione Via Gaggiolo - percorso casa scuola	30-09-2013	235'000.00	40'922.00		60'000.00
501.30	Moderazione Via V. Verzasca - percorso casa scuola	26-01-2015	70'000.00	51'979.70		0.00
501.31	zona 30 comparto Via dei Lupi/Via Burio/Via Scuole		0.00	29'400.00		0.00
501.33	Sistemazione stradale Via Passaroro	28-06-2011	320'000.00	0.00		0.00
501.34	Sistemazione stradale Via Gordemo		0.00	10'000.00		0.00
501.35	Piano di mobilità scolastica	26-01-2015	90'000.00	61'320.00		15'000.00
501.38	Illuminazione Via Caserma	21-01-2013	75'000.00	33'785.00		20'000.00
501.39	Sistemaz. Via Gaggiolo (tratto Carcale-Via Francesca)			3'140.00		0.00
501.40	Credito quadro adeguam. potenziam. illuminaz pubblica	22-09-2014	160'000.00	80'129.40		90'000.00
501.42	Sistemazione Via al Motto	21-12-2015	105'000.00	21'683.75		0.00
501.43	Attraversamento pedonale Ponte Pomodori	21-09-2015	85'000.00	0.00		69'000.00
501.44	Illuminazione pubblica - riscatto impianti 31.12.2014	17-11-2014	205'000.00	171'815.05		205'000.00
501.45	Risanamento muro sostegno Via Cecchino (danni 11.2014)	15-06-2015	88'000.00	86'880.00		0.00
501.46	Ripristino e sistemazione Via Pianella-Grandino	15-06-2015	130'000.00	122'370.00		0.00
501.47	Risanamento ponte stradale Via Mulini			4'800.00		0.00



CONSUNTIVO SECONDO LA CLASSIFICAZIONE ISTITUZIONALE
PER L'ANNO 2015

COMUNE GORDOLA	
Pagina	114

6	TRAFFICO	RIS. C.C.	IMPORTO VOTATO TOT.	CONSUNTIVO 2015		PREVENTIVO 2015
				USCITE	ENTRATE	
620	Strade e posteggi					
5	USCITE PER INVESTIMENTI IN BENI AMMINISTRATIVI					
501.48	Sistemazione Via Sasso Misocco			37'180.00		0.00
501.54	Via al Fiume	16-12-2013	550'000.00	500.00		0.00
501.56	Anello stradale zona Al Roviscaglie	04-02-2002	2'760'000.00	0.00		0.00
501.57	Rifacimento soprapassaggio FFS Roviscaglie	19-06-2001	160'000.00	0.00		0.00
501.59	Moderazione traffico e risanamento Via Scuole	04-02-2002	690'000.00	0.00		0.00
501.60	Salita al Collo		0.00	0.00		0.00
501.62	Via S. Gottardo (moderazioni) 1.a fase		0.00	0.00		0.00
501.74	Realizzazione posteggio Passaroro	27-06-2011	130'000.00	898.00		3'000.00
501.88	Progettazione ponte FFS	16-12-2013	260'000.00	100'612.00		140'000.00
501.89	Sistemazione Via Carcale	08-10-2012	660'000.00	236'100.00		300'000.00
501.97	Credito quadro rifacim. manufatti sostegno strade	08-10-2012	1'300'000.00	127'660.00		150'000.00
506.15	Via S. Gottardo - formazione alberatura			4'490.00		0.00
506.16	Acquisto nuovo veicolo squadra comunale			21'611.80		0.00
561.00	Piano Viario Locarnese (PVL)	02-06-1997	509'500.00	20'305.30		50'200.00
562.04	Contributo strada forestale Medoscio-Monti Motti	21-09-2015	800'000.00	56'848.00		57'000.00
581.03	Piano del traffico			0.00		0.00
589.21	Gestione della manutenzione delle strade comunali			0.00		0.00
6	ENTRATE PER INVESTIMENTI IN BENI AMMINISTRATIVI					
610.04	Contributi miglioria Via Centro Sportivo		0.00		13'071.90	0.00
610.05	Contributi miglioria anello ZAI		0.00		15'675.45	0.00
610.09	Contributi di miglioria Posteggio Passaroro				98'498.00	0.00



CONSUNTIVO SECONDO LA CLASSIFICAZIONE ISTITUZIONALE
PER L'ANNO 2015

COMUNE GORDOLA	
Pagina	115

6	TRAFFICO	RIS. C.C.	IMPORTO VOTATO TOT.	CONSUNTIVO 2015		PREVENTIVO 2015
				USCITE	ENTRATE	
620	Strade e posteggi					
6	ENTRATE PER INVESTIMENTI IN BENI AMMINISTRATIVI					
661.16	Sussidio cantonale Piano mobilità scolastica PMS				7'500.00	0.00
	TOTALE ENTRATE				134'745.35	0.00
	TOTALE USCITE			1'522'629.60		2'199'200.00
	SALDO				1'387'884.25	2'199'200.00



CONSUNTIVO SECONDO LA CLASSIFICAZIONE ISTITUZIONALE
PER L'ANNO 2015

COMUNE GORDOLA	
Pagina	116

7	PROTEZIONE AMBIENTE E SISTEMAZIONE TERRITORIO	RIS. C.C.	IMPORTO VOTATO TOT.	CONSUNTIVO 2015		PREVENTIVO 2015
				USCITE	ENTRATE	
710	Fognature					
5	USCITE PER INVESTIMENTI IN BENI AMMINISTRATIVI					
501.11	Canalizzazione Via Passaroro (sostituzione tratto)	27-06-2011	75'000.00	1'300.00		0.00
501.16	Canalizzazione Via al Fiume	16-12-2013	710'000.00	0.00		0.00
501.28	Canalizzazione Via Carcale	08-10-2012	385'000.00	0.00		100'000.00
581.00	Piano generale smaltimento PGS	28-02-2005	587'000.00	0.00		36'000.00
	credito suppletorio PGS	17-03-2014	150'000.00			
6	ENTRATE PER INVESTIMENTI IN BENI AMMINISTRATIVI					
610.10	Contributi costruzione canalizzazione		0.00		3'318.05	20'000.00
661.00	Sussidi cantonali canalizzazioni		0.00		0.00	0.00
	TOTALE ENTRATE				3'318.05	20'000.00
	TOTALE USCITE			1'300.00		136'000.00
	SALDO			2'018.05		116'000.00



CONSUNTIVO SECONDO LA CLASSIFICAZIONE ISTITUZIONALE
PER L'ANNO 2015

COMUNE GORDOLA	
Pagina	117

7	PROTEZIONE AMBIENTE E SISTEMAZIONE TERRITORIO	RIS. C.C.	IMPORTO VOTATO TOT.	CONSUNTIVO 2015		PREVENTIVO 2015
				USCITE	ENTRATE	
720	Nettezza pubblica					
5	USCITE PER INVESTIMENTI IN BENI AMMINISTRATIVI					
501.92	Centri raccolta gestione rifiuti	17-06-2013	85'000.00	143.00		0.00
589.00	Progetti riorganizzazione raccolta rifiuti	17-06-2013	85'000.00	0.00		45'000.00
	TOTALE ENTRATE				0.00	0.00
	TOTALE USCITE			143.00		45'000.00
	SALDO				143.00	45'000.00



CONSUNTIVO SECONDO LA CLASSIFICAZIONE ISTITUZIONALE
PER L'ANNO 2015

COMUNE GORDOLA	
Pagina	118

7	PROTEZIONE AMBIENTE E SISTEMAZIONE TERRITORIO	RIS. C.C.	IMPORTO VOTATO TOT.	CONSUNTIVO 2015		PREVENTIVO 2015
				USCITE	ENTRATE	
740	Cimitero					
5	USCITE PER INVESTIMENTI IN BENI AMMINISTRATIVI					
501.94	Spurgo e formazione loculi cimitero comunale	24-10-2011	370'000.00	25'900.00		0.00
	TOTALE ENTRATE				0.00	0.00
	TOTALE USCITE			25'900.00		0.00
	SALDO				25'900.00	0.00



CONSUNTIVO SECONDO LA CLASSIFICAZIONE ISTITUZIONALE
PER L'ANNO 2015

COMUNE GORDOLA	
Pagina	119

7	PROTEZIONE AMBIENTE E SISTEMAZIONE TERRITORIO	RIS. C.C.	IMPORTO VOTATO TOT.	CONSUNTIVO 2015		PREVENTIVO 2015
				USCITE	ENTRATE	
750	Arginature					
5	USCITE PER INVESTIMENTI IN BENI AMMINISTRATIVI					
501.82	Ripristino danni alluvion. II	11-12-1995	3'800'000.00	14'000.00		0.00
501.83	Rivalorizzazione alveo fiume Verzasca	09-02-2004	175'000.00	8'870.00		20'000.00
501.84	Ripristino danni alluvionali III tappa - Riale Carcale	21-01-2008	1'430'000.00	40'200.00		0.00
501.96	Messa in sicurezza riale Burio	27-06-2011	43'000.00	0.00		0.00
501.98	Valorizzazione Alveo Fiume Verzasca			20'333.40		0.00
6	ENTRATE PER INVESTIMENTI IN BENI AMMINISTRATIVI					
610.01	Contributi miglioria danni alluvionali		0.00		0.00	0.00
660.00	Sussidi federali arginature		0.00		0.00	0.00
661.01	Sussidi cantonali arginature		0.00		0.00	0.00
	TOTALE ENTRATE				0.00	0.00
	TOTALE USCITE			83'403.40		20'000.00
	SALDO				83'403.40	20'000.00



CONSUNTIVO SECONDO LA CLASSIFICAZIONE ISTITUZIONALE
PER L'ANNO 2015

COMUNE GORDOLA	
Pagina	120

7	PROTEZIONE AMBIENTE E SISTEMAZIONE TERRITORIO	RIS. C.C.	IMPORTO VOTATO TOT.	CONSUNTIVO 2015		PREVENTIVO 2015
				USCITE	ENTRATE	
790	Pianificazione del territorio					
5	USCITE PER INVESTIMENTI IN BENI AMMINISTRATIVI					
509.02	Varianti Piano Regolatore - credito quadro	28-01-2008	95'000.00	3'000.00		0.00
509.03	Utilizzazione e azionamento mappale 758 RFD		40'000.00	2'000.00		0.00
509.04	Varianti Piano Regolatore - credito quadro PPA S.Maria		0.00	45'106.00		0.00
509.05	Varianti Piano Regolatore - nuovo credito quadro		0.00	0.00		30'000.00
6	ENTRATE PER INVESTIMENTI IN BENI AMMINISTRATIVI					
661.11	Sussidi cantonali bosco protezione del Carcale		0.00		0.00	0.00
	TOTALE ENTRATE				0.00	0.00
	TOTALE USCITE			50'106.00		30'000.00
	SALDO				50'106.00	30'000.00



CONSUNTIVO SECONDO LA CLASSIFICAZIONE ISTITUZIONALE
PER L'ANNO 2015

COMUNE GORDOLA	
Pagina	121

8	ECONOMIA PUBBLICA	RIS. C.C.	IMPORTO VOTATO TOT.	CONSUNTIVO 2015		PREVENTIVO 2015
				USCITE	ENTRATE	
812	Foreste comunali					
5	USCITE PER INVESTIMENTI IN BENI AMMINISTRATIVI					
505.04	Bacino del Carcale - interventi selvicolturali	08-10-2012	2'167'000.00	243'906.00		25'000.00
505.05	Risanamento forestale montagna sopra Gordola	28-02-2011	1'700'000.00	141'100.00		250'000.00
505.06	Valorizzazione Bosco di svago Dunedo	16-12-2013	92'000.00	55'542.38		80'000.00
6	ENTRATE PER INVESTIMENTI IN BENI AMMINISTRATIVI					
660.04	Sussidi CH risanam. forestale montagna sopra Gordola				40'594.50	0.00
660.05	Sussidi federali bosco protezione del Carcale				40'000.00	0.00
661.11	Sussidi cantonali bosco protezione del Carcale		0.00		100'000.00	0.00
661.14	Sussidi TI risanam. forestale montagna sopra Gordola				-159'405.50	100'000.00
661.17	Sussidio TI bosco di svago Dunedo				17'553.40	0.00
	TOTALE ENTRATE				38'742.40	100'000.00
	TOTALE USCITE			440'548.38		355'000.00
	SALDO				401'805.98	255'000.00



CONSUNTIVO SECONDO LA CLASSIFICAZIONE ISTITUZIONALE
PER L'ANNO 2015

COMUNE GORDOLA	
Pagina	122

8	ECONOMIA PUBBLICA	RIS. C.C.	IMPORTO VOTATO TOT.	CONSUNTIVO 2015		PREVENTIVO 2015
				USCITE	ENTRATE	
860	Distribuzione energia elettrica					
5	USCITE PER INVESTIMENTI IN BENI AMMINISTRATIVI					
524.00	Acquisto azioni SES Locarno	17-11-2014	1'072'000.00	679'281.70		622'000.00
	Credito supplementare acquisto azioni SES	15-06-2015	60'000.00			
6	ENTRATE PER INVESTIMENTI IN BENI AMMINISTRATIVI					
661.30	Contributi FER per investimenti propri				110'250.00	90'000.00
	TOTALE ENTRATE				110'250.00	90'000.00
	TOTALE USCITE			679'281.70		622'000.00
	SALDO				569'031.70	532'000.00



CONSUNTIVO SECONDO LA CLASSIFICAZIONE ISTITUZIONALE
PER L'ANNO 2015

COMUNE GORDOLA	
Pagina	123

9	FINANZE E IMPOSTE	RIS. C.C.	IMPORTO VOTATO TOT.	CONSUNTIVO 2015		PREVENTIVO 2015
				USCITE	ENTRATE	
942	Immobili patrimoniali					
6	ENTRATE PER INVESTIMENTI IN BENI AMMINISTRATIVI					
601.00	Trasferimento beni amministrativi		0.00		53'000.00	0.00
7	USCITE PER INVESTIMENTI IN BENI PATRIMONIALI					
701.00	Trasferimento beni patrimoniali		0.00	53'000.00		0.00
8	ENTRATE PER INVESTIMENTI IN BENI PATRIMONIALI					
800.07	Vendita-permuta terreno Via Gaggiole m. 366	15-06-2015	53'000.00		53'000.00	0.00
	TOTALE ENTRATE				106'000.00	0.00
	TOTALE USCITE			53'000.00		0.00
	SALDO			53'000.00		0.00



CONSUNTIVO SECONDO LA CLASSIFICAZIONE ISTITUZIONALE
PER L'ANNO 2015

COMUNE GORDOLA	
Pagina	124

9	FINANZE E IMPOSTE	RIS. C.C.	IMPORTO VOTATO TOT.	CONSUNTIVO 2015		PREVENTIVO 2015
				USCITE	ENTRATE	
990	Ammortamenti					
6	ENTRATE PER INVESTIMENTI IN BENI AMMINISTRATIVI					
681.00	Riporto ammortamenti ordinari beni ammin.				1'842'704.88	1'710'100.00
	TOTALE ENTRATE				1'842'704.88	1'710'100.00
	TOTALE USCITE			0.00		0.00
	SALDO			1'842'704.88		-1'710'100.00



**CONSUNTIVO SECONDO LA CLASSIFICAZIONE ISTITUZIONALE
PER L'ANNO 2015**

COMUNE GORDOLA	
Pagina	125

	Amministrazione generale	Sicurezza pubblica	Educazione	Cultura e tempo libero	Salute pubblica	Previdenza sociale	Traffico	Ambiente e territorio	Economia pubblica	Finanze e imposte	TOTALE
Investimenti in beni amministrativi	51'835.35	11'255.00	306'360.00	38'700.00	0.00	0.00	1'445'476.30	160'852.40	440'548.38	0.00	2'455'027.43
Prestiti e partecipazioni in beni ammin.	0.00	0.00	0.00	0.00	0.00	0.00	0.00	0.00	679'281.70	0.00	679'281.70
Contributi propri	0.00	0.00	0.00	32'105.00	0.00	0.00	77'153.30	0.00	0.00	0.00	109'258.30
Altre uscite da attivare	0.00	10'221.40	0.00	0.00	0.00	0.00	0.00	0.00	0.00	0.00	10'221.40
USCITE PER INVESTIMENTI IN BENI AMMINISTRATIVI	51'835.35	21'476.40	306'360.00	70'805.00	0.00	0.00	1'522'629.60	160'852.40	1'119'830.08	0.00	3'253'788.83
Trasferimento di beni amministrativi	0.00	0.00	0.00	0.00	0.00	0.00	0.00	0.00	0.00	53'000.00	53'000.00
Contributi ed indennità	0.00	0.00	0.00	0.00	0.00	0.00	127'245.35	3'318.05	0.00	0.00	130'563.40
Contributi per investimenti propri	0.00	0.00	0.00	0.00	0.00	0.00	7'500.00	0.00	148'992.40	0.00	156'492.40
Riparto degli ammortamenti	0.00	0.00	0.00	0.00	0.00	0.00	0.00	0.00	0.00	1'842'704.88	1'842'704.88
ENTRATE PER INVESTIMENTI IN BENI AMMINISTRATIVI	0.00	0.00	0.00	0.00	0.00	0.00	134'745.35	3'318.05	148'992.40	1'895'704.88	2'182'760.68
Investimenti in beni patrimoniali	0.00	0.00	0.00	0.00	0.00	0.00	0.00	0.00	0.00	53'000.00	53'000.00
USCITE PER INVESTIMENTI IN BENI PATRIMONIALI	0.00	0.00	0.00	0.00	0.00	0.00	0.00	0.00	0.00	53'000.00	53'000.00
Alienazioni o trasferimento di beni patrimoniali	0.00	0.00	0.00	0.00	0.00	0.00	0.00	0.00	0.00	53'000.00	53'000.00
ENTRATE PER INVESTIMENTI IN BENI PATRIMONIALI	0.00	0.00	0.00	0.00	0.00	0.00	0.00	0.00	0.00	53'000.00	53'000.00
MAGGIOR USCITA	51'835.35	21'476.40	306'360.00	70'805.00	0.00	0.00	1'387'884.25	157'534.35	970'837.68	-1'895'704.88	1'071'028.15



CONSUNTIVO SECONDO LA CLASSIFICAZIONE ISTITUZIONALE
PER L'ANNO 2015

COMUNE GORDOLA	
Pagina	126

	RIASSUNTO	CONSUNTIVO 2015	PREVENTIVO 2015
CONTO DI GESTIONE CORRENTE			
Uscite correnti	13'044'786.75		13'225'900.00
Ammortamenti amministrativi	1'842'704.88		1'710'100.00
Addebiti interni	26'467.70		29'900.00
Totale spese correnti		14'913'959.33	14'965'900.00
Entrate correnti	15'184'441.00		14'565'975.00
Accrediti interni	26'467.70		29'900.00
Totale ricavi correnti		15'210'908.70	14'595'875.00
Avanzo d'esercizio		296'949.37	-370'025.00
CONTO DEGLI INVESTIMENTI IN BENI AMMINISTRATIVI			
Uscite per investimenti		3'253'788.83	4'135'200.00
Entrate per investimenti <i>(escluso il riporto degli ammortamenti 68*)</i>		340'055.80	210'000.00
Onere netto di investimento		2'913'733.03	3'925'200.00



CONSUNTIVO SECONDO LA CLASSIFICAZIONE ISTITUZIONALE
PER L'ANNO 2015

COMUNE GORDOLA	
Pagina	127

	RIASSUNTO	CONSUNTIVO 2015	PREVENTIVO 2015
CONTO DI CHIUSURA			
Onere netto d'investimento		2'913'733.03	3'925'200.00
Ammortamenti amministrativi	1'842'704.88		1'710'100.00
Avanzo / disavanzo d'esercizio	296'949.37		-370'025.00
Autofinanziamento		2'139'654.25	1'340'075.00
Disavanzo totale		-774'078.78	-2'585'125.00



**BILANCIO DI CHIUSURA
AL 31-12-2015**

COMUNE GORDOLA	
Pagina	128

RIASSUNTO DEL BILANCIO

	C O N S U M T I V O	
	ATTIVO	PASSIVO
RIASSUNTO DEL BILANCIO		
BENI PATRIMONIALI	13'491'442.65	
BENI AMMINISTRATIVI	16'851'729.45	
FINANZIAMENTI SPECIALI	0.00	
ECCEDENZA PASSIVA	0.00	
CAPITALE DI TERZI		25'190'030.82
FINANZIAMENTI SPECIALI		1'032'325.10
CAPITALE PROPRIO		3'823'866.81
TOTALI	30'343'172.10	30'046'222.73
AVANZO D' ESERCIZIO		296'949.37
TOTALI A PAREGGIO	30'343'172.10	30'343'172.10



**BILANCIO DI CHIUSURA
AL 31-12-2015**

COMUNE GORDOLA	
Pagina	129

RICAPITOLAZIONE PER GENERE DI CONTO

Conto	Descrizione del conto	Importo	Var. %	Anno precedente
1	ATTIVO			
10	LIQUIDITA'	166'331.41	-43.01	291'865.36
11	CREDITI	10'263'575.94	4.19	9'850'969.62
12	INVESTIMENTI IN BENI PATRIMONIALI	2'923'781.20	0.00	2'923'781.20
13	TRANSITORI ATTIVI	137'754.10	120.18	62'565.55
14	INVESTIMENTI IN BENI AMMINISTRATIVI	14'862'947.65	3.18	14'404'783.15
15	PRESTITI E PARTECIPAZIONI	1'133'080.80	149.69	453'799.10
16	CONTRIBUTI PER INVESTIMENTI	711'201.00	4.51	680'501.00
17	ALTRE USCITE ATTIVATE	144'500.00	-39.36	238'300.00
19	ECCEDENZA ATTIVA	0.00	-100.00	287'671.40
		30'343'172.10	3.94	29'194'236.38



**BILANCIO DI CHIUSURA
AL 31-12-2015**

COMUNE GORDOLA	
Pagina	130

RICAPITOLAZIONE PER GENERE DI CONTO

Conto	Descrizione del conto	Importo	Var. %	Anno precedente
2	PASSIVO			
20	IMPEGNI CORRENTI	1'727'553.42	3.04	1'676'626.17
21	DEBITI A BREVE TERMINE	1'500'000.00	200.00	500'000.00
22	DEBITI A MEDIO E A LUNGO TERMINE	21'651'000.00	-0.35	21'726'400.00
24	ACCANTONAMENTI	256'839.45	1.31	253'521.40
25	TRANSITORI PASSIVI	54'637.95	20.78	45'236.00
28	IMPEGNI VERSO FINANZIAMENTI SPECIALI	1'032'325.10	17.19	880'914.60
29	CAPITALE PROPRIO	3'823'866.81	-7.00	4'111'538.21
		30'046'222.73	2.92	29'194'236.38



**BILANCIO DI CHIUSURA
AL 31-12-2015**

COMUNE GORDOLA	
Pagina	131

Conto	Descrizione	SALDO	Anno preced.	Var. %	Variaz. Netta
ATTIVO		30'343'172.10	29'194'236.38	3.94	1'148'935.72
LIQUIDITA'		166'331.41	291'865.36	-43.01	-125'533.95
Casse		5'236.10	5'264.70	-0.54	-28.60
100.00	Cassa comunale	5'236.10	5'264.70	-0.54	-28.60
Conti correnti postali		458'020.79	216'199.70	111.85	241'821.09
101.00	Conto corrente postale	458'020.79	216'199.60	111.85	241'821.19
101.10	Conto corrente postale (conto deposito)	0.00	0.10	-100.00	-0.10
Banche		-296'925.48	70'400.96	-521.76	-367'326.44
102.00	Banca dello Stato	109'257.93	50'266.77	117.36	58'991.16
102.01	UBS SA	-199'858.64	1'301.56	999.99	-201'160.20
102.03	Credit Suisse	10'222.97	2'150.88	375.29	8'072.09
102.04	Banca Raiffeisen Gordola	-216'550.24	15'829.18	999.99	-232'379.42
102.20	Credit Suisse (conto risparmio)	2.50	852.57	-99.71	-850.07
CREDITI		10'263'575.94	9'850'969.62	4.19	412'606.32
Crediti in conto corrente		6'087'728.20	5'650'144.80	7.74	437'583.40
111.01	Conto corrente AAP	2'787'728.20	2'350'144.80	18.62	437'583.40
111.04	Conto corrente AAP (prestito)	1'000'000.00	1'000'000.00	0.00	0.00
111.05	Conto corrente AAP (prestito)	1'000'000.00	1'000'000.00	0.00	0.00
111.06	Conto corrente AAP (prestito)	1'300'000.00	1'300'000.00	0.00	0.00
Imposte da incassare		3'086'601.85	2'979'235.09	3.60	107'366.76
112.28	Imposte esercizio 2008	0.00	20'689.94	-100.00	-20'689.94
112.29	Imposte esercizio 2009	6'224.65	13'745.60	-54.72	-7'520.95
112.30	Imposte esercizio 2010	20'161.75	40'347.15	-50.03	-20'185.40
112.31	Imposte comunali 2011	21'836.90	65'690.30	-66.76	-43'853.40
112.32	Imposte comunali 2012	72'651.50	306'141.65	-76.27	-233'490.15
112.33	Imposte comunali 2013	218'171.20	941'059.70	-76.82	-722'888.50
112.34	Imposte comunali 2014	992'118.15	1'591'560.75	-37.66	-599'442.60
112.35	Imposte comunali 2015	1'755'437.70	0.00		1'755'437.70
Debitori diversi		1'075'210.35	1'205'793.22	-10.83	-130'582.87
115.00	Debitori tasse	652'456.17	889'575.42	-26.66	-237'119.25
115.01	Contributi costruzione o migl.	185'376.50	105'300.20	76.05	80'076.30
115.02	Debitore imposta preventiva	1'928.67	11'373.25	-83.04	-9'444.58



BILANCIO DI CHIUSURA AL 31-12-2015

COMUNE GORDOLA	
Pagina	132

Conto	Descrizione	SALDO	Anno preced.	Var.%	Variaz. Netta
115.03	Debitori diversi	235'449.01	199'544.35	17.99	35'904.66
	Altri crediti	14'035.54	15'796.51	-11.15	-1'760.97
119.30	IVA precedente serv. rifiuti	7'625.04	9'707.91	-21.46	-2'082.87
119.31	IVA precedente servizio canalizzazioni	6'410.50	6'088.60	5.29	321.90
	INVESTIMENTI IN BENI PATRIMONIALI	2'923'781.20	2'923'781.20	0.00	0.00
	Immobili	2'923'781.20	2'923'781.20	0.00	0.00
123.00	Terreni e boschi senza utilizz	2'992.20	2'992.20	0.00	0.00
123.01	Terreno Dunedo m. 2401	507'655.00	507'655.00	0.00	0.00
123.03	Terreno Tratto di Fondo m. 340	2'400'000.00	2'400'000.00	0.00	0.00
123.05	Terreno Via dei Lupi m. 2548	13'133.00	13'133.00	0.00	0.00
123.06	Stabile ex UBS mapp. 1000	1.00	1.00	0.00	0.00
	TRANSITORI ATTIVI	137'754.10	62'565.55	120.18	75'188.55
	Altri transitori attivi	137'754.10	62'565.55	120.18	75'188.55
139.00	Transitori attivi	137'754.10	62'565.55	120.18	75'188.55
	INVESTIMENTI IN BENI AMMINISTRATIVI	14'862'947.65	14'404'783.15	3.18	458'164.50
	Terreni non edificati	44'234.60	44'234.60	0.00	0.00
140.03	Area di svago Gaggiolo-Monda	44'233.60	44'233.60	0.00	0.00
140.04	Parchi giochi comunali	1.00	1.00	0.00	0.00
	Opere del genio civile	8'824'510.05	8'556'845.55	3.13	267'664.50
141.00	Cimitero	352'000.00	369'600.00	-4.76	-17'600.00
141.05	Messa in sicurezza terreno m. 1553 S.Fenduto	7'700.00	8'600.00	-10.47	-900.00
141.06	Spurgo parete rocciosa Via Sasso Misocco	45'000.00	39'100.00	15.09	5'900.00
141.09	Idranti antincendio	46'000.00	46'200.00	-0.43	-200.00
141.10	Via Soleggio	5'700.00	6'300.00	-9.52	-600.00
141.11	Via Montecuccio	12'000.00	13'400.00	-10.45	-1'400.00
141.12	Via Gordemo (Bosco)	19'700.00	22'100.00	-10.86	-2'400.00
141.13	Via Gordemo (Lococoste)	15'600.00	17'500.00	-10.86	-1'900.00
141.14	Via Scuole, Barazzo, Misocco	156'900.00	139'200.00	12.72	17'700.00
141.15	Strada al Boiso-Sottop.Pentima	71'200.00	80'000.00	-11.00	-8'800.00
141.16	Strade diverse	2'513'900.00	2'127'344.85	18.17	386'555.15
141.17	Via Pentima	505'150.00	578'800.00	-12.72	-73'650.00
141.18	Via Centro Sportivo	951'100.00	981'100.00	-3.06	-30'000.00
141.19	Via St. Maria	275'100.00	309'100.00	-11.00	-34'000.00



**BILANCIO DI CHIUSURA
AL 31-12-2015**

COMUNE GORDOLA	
Pagina	133

Conto	Descrizione	SALDO	Anno preced.	Var.%	Variaz. Netta
141.20	Sottopassaggio Carcale	4'400.00	4'900.00	-10.20	-500.00
141.21	Posteggio Campisci	28'400.00	31'900.00	-10.97	-3'500.00
141.22	Posteggio Soleggio	42'100.00	47'200.00	-10.81	-5'100.00
141.23	Posteggio Cimitero	16'700.00	18'700.00	-10.70	-2'000.00
141.24	Sentieri ammortizzati	34'800.00	39'000.00	-10.77	-4'200.00
141.25	Altre strade e posteggi ammort.	46'600.00	149'900.00	-68.91	-103'300.00
141.26	Cortili e piazze ammort.	1'600.00	1'700.00	-5.88	-100.00
141.27	Posteggio al Carcale	1'500.00	1'600.00	-6.25	-100.00
141.28	Sentiero Pentima	7'400.00	8'300.00	-10.84	-900.00
141.29	Posteggio al Motto	134'400.00	150'900.00	-10.93	-16'500.00
141.30	Strada Via Gerre-Via Brere	505'700.00	583'900.00	-13.39	-78'200.00
141.31	Rongia p. 1268 (posteggio)	4'400.00	4'900.00	-10.20	-500.00
141.32	Strade Nucleo Rongia	9'000.00	10'100.00	-10.89	-1'100.00
141.33	Posteggio Scalate Sopra	2'900.00	3'200.00	-9.38	-300.00
141.34	Posteggio Scalate Sotto	17'200.00	19'300.00	-10.88	-2'100.00
141.35	Strada Via Oratorio	21'600.00	24'200.00	-10.74	-2'600.00
141.36	Passerella fiume Verzasca	170'500.00	191'500.00	-10.97	-21'000.00
141.37	Via al Fiume	19'200.00	12'500.00	53.60	6'700.00
141.38	Via Carcale	232'900.00	25'500.00	813.33	207'400.00
141.40	Canalizzazione I. 1-2-3-4	1.00	1.00	0.00	0.00
141.41	Canalizzazione lotto 5	1.00	1.00	0.00	0.00
141.42	Canalizzazione lotto 6	1.00	1.00	0.00	0.00
141.43	Canalizzazione lotto 7-8-9-10-11	1.00	1.00	0.00	0.00
141.44	Canalizzazione lotto 12	1.00	1.00	0.00	0.00
141.45	Canalizzazione lotto 13	1.00	1.00	0.00	0.00
141.46	Canalizzazione lotto 14	1.00	1.00	0.00	0.00
141.47	Canalizzazione lotto 15	1.00	1.00	0.00	0.00
141.48	Canalizzazione lotto 16	1.00	1.00	0.00	0.00
141.49	Canalizzazione lotto 17	1.00	1.00	0.00	0.00
141.50	Canalizzazione lotto 18	1.00	1.00	0.00	0.00
141.51	Canalizzazione lotto 19	1.00	1.00	0.00	0.00
141.52	Canalizzazione lotto 20	1.00	1.00	0.00	0.00
141.53	Canalizzazione lotto 21	1.00	1.00	0.00	0.00
141.54	Canalizzazione lotto 22	1.00	1.00	0.00	0.00
141.55	Canalizzazione lotto 23	1.00	1.00	0.00	0.00
141.56	Canalizzazione lotto 24	1.00	1.00	0.00	0.00
141.57	Canalizzazione lotto 25	8'495.00	9'910.00	-14.28	-1'415.00
141.58	Canalizzazione lotto 26	6'548.00	8'184.00	-19.99	-1'636.00



BILANCIO DI CHIUSURA AL 31-12-2015

COMUNE GORDOLA	
Pagina	134

Conto	Descrizione	SALDO	Anno preced.	Var. %	Variaz. Netta
141.59	Canalizzazione lotto 27	4'037.00	5'046.00	-20.00	-1'009.00
141.60	Canalizzazione lotto 28	33'637.00	42'046.00	-20.00	-8'409.00
141.61	Canalizzazione lotto 29	253'847.20	273'374.00	-7.14	-19'526.80
141.62	Canalizzazione lotto 30	720.00	960.00	-25.00	-240.00
141.63	Canalizzazione lotto 31	8'125.00	9'750.00	-16.67	-1'625.00
141.64	Canalizzazione lotto 32	322'313.10	336'034.10	-4.08	-13'721.00
141.65	Canalizzazione lotto 33	28'838.00	34'604.00	-16.66	-5'766.00
141.66	Canalizzazione lotto 34	70'138.00	78'904.00	-11.11	-8'766.00
141.67	Canalizzazione lotto 35	22'945.00	24'710.00	-7.14	-1'765.00
141.68	Canalizzazione lotto 36	14'634.00	17'072.00	-14.28	-2'438.00
141.69	Canalizzazione lotto 37	39'658.00	44'064.00	-10.00	-4'406.00
141.70	Canalizzazione lotto 38	99'296.10	101'495.95	-2.17	-2'199.85
141.72	Canalizzazione lotto 40	65'147.40	68'576.00	-5.00	-3'428.60
141.73	Canalizzazione lotto 41	441'422.30	463'492.75	-4.76	-22'070.45
141.75	Canalizzazione lotto 43 C. Sportivo	346'291.90	362'782.75	-4.55	-16'490.85
141.76	Canalizzazione lotto 44 S. Gottardo	128'181.40	134'589.50	-4.76	-6'408.10
141.77	Canalizzazione Via al Fiume	15'080.80	15'080.80	0.00	0.00
141.78	Canalizzazione Via Carcale	13'787.85	13'787.85	0.00	0.00
141.90	Ripristino danni alluvionali	405'000.00	401'090.00	0.97	3'910.00
141.91	Alveo Fiume Verzasca	56'700.00	34'430.00	64.68	22'270.00
141.92	Riale Burio	8'300.00	9'300.00	-10.75	-1'000.00
141.96	Impianti illuminazione pubblica IP	153'000.00	0.00		153'000.00
	Costruzioni edili	5'535'900.00	5'685'900.00	-2.64	-150'000.00
143.00	Palazzo Scolastico	886'700.00	638'900.00	38.79	247'800.00
143.01	Palazzo comunale	340'400.00	374'000.00	-8.98	-33'600.00
143.02	Centro Mercato Coperto	162'800.00	178'800.00	-8.95	-16'000.00
143.03	Servizi al Carcale	16'200.00	17'700.00	-8.47	-1'500.00
143.04	Scuola Infanzia Campisci	2'022'300.00	2'222'300.00	-9.00	-200'000.00
143.05	Centro Sportivo	69'700.00	37'800.00	84.39	31'900.00
143.06	Campo da calcio	115'700.00	127'100.00	-8.97	-11'400.00
143.07	Monda m. 642-643 (AP/EP)	327'500.00	359'800.00	-8.98	-32'300.00
143.08	Servizi esterni Centro Mercato Coperto	75'500.00	82'900.00	-8.93	-7'400.00
143.09	Impianto fotovoltaico serbatoio Cecchino	6'100.00	6'700.00	-8.96	-600.00
143.10	Altre costruzioni, magazzini	13'400.00	14'700.00	-8.84	-1'300.00
143.11	Stabile Polizia intercomunale (ex Raiffeisen)	1'256'400.00	1'358'000.00	-7.48	-101'600.00
143.20	St. Antonio m.2540-2544-2580	243'200.00	267'200.00	-8.98	-24'000.00



**BILANCIO DI CHIUSURA
AL 31-12-2015**

COMUNE GORDOLA	
Pagina	135

Conto	Descrizione	SALDO	Anno preced.	Var.%	Variaz. Netta
Boschi		410'200.00	53'900.00	661.04	356'300.00
145.00	Risanamento castanile	256'600.00	25'200.00	918.25	231'400.00
145.01	Bosco di protezione del Carcale	111'400.00	19'800.00	462.63	91'600.00
145.02	Bosco Dunedo	42'200.00	8'900.00	374.16	33'300.00
Mobili, macchine, veicoli, attrezzat. e installazioni		47'301.00	62'301.00	-24.08	-15'000.00
146.00	Mobilio	100.00	200.00	-50.00	-100.00
146.01	Elaboratore HW	1.00	1.00	0.00	0.00
146.02	Elaboratore SW	300.00	500.00	-40.00	-200.00
146.03	Autoveicoli	32'900.00	43'900.00	-25.06	-11'000.00
146.04	Attrezzature	8'100.00	16'100.00	-49.69	-8'000.00
146.05	Programma rinnovamento catastale	5'900.00	1'600.00	268.75	4'300.00
Altri investimenti in beni amministrativi		802.00	1'602.00	-49.94	-800.00
149.00	Restauro orologio campanile	1.00	1.00	0.00	0.00
149.01	Azioni Cardada Impianti Turist	200.00	400.00	-50.00	-200.00
149.02	Azioni Centro Turistico Grossalp	1.00	1.00	0.00	0.00
149.03	Azioni Centro Balneare Regionale SA	600.00	1'200.00	-50.00	-600.00
PRESTITI E PARTECIPAZIONI		1'133'080.80	453'799.10	149.69	679'281.70
Imprese ad economia mista		1'133'080.80	453'799.10	149.69	679'281.70
154.00	Azioni Società Elettrica Sopracenerina	1'133'080.80	453'799.10	149.69	679'281.70
CONTRIBUTI PER INVESTIMENTI		711'201.00	680'501.00	4.51	30'700.00
Cantoni		330'300.00	346'600.00	-4.70	-16'300.00
161.00	Contributi al Cantone	52'100.00	57'800.00	-9.86	-5'700.00
161.01	Contributi al PVL	278'200.00	288'800.00	-3.67	-10'600.00
Comuni e consorzi comunali		380'900.00	333'900.00	14.08	47'000.00
162.01	Contributi Consorzio Depurazione Acque Locarno	8'300.00	9'200.00	-9.78	-900.00
162.02	Contributo acquisto organo	2'100.00	2'300.00	-8.70	-200.00
162.03	Contributo soprapasso FSS	18'800.00	20'800.00	-9.62	-2'000.00
162.04	Contributo Consorzio Depurazione Acque Verbano	146'500.00	162'700.00	-9.96	-16'200.00
162.05	Contributo posteggi verdi Valle Verzasca	25'600.00	28'400.00	-9.86	-2'800.00
162.08	Contributo Patriziato risanamento serbatoio M. Motti	23'000.00	25'500.00	-9.80	-2'500.00
162.09	Contributo Parrocchia risanam. Casa S. Teresa	76'500.00	85'000.00	-10.00	-8'500.00
162.10	Contributo Palazzo del Cinema Locarno	28'900.00	0.00		28'900.00



**BILANCIO DI CHIUSURA
AL 31-12-2015**

COMUNE GORDOLA	
Pagina	136

Conto	Descrizione	SALDO	Anno preced.	Var.%	Variaz. Netta
162.11	Contributo strada forestale Medoscio-Monti Motti	51'200.00	0.00		51'200.00
	Economie private	1.00	1.00	0.00	0.00
166.00	Sussidi copertura tetti piode	1.00	1.00	0.00	0.00
	ALTRE USCITE ATTIVATE	144'500.00	238'300.00	-39.36	-93'800.00
	Uscite di pianificazione	128'800.00	209'500.00	-38.52	-80'700.00
171.01	Revisione Piano Regolatore	34'300.00	20'500.00	67.32	13'800.00
171.02	Piano Generale Smaltimento Acque	94'500.00	189'000.00	-50.00	-94'500.00
	Altre uscite attivate	15'700.00	28'800.00	-45.49	-13'100.00
179.00	Altre uscite attivate	5'400.00	8'800.00	-38.64	-3'400.00
179.01	Centro raccolta rifiuti	2'700.00	5'000.00	-46.00	-2'300.00
179.02	Contributo compenso agricolo	1'300.00	2'600.00	-50.00	-1'300.00
179.03	Pensiline fermate bus	5'800.00	11'500.00	-49.57	-5'700.00
179.04	Sito Web Comune di Gordola	500.00	900.00	-44.44	-400.00
	ECCEDENZA ATTIVA	0.00	287'671.40	-100.00	-287'671.40
191.00	Disavanzo d'esercizio anno di gestione	0.00	287'671.40	-100.00	-287'671.40



**BILANCIO DI CHIUSURA
AL 31-12-2015**

COMUNE GORDOLA	
Pagina	137

Conto	Descrizione	SALDO	Anno preced.	Var.%	Variaz. Netta
PASSIVO		30'046'222.73	29'194'236.38	2.92	851'986.35
IMPEGNI CORRENTI		1'727'553.42	1'676'626.17	3.04	50'927.25
Creditori		1'488'105.80	1'478'406.94	0.66	9'698.86
200.02	Assicuraz. infortuni e malatt.	4'802.95	3'027.90	58.62	1'775.05
200.03	Creditori diversi	405'549.94	502'831.01	-19.35	-97'281.07
200.04	Creditori pagamenti	1'077'752.91	972'548.03	10.82	105'204.88
Indennizzi a enti pubblici		200'710.75	162'537.95	23.49	38'172.80
203.00	Partecipazione a consorzi	200'710.75	162'537.95	23.49	38'172.80
Altri impegni correnti		38'736.87	35'681.28	8.56	3'055.59
209.30	Creditore IVA servizio rifiuti	23'831.17	23'446.73	1.64	384.44
209.31	Creditori IVA servizio canalizzazioni	14'905.70	12'234.55	21.83	2'671.15
DEBITI A BREVE TERMINE		1'500'000.00	500'000.00	200.00	1'000'000.00
Banche		1'500'000.00	500'000.00	200.00	1'000'000.00
210.20	Credit Suisse prestito a breve termine	1'500'000.00	500'000.00	200.00	1'000'000.00
DEBITI A MEDIO E A LUNGO TERMINE		21'651'000.00	21'726'400.00	-0.35	-75'400.00
Riconoscimenti di debito		21'205'000.00	21'570'000.00	-1.69	-365'000.00
221.14	Prestito UBS SA 2006-2016	800'000.00	850'000.00	-5.88	-50'000.00
221.15	Prestito UBS SA 2008-2017	630'000.00	720'000.00	-12.50	-90'000.00
221.16	Prestito UBS SA 2009-2017	5'775'000.00	6'000'000.00	-3.75	-225'000.00
221.21	Prestito Raiffeisen 2006-2016	4'000'000.00	4'000'000.00	0.00	0.00
221.22	Prestito Banca dello Stato 2008-2016	2'500'000.00	2'500'000.00	0.00	0.00
221.23	Prestito Banca dello Stato 2008-2018	2'500'000.00	2'500'000.00	0.00	0.00
221.24	Prestito Banca dello Stato 2010-2015	0.00	2'500'000.00	-100.00	-2'500'000.00
221.25	Prestito Banca Raiffeisen 2013-2021	1'000'000.00	1'000'000.00	0.00	0.00
221.26	Prestito Banca dello Stato 2014-2024	1'500'000.00	1'500'000.00	0.00	0.00
221.27	Prestito PostFinance SA 2015-2025	2'500'000.00	0.00		2'500'000.00
Altri debiti a medio e a lungo termine		446'000.00	156'400.00	185.17	289'600.00
229.00	Prestito LIM Confederazione - Passerella	146'000.00	156'400.00	-6.65	-10'400.00
229.01	Stato TI - credito di investimento forestale	300'000.00	0.00		300'000.00
ACCANTONAMENTI		256'839.45	253'521.40	1.31	3'318.05
ACANTONAMENTI		51'000.00	51'000.00	0.00	0.00



**BILANCIO DI CHIUSURA
AL 31-12-2015**

COMUNE GORDOLA	
Pagina	138

Conto	Descrizione	SALDO	Anno preced.	Var.%	Variaz. Netta
240.20	Accantonamento contributo Verzasca SA 50 anni attività	51'000.00	51'000.00	0.00	0.00
Conto degli investimenti		205'839.45	202'521.40	1.64	3'318.05
241.00	Anticipi contributi canalizzaz	205'839.45	202'521.40	1.64	3'318.05
TRANSITORI PASSIVI		54'637.95	45'236.00	20.78	9'401.95
Altri transitori passivi		54'637.95	45'236.00	20.78	9'401.95
259.00	Transitori passivi	54'637.95	45'236.00	20.78	9'401.95
IMPEGNI VERSO FINANZIAMENTI SPECIALI		1'032'325.10	880'914.60	17.19	151'410.50
Accantonamenti per manut. straordinaria canalizzazioni		359'708.95	361'847.85	-0.59	-2'138.90
280.00	Fondo vincolato canalizzazioni	359'708.95	361'847.85	-0.59	-2'138.90
Contributi sostitutivi per aree verdi e di svago		107'479.25	101'479.25	5.91	6'000.00
281.00	Fondo vincolato aree svago	107'479.25	101'479.25	5.91	6'000.00
Contributi sostitutivi per posteggi		308'600.00	206'600.00	49.37	102'000.00
282.00	Fondo vincolato posteggi	308'600.00	206'600.00	49.37	102'000.00
Contributi sostitutivi per rifugi		29'976.50	41'894.50	-28.45	-11'918.00
283.00	Fondo vincolato rifugi PC	29'976.50	41'894.50	-28.45	-11'918.00
Contributi Fondo Energie Rinnovabili		226'560.40	169'093.00	33.99	57'467.40
285.00	Fondo Energie Rinnovabili FER	226'560.40	169'093.00	33.99	57'467.40
CAPITALE PROPRIO		3'823'866.81	4'111'538.21	-7.00	-287'671.40
Avanzi d'esercizio accumulati di anni precedenti		3'823'866.81	4'111'538.21	-7.00	-287'671.40
290.01	Cumulo avanzi eserc. preced.	3'823'866.81	4'111'538.21	-7.00	-287'671.40

BENI AMMINISTRATIVI
AMMORTAMENTO ORDINARIO

comune di gordola - ufficio finanze

descrizione	valore iniziale di investimento	01.01.2015	investimenti 2015	valore contabile dopo investimenti	sussidi TI e CH	contributi di miglioria	prelievo da fondo FER	trasferimento beni patrimon.	valore prima ammortamenti	ammortamenti ordinari importo	tasso	31.12.2015
terreni aree di svago		44'234.60	0.00	44'234.60					44'234.60	0.00	0.00%	44'234.60
idranti antincendio		46'200.00	11'255.00	57'455.00					57'455.00	11'455.00	20.00%	46'000.00
strade e posteggi		5'651'744.85	1'423'864.50	7'075'609.35	7'500.00	127'245.35	110'250.00	53'000.00	6'777'614.00	744'264.00	11.00%	6'033'350.00
torrenti		444'820.00	83'403.40	528'223.40					528'223.40	58'223.40	11.00%	470'000.00
cimitero		369'600.00	25'900.00	395'500.00					395'500.00	43'500.00	11.00%	352'000.00
costruzioni edili		5'685'900.00	396'895.35	6'082'795.35					6'082'795.35	546'895.35	9.00%	5'535'900.00
boschi		53'900.00	440'548.38	494'448.38	38'742.40				455'705.98	45'505.98	10.00%	410'200.00
mobili,macchine ,attr.		62'301.00	31'833.20	94'134.20					94'134.20	46'833.20	50.00%	47'301.00
sussidi copert. tetti		1.00	0.00	1.00					1.00	0.00	50.00%	1.00
contributi a consorzi		680'500.00	109'258.30	789'758.30					789'758.30	78'558.30	10.00%	711'200.00
planificazione		209'500.00	48'106.00	257'606.00					257'606.00	128'806.00	50.00%	128'800.00
invest. diversi		30'402.00	2'143.00	32'545.00					32'545.00	16'043.00	50.00%	16'502.00
partecipazioni		453'799.10	679'281.70	1'133'080.80					1'133'080.80	0.00	0.00%	1'133'080.80
TOTALI		13'732'902.55	3'252'488.83	16'985'391.38	46'242.40	127'245.35	110'250.00	53'000.00	16'648'653.63	1'720'084.23		14'928'569.40
ammortamento medio sui beni amministrativi:			al 01.01.2015:	12.53%								
(senza canalizzazioni)			al 31.12.2015:	11.52%								
canalizzazioni	3'465'304.95	2'044'480.70	1'300.00	2'045'780.70					2'045'780.70	122'620.65		1'923'160.05
TOTALI		15'777'383.25	3'253'788.83	19'031'172.08	46'242.40	127'245.35	110'250.00	53'000.00	18'694'434.33	1'842'704.88		16'851'729.45
ammortamento medio sui beni amministrativi:										totale entrate per sussidi e contributi di miglioria		336737.75
(compreso canalizzazioni)										contributi costruzione canalizzazioni		3'318.05
										prelievo da fondi vincolati		
										totale entrate per investimenti		340'055.80

BENI PATRIMONIALI

descrizione		01.01.2015	investimenti 2015	trasferimento da beni ammin.	trasferimento a beni ammin.	vendita terreni			ammortamenti	31.12.2015
boschi		2'992.20								2'992.20
terreni non edificati		2'920'788.00		53'000.00		53'000.00				2'920'788.00
immobili patrimoniali		1.00								1.00
TOTALI		2'923'781.20	0.00	53'000.00	0.00	53'000.00			0.00	2'923'781.20

TABELLA DEI PRESTITI AL 31 DICEMBRE 2015

comune di gordola - ufficio finanze

	SALDO 1.1.2015	TASSO	SALDO 31.12.2015	INTERESSE	RIMBORSO
PRESTITI FISSI					
UBS SA	850'000.00	3.470%	800'000.00	29'904.65	07.06.2016
UBS SA	720'000.00	3.470%	630'000.00	24'136.05	29.12.2017
UBS SA	6'000'000.00	2.850%	5'775'000.00	171'736.25	30.06.2017
Banca Raiffeisen Gordola	4'000'000.00	3.140%	4'000'000.00	125'600.00	31.12.2016
Banca dello Stato	2'500'000.00	3.250%	2'500'000.00	82'378.47	15.01.2016
Banca dello Stato	2'500'000.00	2.650%	2'500'000.00	67'170.14	02.12.2018
Banca dello Stato	2'500'000.00	1.850%	0.00	11'434.03	30.03.2015
Banca Raiffeisen Gordola	1'000'000.00	2.300%	1'000'000.00	23'000.00	17.12.2021
Banca dello Stato	1'500'000.00	1.500%	1'500'000.00	22'812.50	06.08.2024
PostFinance	0.00	0.740%	2'500'000.00	13'875.00	31.03.2025
PRESTITI LIM					
Confederazione Svizzera	156'400.00	0.000%	146'000.00	0.00	
PRESTITI CANTON TICINO					
Canton TI Credito inv. forestale	0.00	0.000%	300'000.00	0.00	
TOTALE PRESTITI			21'651'000.00	572'047.09	

TABELLA CONTROLLO CREDITI INVESTIMENTO

Risoluzione di credito				Denominazione conto	Controllo dei crediti al 31.12.2015			Costo previsto a fine opera		
M.M.	data CC	credito lordo	scadenza		spesa anno corrente	uscita totale cumulata	credito residuo (+) sorpasso (-)	costi residui al 31.12.2015	totale valutato al 31.12.2015	credito residuo (+) sorpasso (-)
809	13.12.1993	190'000.00	31.12.2000	Manutenzione C.Scolastico (tetti)	0.00	144'363.20	45'636.80	45'000.00	189'363.20	636.80
827	11.12.1995	3'800'000.00	31.12.1997	Ripristino danni alluvionali 2.a tappa	14'000.00	3'317'819.35	482'180.65	0.00	3'317'819.35	482'180.65
956	04.02.2002	2'760'000.00	31.12.2003	Anello stradale zona Roviscaglie	0.00	1'979'835.80	780'164.20	0.00	1'979'835.80	780'164.20
996	09.02.2004	295'000.00	12.03.2006	Rivalorizzazione alveo fiume Verzasca	8'870.00	189'756.90	105'243.10	100'000.00	289'756.90	5'243.10
1013	28.02.2005	587'000.00	19.03.2008	Piano generale smaltimento acque PGS	0.00	676'469.10	60'530.90	0.00	676'469.10	60'530.90
1251	17.03.2014	150'000.00	03.05.2017	Credito supplem. PGS						
1035	21.01.2008	1'430'000.00	3 anni	Ripristino danni alluvionali 3.a tappa	40'200.00	87'370.00	1'342'630.00	1'300'000.00	1'387'370.00	42'630.00
1054	26.02.2007	465'000.00	-	Piano Viario Locarnese	20'305.30	382'121.35	82'878.65	80'000.00	462'121.35	2'878.65
1084	21.01.2008	95'000.00	31.12.2010	Credito quadro Varianti Piano Regolatore	3'000.00	92'401.10	2'598.90	0.00	92'401.10	2'598.90
1124	29.03.2010	2'000'000.00	31.12.2015	Credito quadro manut. strade comunali	145'355.00	1'593'930.10	406'069.90	400'000.00	1'993'930.10	6'069.90
1128	30.11.2009	100'000.00	-	Credito quadro idranti antincendio	11'255.00	91'008.70	8'991.30	10'000.00	101'008.70	-1'008.70
1149	28.02.2011	1'700'000.00	-	Risanam. forestale montagna sopra Gordola	141'100.00	683'972.00	1'016'028.00	1'000'000.00	1'683'972.00	16'028.00
1155	27.06.2011	43'000.00	-	Progetto messa in sicurezza Riale Burio	0.00	10'900.00	32'100.00	30'000.00	40'900.00	2'100.00
1161	27.06.2011	320'000.00	-	Sistemazione stradale Via Passaroro	0.00	332'328.65	-12'328.65	0.00	332'328.65	-12'328.65
1161	27.06.2011	130'000.00	-	Realizzazione posteggio Passaroro	898.00	134'999.00	-4'999.00	0.00	134'999.00	-4'999.00
1161	27.06.2011	75'000.00	-	Canalizzazione Via Passaroro	1'300.00	80'315.80	-5'315.80	0.00	80'315.80	-5'315.80
1164	24.10.2011	370'000.00	27.10.2014	Spurgo e formaz. nuovi loculi cimitero comun.	25'900.00	365'247.70	4'752.30	0.00	365'247.70	4'752.30
1173	21.01.2013	75'000.00	21.01.2016	Illuminazione Via Caserma	33'785.00	47'688.00	27'312.00	20'000.00	67'688.00	7'312.00
1181	08.10.2012	660'000.00	23.11.2014	Sistemazione Via Carcale	236'100.00	258'812.00	401'188.00	400'000.00	658'812.00	1'188.00
1181	08.10.2012	385'000.00	23.11.2014	Canalizzazione Via Carcale	0.00	13'787.85	371'212.15	370'000.00	383'787.85	1'212.15
1185	08.10.2012	1'300'000.00	31.12.2017	Rifacimento manufatti sostegno strade	127'660.00	294'136.00	1'005'864.00	1'000'000.00	1'294'136.00	5'864.00
1188	13.03.2012	50'000.00	13.03.2015	Perm. terreno m. 446-684 e posa fermata bus	0.00	41'870.25	8'129.75	0.00	41'870.25	8'129.75
1186	08.10.2012	2'167'000.00	31.12.2014	Bacino del Carcale - interventi selvicolturali	243'906.00	560'337.05	1'606'662.95	1'600'000.00	2'160'337.05	6'662.95
1207	08.10.2012	260'000.00	31.12.2013	Palazzo comunale	0.00	176'523.35	83'476.65	80'000.00	256'523.35	3'476.65
1208	17.11.2014	205'000.00	31.12.2015	Riscatto impianti IP SES Locarno	171'815.05	171'815.05	33'184.95	0.00	171'815.05	33'184.95
1210	21.01.2013	370'000.00	31.12.2013	Progettazione risanam. Centro Scolastico	306'360.00	352'830.00	17'170.00	15'000.00	367'830.00	2'170.00
1213	30.09.2013	225'325.00	30.09.2016	Moderaz. Via Gaggiolo - perc. casa-scuola	40'922.00	107'382.00	117'943.00	0.00	107'382.00	117'943.00
1222	16.12.2013	260'000.00	16.12.2016	Progettazione ponte FFS	100'612.00	155'119.55	104'880.45	100'000.00	255'119.55	4'880.45
1223	17.06.2013	85'000.00	31.07.2015	Progetto riorganizzazione servizio rifiuti	143.00	25'239.70	59'760.30	60'000.00	85'239.70	-239.70
1229	17.06.2013	74'000.00	-	Programma rinnovamento catastale	10'221.40	63'221.40	10'778.60	0.00	63'221.40	10'778.60
1231	16.12.2013	92'000.00	01.02.2017	Valorizzazione bosco di svago Dunedo	55'542.38	65'321.38	26'678.62	25'000.00	90'321.38	1'678.62
1233	16.12.2013	550'000.00	01.02.2017	Sistemazione Via al Fiume	500.00	500.00	549'500.00	545'000.00	545'500.00	4'500.00
1233	16.12.2013	710'000.00	01.02.2017	Canalizzazione Via al Fiume	0.00	15'080.80	694'919.20	690'000.00	705'080.80	4'919.20
1234	17.03.2014	60'000.00	03.05.2017	Progettaz. strutture e servizi campo sportivo	38'700.00	53'453.05	6'546.95	0.00	53'453.05	6'546.95
1241	17.06.2014	55'000.00	04.08.2017	Impianto fotovoltaico serbatoio Cecchino	0.00	7'360.00	47'640.00	45'000.00	52'360.00	2'640.00
1252	17.03.2014	550'000.00	03.05.2016	Credito quadro acquisto scorpori terreno	3'730.00	33'727.20	516'272.80	500'000.00	533'727.20	16'272.80
1253	17.03.2014	321'050.00	03.05.2016	Partecipazione Palazzo del Cinema Locarno	32'105.00	32'105.00	288'945.00	285'000.00	317'105.00	3'945.00
1261	21.12.2015	105'000.00	16.03.2019	Acquisto centro tennistico Tenero-Gordola	0.00	0.00	105'000.00	105'000.00	105'000.00	0.00
1268	17.11.2014	1'072'000.00	31.12.2015	Acquisto azioni SES Locarno	679'281.70	1'133'080.80	-1'080.80	0.00	1'133'080.80	-1'080.80
1301	15.06.2015	60'000.00	31.12.2016	Credito supplem. Azioni SES Locarno						
1270	17.11.2014	160'000.00	03.01.2015	Credito quadro adeguam. potenziam. Ill. pubbl.	80'129.40	114'314.70	45'685.30	45'000.00	159'314.70	685.30
1277	26.01.2015	90'000.00	12.03.2015	Piano di mobilità scolastica	61'320.00	89'769.00	231.00	0.00	89'769.00	231.00
1280	26.01.2015	70'000.00	12.03.2015	Moderaz. Via V.Verzasca - perc. casa-scuola	51'979.70	62'479.70	7'520.30	0.00	62'479.70	7'520.30
1269	21.09.2015	800'000.00	17.12.2018	Contributo strada forestale Medoscio-M.Motti	56'848.00	56'848.00	743'152.00	740'000.00	796'848.00	3'152.00
1283	15.06.2015	130'000.00	30.09.2018	Ripristino e sistemaz. Via Pianella-Grandino	122'370.00	122'370.00	7'630.00	5'000.00	127'370.00	2'630.00
1290	15.06.2015	210'000.00	30.09.2018	Opere di spurgo parete rocciosa Via S.Misocco	11'596.00	55'996.00	154'004.00	150'000.00	205'996.00	4'004.00
1292	21.09.2015	85'000.00	17.12.2018	Attraversamento pedonale Ponte Pomodori	0.00	11'200.00	73'800.00	70'000.00	81'200.00	3'800.00
1293	15.06.2015	88'000.00	30.09.2018	Risanam. muro sostegno Via Cecchino	86'880.00	86'880.00	1'120.00	0.00	86'880.00	1'120.00
1295	15.06.2015	32'000.00	30.09.2018	Permuta terreno m. 366-367-368-369-373	29'000.00	31'160.00	840.00	0.00	31'160.00	840.00
1319	21.09.2015	100'000.00	17.12.2018	Risanamento ponte stradale Via Mulini	4'800.00	12'780.00	87'220.00	85'000.00	97'780.00	2'220.00
1320	21.12.2015	355'000.00	16.03.2019	Sistemazione Via al Motto	21'683.75	21'683.75	333'316.25	330'000.00	351'683.75	3'316.25
1321	21.12.2015	1'530'000.00	16.03.2019	Ristrutturazione stabile Polizia intercomunale	22'635.35	22'635.35	1'507'364.65	1'500'000.00	1'522'635.35	7'364.65
1328	21.12.2015	1'800'000.00	16.03.2019	Realizzazione strutture campo Roviscaglie	0.00	0.00	1'800'000.00	1'800'000.00	1'800'000.00	0.00
-	-	-	-	Sistemaz. Via Gaggiolo (tratta Carcale-V.Franc)	3'140.00	19'612.80	-19'612.80	0.00	19'612.80	-19'612.80
-	-	-	-	Credito quadro PPA S. Maria varianti PR	45'106.00	91'830.00	-91'830.00	0.00	91'830.00	-91'830.00
-	-	-	-	Valorizzazione Alveo Fiume Verzasca	20'333.40	20'333.40	-20'333.40	0.00	20'333.40	-20'333.40
-	-	-	-	Zona 30 comparto Via dei Lupi/Burio/Scuole	29'400.00	38'900.00	-38'900.00	0.00	38'900.00	-38'900.00
-	-	-	-	Sistemazione stradale Via Gordemo	10'000.00	32'170.00	-32'170.00	0.00	32'170.00	-32'170.00
-	-	-	-	Sistemazione stradale Via Sasso Misocco	37'180.00	37'180.00	-37'180.00	0.00	37'180.00	-37'180.00
-	-	-	-	Via S. Gottardo - formazione alberatura	4'490.00	4'490.00	-4'490.00	0.00	4'490.00	-4'490.00
Delega di competenze del Municipio art. 23 Regolamento comunale										
ris. mun.	data	credito per delega								
1230	25.09.2006	26'706.00		Piano del traffico	0.00	25'108.00	1'598.00	0.00	25'108.00	-25'108.00
2177	22.01.2008	40'000.00		Ristrutturaz. Centro Mercato Coperto	0.00	33'236.50	6'763.50	6'000.00	39'236.50	-39'236.50
2144	14.01.2008	40'000.00		Demarcaz. Passaggi pedonali V.S.Gottardo	0.00	31'451.00	8'549.00	8'500.00	39'951.00	-39'951.00
896	14.01.2013	35'000.00		Creazione posteggi zona blu	0.00	36'422.80	-1'422.80	0.00	36'422.80	-36'422.80
1469	19.10.2009	40'000.00		CQ manut. straord. Scuola Infanzia Burio	0.00	3'783.20	36'216.80	0.00	3'783.20	-3'783.20
1977	07.06.2010	36'176.00		Progetti definitivi Via Fiume - Via Carcale	8'518.60	46'038.60	-9'862.60	0.00	46'038.60	-46'038.60
2318	25.10.2010	40'000.00		Utilizzazione e azionamento mapp. 758	2'000.00	54'688.00	-14'688.00	0.00	54'688.00	-54'688.00
1469	19.10.2009	40'000.00		Manutenzione pensiline fermate bus	0.00	24'304.00	15'696.00	15'000.00	39'304.00	-39'304.00
4367	23.11.2015	60'000.00		Manutenzione Centro Mercato Coperto	29'200.00	29'200.00	30'800.00	30'000.00	59'200.00	-59'200.00
4438	14.12.2015	40'000.00		Acquisto nuovo veicolo squadra comunale	21'611.80	21'611.80	18'388.20	3'000.00	24'611.80	-24'611.80
Totale investimenti in beni amministrativi					3'253'788.83	15'010'705.78	15'038'551.22	13'592'500.00		

1) i conto contrassegnati sono da considerare chiusi al 31.12.2014

2) MM licenziato in attesa decisione CC

3) segue Messaggio Municipale

Conto dei Flussi riferito ai mezzi liquidi
Anno: 2015

COMUNE GORDOLA	
Data	10-03-2016
Pagina	1 / 2

ORIGINE DEI MEZZI LIQUIDI **6'604'849.75**

Mezzi liquidi originati dall'autofinanziamento

Avanzo d'esercizio	296'949.37	
Ammortamenti amministrativi	1'842'704.88	
Autofinanziamento (secondo la definizione art. 161 cpv. 2 LOC)		2'139'654.25

Mezzi liquidi originati dalla diminuzione dei beni patrimoniali **53'000.00**

Diminuzione dei beni patrimoniali	53'000.00	
-----------------------------------	-----------	--

Mezzi liquidi originati dall' aumento del capitale di terzi **4'075'457.75**

Aumento debiti a medio e lungo termine	2'860'400.00	
Aumento transitori passivi	9'401.95	
Aumento finanziamenti speciali	151'410.50	
Aumento degli impegni correnti	50'927.25	
Aumento debiti a breve termine	1'000'000.00	
Aumento degli accantonamenti	3'318.05	

Mezzi liquidi affluiti come entrate per investimenti amministrativi **336'737.75**

IMPIEGO DEI MEZZI LIQUIDI **6'730'383.70**

Mezzi liquidi impiegati in aumento dei beni patrimoniali **540'794.87**

Aumento dei crediti	412'606.32	
Aumento transitori attivi	75'188.55	
Aumento dei beni patrimoniali	53'000.00	

Mezzi liquidi impiegati per rimborsare capitale di terzi **2'935'800.00**

Diminuzione debiti a medio-lungo termine	2'935'800.00	
--	--------------	--

Mezzi liquidi impiegati quali uscite di investimenti amministrativi **3'253'788.83**

DIMINUZIONE DEI MEZZI LIQUIDI **125'533.95**

Mezzi liquidi iniziali (01.01)	291'865.36	
Mezzi liquidi finali (31.12)	166'331.41	

Rapporto dell'organo peritale di controllo
sui conti consuntivi 2015
del Comune di Gordola

Muralto, 11 marzo 2016 / GG/DM/ 2

Egregio Signor Sindaco,
Egredi Signori Municipalì,

In conformità al mandato conferitoci abbiamo verificato la contabilità ed i conti consuntivi (bilancio, conto di gestione corrente e conto degli investimenti) del Comune di Gordola per l'esercizio chiuso al 31 dicembre 2015.

Il Municipio è responsabile dell'allestimento dei conti consuntivi, mentre il nostro compito consiste nella loro verifica e nell'espressione di un giudizio in merito. Confermiamo di adempiere i requisiti legali relativi all'abilitazione professionale e all'indipendenza.

La nostra verifica è stata effettuata conformemente alle norme della categoria professionale svizzera, le quali richiedono che la stessa venga pianificata ed effettuata in maniera tale che anomalie significative nei conti consuntivi possano essere identificate con un grado di sicurezza accettabile. Abbiamo verificato le posizioni e le informazioni dei conti consuntivi mediante procedure analitiche e di verifica a campione. Abbiamo inoltre giudicato l'applicazione dei principi contabili determinanti, le decisioni significative in materia di valutazione, nonché la presentazione dei conti consuntivi nel loro complesso. Siamo dell'avviso che la nostra verifica costituisca una base sufficiente per la presente nostra opinione.

A nostro giudizio la contabilità ed i conti consuntivi sono conformi alle normative in materia finanziaria e contabile contenute nella Legge Organica Comunale e nel Regolamento sulla gestione finanziaria e contabilità dei Comuni, alla Direttiva del 26 novembre 2015 emanata dal Dipartimento delle istituzioni ed ai principi generalmente riconosciuti dalla prassi contabile. Le risultanze scaturite dalla nostra verifica sono state indicate nel rapporto di revisione complementare, al quale rimandiamo per le osservazioni di dettaglio.

Raccomandiamo di sottoporre i conti consuntivi allegati al Consiglio comunale per approvazione.

Distinti saluti.

Multirevisioni SA



Gianni Gnesa
Perito revisore abilitato
Revisore responsabile



Donatella Montesel
Perito revisore abilitato

Allegati: - conti consuntivi