



Comune di Gordola
dicastero finanze e imposte
messaggio municipale no. 1257

Conto consuntivo del Comune di Gordola
anno 2013



INDICE

1.	Presentazione del messaggio	3
1.1	Gestione corrente	3
1.2	Evoluzione dei risultati d'esercizio	3
2.	Gettito fiscale	4
2.1	Gettito procapite cantonale e comunale.....	4
2.2	Gettito comunale	4
3.	Debito pubblico	5
3.1	Evoluzione 1997 - 2013	5
4.	Principali variazioni al preventivo	6
5.	Indicatori finanziari	25
6.	Gestione investimenti	27
7.	Considerazioni finali	34
8.	Risoluzione	35
9.	Consuntivo gestione corrente	33
	Ricapitolazione per dicasteri	34
	Ricapitolazione conto di gestione corrente.....	35
	Ripartizione per genere di conto	38
	Presentazione dettagliata della gestione corrente.....	43
	Consuntivo secondo la classificazione istituzionale	95
10.	Consuntivo gestione investimenti	96
	Ricapitolazione per dicasteri	96
	Ricapitolazione con classificazione istituzionale	97
	Ricapitolazione per genere di conto.....	99
	Presentazione dettagliata della gestione investimenti	101
	Consuntivo secondo la classificazione istituzionale	116
11.	Diversi	117
	Conto di chiusura.....	117
12.	Bilancio	119
	Riassunto del bilancio.....	119
	Ricapitolazione per genere di conto.....	120
	Presentazione dettagliata del bilancio.....	122
13.	Allegati	129
	Beni amministrativi e patrimoniali – ammortamenti	129
	Tabella dei prestiti	130
	Tabella controllo crediti.....	131
	Conto dei flussi.....	132
	Rapporto di revisione.....	133



1. Presentazione del messaggio

1.1 Gestione corrente

Gentile signora Presidente,
gentili signore, egregi signori Consiglieri,

vi sottoponiamo per esame ed approvazione il consuntivo del Comune per l'esercizio 2013 che chiude con un disavanzo d'esercizio di fr. 386'215.11.

CONSUNTIVO	2012	2013	differenza %
Ricavi correnti	14'162'270.67	13'935'961.82	-1.60%
Spese correnti	14'097'277.22	14'322'176.93	1.60%
Risultato d'esercizio	64'993.45	-386'215.11	
Ammortamenti	2'617'699.50	2'411'274.15	-7.89%
Autofinanziamento	2'682'692.95	2'025'059.04	-24.51%

Entrate

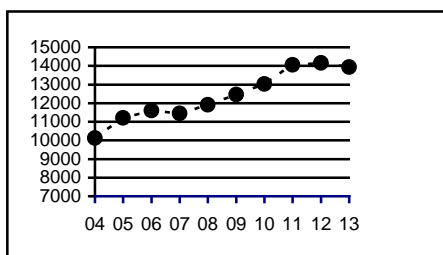

Uscite

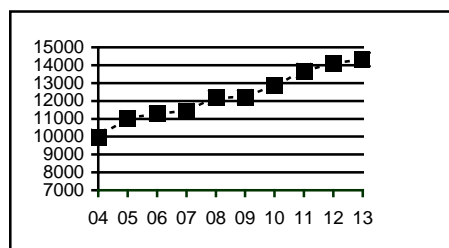

1.2 Evoluzione dei risultati d'esercizio

Anno	Entrate	Uscite	Risultato d'esercizio
2004	10.122	9.986	+136
2005	11.210	11.034	+176
2006	11.595	11.298	+297
2007	11.442	11.432	+10
2008	11.903	12.190	-286
2009	12.461	12.209	+252
2010	13.020	12.856	+164
2011	14.056	13.681	+376
2012	14.162	14.097	+65
2013	13.936	14.322	-386



2. Gettito fiscale

2.1 Gettito procapite cantonale e comunale

Confronto del gettito procapite cantonale con quello comunale.

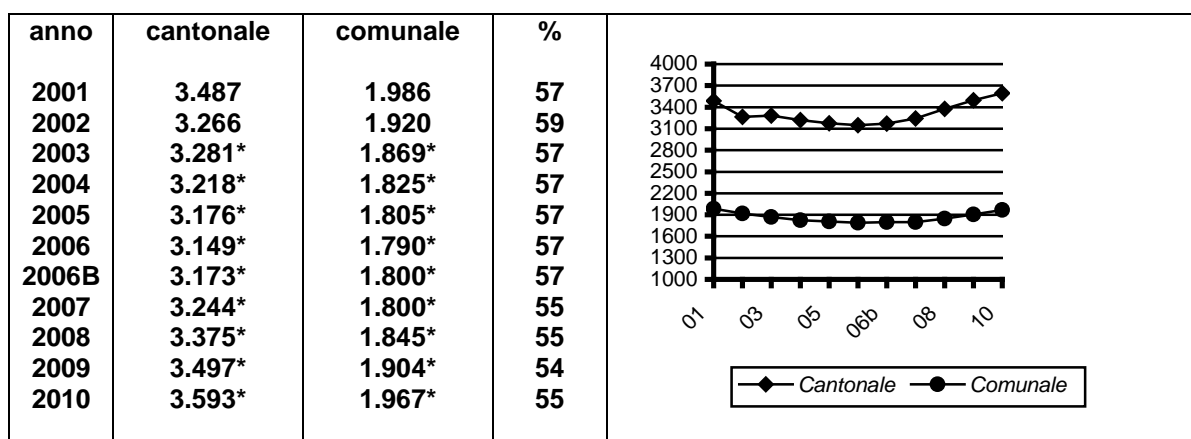

* i dati a partire dall'anno 2003 sono calcolati tenendo conto della media degli ultimi 5 anni

2.2 Gettito comunale

Evoluzione del gettito d'imposta cantonale per il Comune di Gordola

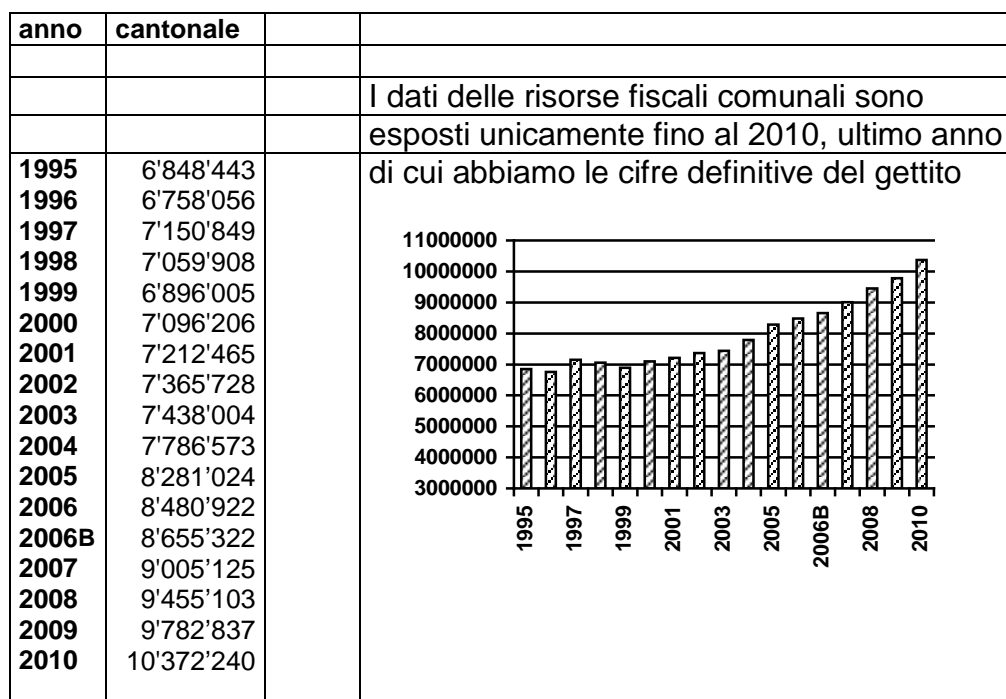



3. Debito pubblico

3.1 Evoluzione

Il debito pubblico è costituito dalla differenza fra il totale dei debiti ed il valore dei beni patrimoniali a bilancio (art. 161 LOC).

Anno	Capitale di terzi	Finanziam. speciali	Beni patrimoniali	Debito pubblico	Popolazione finanziaria	Procapite
1997	27.746	972	13.106	15.612	3.768	4.143
1998	28.429	1.133	12.976	16.586	3.817	4.345
1999	26.885	1.287	13.074	15.098	3.851	3.920
2000	26.036	1.254	12.736	14.554	3.879	3.752
2001	26.086	1.287	13.766	13.607	3.887	3.501
2002	23.025	1.357	12.233	12.149	3.924	3.096
2003	21.859	1.341	11.698	11.502	4.066	2.829
2004	22.011	1.401	11.574	11.838	4.138	2.861
2005	24.933	1.538	12.639	13.832	4.196	3.296
2006	27.050	1.562	12.884	15.728	4.277	3.677
2007	28.215	560	11.587	17.188	4.370	3.933
2008	29.811	597	12.212	18.196	4'406	4.130
2009	28.901	686	14.002	15.585	4.402	3.540
2010	27.048	711	14.324	13.435	4.395	3.057
2011	26.011	704	15.241	11.474	4.384	2.617
2012	25.955	749	16.312	10.392	4.410	2.356
2013	22.423	804	13.334	9.893	4.410 *	2.243

- il debito pubblico per l'anno 2013 procapite verrà aggiornato al momento della pubblicazione del dato sulla popolazione residente permanente per l'anno 2013

Debito pubblico procapite 1997 - 2013

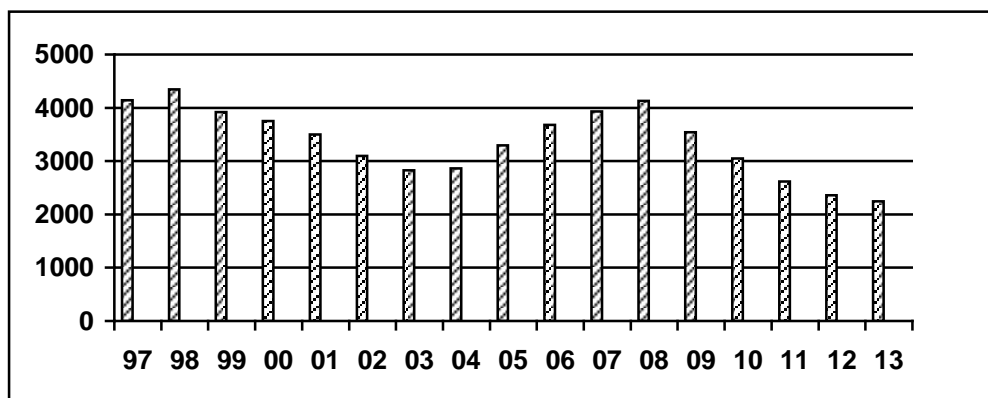



4. GESTIONE CORRENTE 2013 – commento sulle variazioni AMMINISTRAZIONE

011 Organi comunali

011.300.00	<u>preventivo 2013</u>	<u>consuntivo 2013</u>
Onorario Municipio	100'000.--	108'740.--

L'impegno di ogni singolo municipale nel seguire i propri dicasteri si fa ogni anno sempre più importante. Già nel 2012 l'importo, che comprende gli onorari ed i gettoni di presenza, ammontava a fr. 107'420.—.

020 Amministrazione comunale

020.309.00	<u>preventivo 2013</u>	<u>consuntivo 2013</u>
Formazione personale	3'000.--	12'443.45

Nell'anno 2013 abbiamo avuto quattro impiegati dell'amministrazione, due tecnici comunali e due segretarie, che hanno iniziato corsi di formazione per l'ottenimento del diploma di "Tecnico comunale", rispettivamente "Funzionario/a amministrativo/a".

Il personale dell'amministrazione ha inoltre svolto corsi che hanno spaziato su diversi temi legati alla gestione comunale.

029 Amministrazione costruzioni

029.315.01	<u>preventivo 2013</u>	<u>consuntivo 2013</u>
Manutenzione programmi	0.--	5'594.40

Con la riorganizzazione dell'Ufficio tecnico comunale si è reso necessario dotare l'amministrazione di ulteriori programmi per migliorare la gestione informatica. L'UTC dispone ora delle licenze per i programmi QueryMap (visualizzazione mappe), Polis (gestione catastale) e per la gestione delle domande di costruzione.

029.434.05	<u>preventivo 2013</u>	<u>consuntivo 2013</u>
Occupazione area pubblica	1'000.--	9'145.00

Nell'anno in esame sono state fatturate diverse tasse per l'occupazione dell'area pubblica comunale. Si tratta di richieste temporanee legate principalmente a dei cantieri privati e la tassa è fissata in base alla superficie effettivamente occupata.

090 Diversi stabili amministrativi

090.312.00	<u>preventivo 2013</u>	<u>consuntivo 2013</u>
Acqua, energia e combustibile	50'000.--	69'201.50

Il prezzo dell'olio combustibile per il riscaldamento dello stabile del Palazzo comunale e degli uffici della Polizia intercomunale ha registrato negli ultimi anni la seguente variazione: 2011 cts 81.90/lt – 2012 cts 97.87/lt – 2013 cts 92.78/lt.

Il maggior costo, rispetto al preventivo ma pure rispetto all'anno precedente, è da ricondurre ad un maggior costo legato all'acquisto per energia elettrica.

SICUREZZA PUBBLICA

101 Altri servizi giuridici

101.301.03	<u>preventivo 2013</u>	<u>consuntivo 2013</u>
Stipendi/mercede curatori e tutori	2'000.--	11'635.40

Le disposizioni riguardo la retribuzione dei curatori e dei tutori prevede che, nel caso il pupillo sia dotato di sostanza propria, il costo è a completo carico dello stesso, mentre nel caso di pupilli in indigenza il costo viene assunto dal Comune di domicilio.

101.352.11	<u>preventivo 2013</u>	<u>consuntivo 2013</u>
Rimborso spese Delegazione Tutoria	32'000.--	24'931.20

La spesa prevista quale partecipazione ai costi dell'Autorità Regionale di Protezione è stimata in fr. 30'500.—. Da questi è stato dedotto l'importo di fr. 5'568.80 che corrisponde alla differenza del saldo dell'anno 2012.

113 Corpo polizia comunale

113.301.04	<u>preventivo 2013</u>	<u>consuntivo 2013</u>
Indennità pattugliatori	0.--	6'448.00

Dal mese di febbraio 2013 è attivo il "servizio pattugliatori" ai passaggi pedonali in Via Scuole (Curva Solarium e Centro scolastico al Burio).

Ai pattugliatori viene corrisposta un'indennità di fr. 8.— per ogni servizio svolto. Da febbraio a dicembre 2013 sono stati svolti 806 servizi.



113.318.28	<u>preventivo 2013</u>	<u>consuntivo 2013</u>
Servizio ausiliario di polizia	30'000.--	17'695.80

A partire dal mese di settembre 2012 era stato introdotto il servizio ausiliario di polizia con lo scopo di pattugliare i passaggi pedonali ed il traffico fermo in prossimità delle aree scolastiche onde prevenire situazioni pericolose e reprimere comportamenti sconvenienti degli utenti della strada. Una parte di servizio di sorveglianza viene ora svolta dai pattugliatori, ciò che comporta un minor costo di questo servizio.

115 Polizia intercomunale

115.352.17	<u>preventivo 2013</u>	<u>consuntivo 2013</u>
Rimborso Comuni convenzionati	79'600.--	121'689.00

La maggior spesa, quale rimborso ai Comuni convenzionati dell'eccedenza del centro di costo "115 Polizia intercomunale", è dovuta al maggior incasso di contravvenzioni elevate dagli agenti.

115.437.00	<u>preventivo 2013</u>	<u>consuntivo 2013</u>
Contravvenzioni polizia	280'000.--	333'397.66

L'incasso per le contravvenzioni della Polizia intercomunale è stato superiore a quanto previsto in sede di preventivo. L'importo di fr. 333'397.66 corrisponde al totale delle multe di tutto il comprensorio coperto dalla nostra Polizia. Questo importo va a coprire i costi di gestione e l'eccedenza viene ripartita tra i Comuni convenzionati.

140 Polizia del fuoco

140.352.03	<u>preventivo 2013</u>	<u>consuntivo 2013</u>
Corpo Pompieri Tenero	83'100.--	68'000.00

Il Comune di Tenero-Contra, che si occupa della gestione amministrativa-finanziaria del Corpo Pompieri, ci ha comunicato che per l'anno 2013 la nostra partecipazione si attesta sui costi dell'anno precedente. Abbiamo pertanto valutato un costo complessivo, pompieri urbani e pompieri di bosco, di fr. 68'000.—.

160 Protezione civile

160.352.04	<u>preventivo 2013</u>	<u>consuntivo 2013</u>
Consorzio Protezione Civile	89'200.--	73'657.10

Il Consorzio Protezione Civile Locarno e Vallemaggia ci ha comunicato l'importo di consuntivo che per l'anno 2013 ammonta a fr. 73'657.10. Un fattore che ha influito sul contenimento dei costi è dovuto al fatto che nell'anno 2013 il Consorzio ha vinto la causa contro l'IAS di Bellinzona che contestava il versamento delle indennità di perdita di guadagno. L'incasso delle indennità degli anni 2006-2007-2010-2011 ammonta a fr. 108'730.—.

EDUCAZIONE

200 Scuola dell'infanzia

200.302.00	<u>preventivo 2013</u>	<u>consuntivo 2013</u>
Stipendi docenti SI	458'500.--	424'806.35

Dal mese di settembre 2013 il numero delle sezioni di Scuola dell'infanzia è stato ridotto di una unità. Per questo motivo si registra una minor spesa per gli stipendi versati ai docenti.

200.302.02	<u>preventivo 2013</u>	<u>consuntivo 2013</u>
Supplenze docenti SI	5'000.--	16'662.70

200.436.00	<u>preventivo 2013</u>	<u>consuntivo 2013</u>
Indennità infortuni e malattia	2'000.--	9'576.00

A seguito di un caso di malattia tra le docenti di Scuola dell'infanzia, si registra un maggior costo per supplenze. Una parte di questo costo è stato recuperato tramite la copertura assicurativa per la perdita di salario in caso di malattia stipulata per i dipendenti comunali ed i docenti.

200.303.00	<u>preventivo 2013</u>	<u>consuntivo 2013</u>
Contributi AVS/AI/IPG/AD	50'700.--	60'390'90

Alla fine dell'anno scolastico 2012/2013 una docente di Scuola dell'infanzia ha optato per il passaggio al beneficio anticipato della pensione. In base alle nuove disposizioni cantonali, il Comune di nomina è tenuto a partecipare alle spese relative al supplemento sostitutivo AVS-AI.



200.313.05	<u>preventivo 2013</u>	<u>consuntivo 2013</u>
Spese di refezione	40'000.--	34'510.65
200.432.00	<u>preventivo 2013</u>	<u>consuntivo 2013</u>
Tasse scolastiche	55'000.--	44'368.00

La soppressione di una sezione di Scuola dell'infanzia ha comportato una minor spesa per i costi di refezione ed un minor incasso della partecipazione richiesta alle famiglie per i pasti consumati.

200.461.01	<u>preventivo 2013</u>	<u>consuntivo 2013</u>
Sussidi cantonali stipendi docenti	220'300.--	204'704.00

Il Dipartimento dell'educazione, della cultura e dello sport fissa annualmente l'importo forfettario per sezione di scuola dell'infanzia. Per l'anno 2013, per le sezioni con refezione scolastica, è previsto un contributo ai Comuni di fr. 81'930.—. A questo importo viene applicato il coefficiente di distribuzione cantonale che per il nostro Comune, per l'anno 2013 è stato del 51 %

210 Scuola elementare

210.312.00	<u>preventivo 2013</u>	<u>consuntivo 2013</u>
Acqua, energia e combustibile	75'000.--	84'427.50

Il maggior costo rispetto al preventivo è da attribuire al costo dell'olio combustibile anche se, rispetto all'anno 2012, si rileva una riduzione dei costi per il riscaldamento dello stabile di circa fr. 7'200.—. A titolo indicativo il costo per un litro di olio combustibile ha avuto negli ultimi tre anni la seguente evoluzione:
2011 cts 81.90/lit – 2012 cts 97.87/lit – 2013 cts 92.78/lit).

210.314.04	<u>preventivo 2013</u>	<u>consuntivo 2013</u>
Manutenzione stabili scuole	25'000.--	31'156.20

Il costo annuo per la manutenzione del Centro scolastico al Burio, negli ultimi tre anni, si è sempre attestato attorno ai fr. 30'000.—. Nell'anno in esame, oltre alla normale manutenzione, si può segnalare in particolare la sistemazione dell'aula utilizzata per il servizio di sostegno pedagogico. Il costo dell'intervento è stato di fr. 9'529.50.



210.317.01	<u>preventivo 2013</u>	<u>consuntivo 2013</u>
Scuola montana	22'000.--	14'429.95

Per l'organizzazione nel 2013 della "settimana bianca", effettuata a Bosco Gurin, e la "settimana verde", effettuata ad Airolo si è potuto far capo a delle strutture che hanno permesso uno svolgimento ottimale sia dal profilo organizzativo/logistico che da quello finanziario.

210.317.01	<u>preventivo 2013</u>	<u>consuntivo 2013</u>
Giornate di studio	15'000.--	3'734.60

In sede di preventivo l'importo di fr. 15'000.— viene valutato tenendo in considerazione l'utilizzo di mezzi pubblici per lo spostamento delle classi in caso di giornate di studio svolte all'esterno dell'Istituto scolastico. Nel limite del possibile per queste uscite si fa capo al veicolo in dotazione dell'Istituto scolastico; questo ha permesso di contenere il costo legato ai trasporti.

210.319.00	<u>preventivo 2013</u>	<u>consuntivo 2013</u>
Altre spese per beni e servizi	2'500.--	7'265.85

A seguito dell'entrata in vigore delle nuove disposizioni in materia di sicurezza stradale nell'ambito del trasporto di persone, il custode dell'Istituto scolastico e l'autista addetto al trasporto degli allievi, hanno frequentato il corso per l'ottenimento dell'attestato di capacità al trasporto di persone (categoria D/D1).

210.461.01	<u>preventivo 2013</u>	<u>consuntivo 2013</u>
Sussidi cantonali stipendi docenti	523'800.--	503'276.--

Il Dipartimento dell'educazione, della cultura e dello sport fissa annualmente l'importo forfettario per sezione di scuola elementare. Per l'anno 2013, per ogni sezione, è previsto un contributo di fr. 87'380.—. A questo importo viene applicato il coefficiente di distribuzione cantonale che per il nostro Comune, per l'anno 2013 è stato del 51 %.



CULTURA E TEMPO LIBERO

309 Altra promozione culturale

309.318.21	<u>preventivo 2013</u>	<u>consuntivo 2013</u>
Promozione culturale	12'000.--	6'305.05

La Commissione culturale nell'anno 2013 ho organizzato i seguenti eventi:

- Conferenza „Sicurezza e microcriminalità“
- Presentazione del libro „Il prete rosso“
- Concerto Rock'n Respect
- Concerto vocale-strumentale di primavera
- Conferenza „Il linguaggio del vino“
- La storia di San Nicolao

340 Sport

340.365.02	<u>preventivo 2013</u>	<u>consuntivo 2013</u>
Contributi a società sportive	40'000.--	39'250.--

I contributi versati alle società sportive nel 2013 sono i seguenti:

Vis Nova Maratona Ticino	fr.	150.00
Hockey Club Valle Verzasca	fr.	500.00
SlowUp Ticino	fr.	500.00
Sci Club Sassariente	fr.	1'300.00
Tennis Club Tenero-Gordola	fr.	2'000.00
Sci Club Cardada (copertura parz. deficit)	fr.	4'800.00
Associazione Calcio Gordola	fr.	8'000.00
Società Atletica SAG Gordola	fr.	9'000.00
Società Pallacanestro STAR Gordola	fr.	13'000.00
Totale	fr.	39'250.00

SALUTE PUBBLICA

490 Diversi

490.352.05	<u>preventivo 2013</u>	<u>consuntivo 2013</u>
SALVA Servizio ambulanza locarnese valli	146'000.--	129'036.70

Il Servizio ambulanza locarnese e valli aveva calcolato il preventivo 2013 con un costo procapite di fr. 33.31. Il consuntivo si è chiuso con un minor fabbisogno da coprire con i contributi dei Comuni che ha portato il costo complessivo per il nostro Comune a fr. 129'036.70.10 contro un preventivo di fr. 146'000.—. Il costo procapite risulta essere di fr. 29.26.



PREVIDENZA SOCIALE

500 Previdenza sociale**500.361.03****Contributi casse malati**preventivo 2013

866'800.--

consuntivo 2012**893'913.40**

Il contributo per la partecipazione comunale alle spese Assicurazione malattia, prestazione complementare, AVS e AI è calcolato in base all'indice di forza finanziaria (IFF) di ogni Comune.

Per gli anni 2013-2014 il nostro IFF è fissato a 88.95 punti (biennio 2011-2012 punti 86.70) e, in base alla tabella riportata in calce, risulta un aggravio del 8.5 % sul gettito comunale. Il preventivo era stato calcolato con l'aliquota di partecipazione del 8.5 %.

Comuni forti	IFF > 90	9.0 %
Comuni medi	IFF tra 60 e 90	8.5 %
Comuni deboli	IFF < 60	8.0 %

500.361.03**Partec. risanam. finanziario Cantone**preventivo 2013

170'000.--

consuntivo 2013**0.00**

Nell'ambito delle misure di risanamento dei conti cantonali, al momento della presentazione del preventivo del Canton Ticino per l'anno 2013, il Gran Consiglio decideva una partecipazione di 20 milioni di franchi a carico dei Comuni. Per il nostro Comune si trattava di un importo di fr. 170'000.— e, in prima battuta, era considerato una partecipazione comunale alle spese cantonali nel settore delle assicurazioni sociali.

Nel corso dell'anno 2013 la Sezione enti locali emanava una disposizione con la quale si definivano i parametri contabili per la registrazione del costo di fr. 170'460.—, che è stato contabilizzato al capitolo ammortamenti

560 Aiuti per affitti**560.366.01****Sussidio comunale per l'alloggio**preventivo 2013

25'000.-

consuntivo 2013**6'545.--**

Lo scorso anno sono state inoltrate 40 richieste di sussidio per l'alloggio: 36 sono state rifiutate non adempiendo a tutti i requisiti previsti dal regolamento; per gli altri 4 casi sono stati versati fr. 6'545.—.

570 Case per anziani

570.362.04	<u>preventivo 2013</u>	<u>consuntivo 2013</u>
Contributi anziani ospiti in istituti	975'800.--	1'057'286.15

I contributi comunali al finanziamento delle case per anziani sono stati calcolati su indicazione dalla Sezione del sostegno a enti e attività sociali, che ci ha fornito una stima delle aliquote da utilizzare per determinare il costo in base alla presenza di anziani ed al gettito comunale.

L'importo di fr. 1'057'286.15 comprende i 4 acconti versati per l'anno 2013 ed una valutazione del probabile conguaglio, calcolato in base alle presenze effettive avute nel corso dell'anno 2013 (già comunicato dall'Ufficio anziani), che con 14'321 giorni di presenza si sono mantenute sui livelli dello scorso anno (13'730).

570.362.12	<u>preventivo 2013</u>	<u>consuntivo 2013</u>
Contributo spese investimento Casa riposo Solarium	15'000.--	0.00

Non siamo ancora stati chiamati a finanziare i costi ipotecari per l'ampliamento previsto della Casa anziani Solarium di Gordola i cui lavori dovrebbero iniziare nel corso dell'anno 2014.

580 Assistenza agli anziani

580.365.07	<u>preventivo 2013</u>	<u>consuntivo 2013</u>
Contributi per il SACD	246'200.--	217'028.45

580.365.08	<u>preventivo 2013</u>	<u>consuntivo 2013</u>
Contributi per servizi appoggio	91'200.--	90'608.30

Anche i contributi comunali al servizio di assistenza e cura a domicilio e per i servizi di appoggio sono stati valutati, come per i contributi per le case anziani, in base alle indicazioni della Sezione del sostegno a enti e attività sociali.

580.365.08	<u>preventivo 2013</u>	<u>consuntivo 2013</u>
Partec. costi manten. anziani domicilio	0.--	70'259.95

Oltre alle partecipazioni ricorrenti nell'ambito dei costi legati agli anziani e alle cure a domicilio, l'Ufficio anziani del DSS, nel mese di gennaio 2013 ci informava che già a partire dall'anno 2013, a seguito dell'approvazione del preventivo 2013 dello Stato, ai Comuni sarebbe stata addebitata una partecipazione al finanziamento degli aiuti diretti per il mantenimento a domicilio degli anziani. Per l'anno 2013 il costo è stato di fr. 70'259.95.

581 Assistenza

581.361.06	<u>preventivo 2013</u>	<u>consuntivo 2013</u>
Al Cantone per sussidio assistiti	155'000.--	180'270.26

Il Cantone addebita al nostro Comune per l'anno 2013 il 25 % dei costi legati all'assistenza pubblica sugli anticipi versati a persone nostre domiciliate.

La quota a carico dei Comuni è passata nel giro di tre anni dal 20 % (2012) al previsto 30 % del 2014. Il costo di fr. 180'270.26 è lievitato non solo per l'aumento della partecipazione comunale ma pure per un sensibile incremento del numero delle persone al beneficio dell'assistenza pubblica.

TRAFFICO

620 Strade e posteggi

620.301.00	<u>preventivo 2013</u>	<u>consuntivo 2013</u>
Stipendi personale	441'200.--	479'379.05

Nel corso del 2013, a seguito di un caso di malattia, si è resa necessaria l'assunzione a tempo determinato di un operaio della squadra comunale.

Il recupero dello stipendio del dipendente ammalato è stato registrato nel conto 620.436.00 Indennità infortuni e malattia.

620.314.10	<u>preventivo 2013</u>	<u>consuntivo 2013</u>
Manutenzione strade	25'000.--	44'429.05

Si è proceduto a lavori di manutenzione su diversi tratti di strade comunali, in particolare si è provveduto alla verniciatura di diversi tratti di ringhiera di protezione (costo fr. 6'096.00).

Visto il maggior utilizzo del posteggio in zona Selvatica, si è resa necessaria, per ragioni di sicurezza, la posa di una barriera di protezione lungo il tratto incrocio con Via Valle Verzasca/Posteggio Selvatica.

620.314.11	<u>preventivo 2013</u>	<u>consuntivo 2013</u>
Manutenzione invernale strade	40'000.--	69'373.15

La maggior uscita rispetto al preventivo è dovuta principalmente al fatto che alla ditta Afor Castor Sagl - Camorino, ditta incaricata per il servizio calla neve Lotto II, l'indennità fissa annua di fr. 16'000.—, per la stagione 2012-2013, è stata versata solo nel mese di gennaio 2013.



Per contro il fisso annuo per la stagione 2013-2014, è stato regolarmente versato all'inizio di ottobre 2013, motivo per il quale l'anno contabile 2013, presenta due versamenti.

A titolo informativo si rileva come per le sole indennità fisse, e noleggio silo per il riempimento del veicolo spandisale, vengono versati ca. fr. 26'000.— annui di base.

Si osserva inoltre che, se da una parte le precipitazioni nevose nel 2013 non sono state particolarmente abbondanti (costo ca. fr. 9'000.—), per il servizio spandisale sono stati eseguiti diversi interventi, che hanno comportato una spesa solo per l'acquisto di sale ca. fr. 18'000.—.

620.436.00	<u>preventivo 2013</u>	<u>consuntivo 2013</u>
Indennità infortuni e malattia	2'000.--	45'411.45

Vedi commento conto. 620.301.00 Stipendi personale.

651 Aziende traffico locali

651.366.06	<u>preventivo 2013</u>	<u>consuntivo 2013</u>
Contributo abbonamento arcobaleno	45'000.--	54'256.50

L'8 ottobre 2012 era stata presentata in Consiglio comunale una mozione intesa a partecipare alle spese per gli abbonamenti degli studenti denominata "estensione dei sussidi per trasporti pubblici agli studenti fuori Cantone". Il Municipio, in accordo con il mozionante, ha in seguito elaborato una nuova ordinanza che prevede il sussidio seguente:

- abbonamento annuale "Arcobaleno"
 - il contributo è fissato in fr. 40.— per zona acquistata
- abbonamento "Generale (AG)"
 - per ogni AG è sussidiato un importo di fr. 240.—, pari al contributo massimo versato per l'acquisto di un abbonamento Arcobaleno annuo valido per tutte le zone
- abbonamento "Metà prezzo combinato con binario 7"
 - per ogni abbonamento è sussidiato un importo di fr. 120.—, pari al contributo massimo versato per l'acquisto di un abbonamento annuo Arcobaleno valido per tre zone

L'Ordinanza municipale è entrata in vigore il 10 luglio 2013 ed ha permesso di sussidiare già con l'anno accademico 2013/2014 gli studenti che frequentano Atenei fuori Cantone.

La ripartizione della spesa sostenuta per il sussidio è così ripartita:

- fr. 8'056.50 abb. estivo Ozono (rimborso 50 %) – 187 casi
- fr. 38'400.— abb. arcobaleno annuale – 230 casi
- fr. 7'800.— abb. "Generale (AG)" e "Metà prezzo/binario 7" – 49 casi



SIST. DEL TERRITORIO E PROTEZ. DELL'AMBIENTE

710 Fognature

710.314.15	<u>preventivo 2013</u>	<u>consuntivo 2013</u>
Manutenzione canalizzazioni	25'000.--	15'929.10
710.380.00	<u>preventivo 2013</u>	<u>consuntivo 2013</u>
Attribuzione al fondo canalizzazioni	25'000.--	15'000.--
710.480.00	<u>preventivo 2013</u>	<u>consuntivo 2013</u>
Prelievo accantonamento fognature	25'000.--	15'929.10

Come di consueto per il finanziamento della spesa legata alla manutenzione delle canalizzazioni si è fatto capo al Fondo manutenzione canalizzazioni. L'attribuzione al fondo per l'anno 2013 è stata fissata al momento dell'elaborazione dell'ordinanza sulla tassa d'uso canalizzazioni e definita in fr. 15'000.--.

710.352.08	<u>preventivo 2013</u>	<u>consuntivo 2013</u>
Consorzio Depurazione acque Verbano	314'200.--	282'147.21
710.434.04	<u>preventivo 2013</u>	<u>consuntivo 2013</u>
Tassa utenza fognature	339'000.--	259'263.50

Il Consorzio Depurazione Acque del Verbano ci ha inviato il consuntivo per l'anno 2013 che presenta un costo a nostro carico di fr. 282'147.21 (al netto dell'IVA), con una minor spesa rispetto al preventivo di fr. 32'052.79.

La tassa d'utenza per l'utilizzo delle canalizzazioni comunali è stata calcolata tenendo in considerazione il costo del Consorzio CDV oltre all'accantonamento legato alle spese di manutenzione delle canalizzazioni.

720 Nettezza pubblica

720.318.39	<u>preventivo 2013</u>	<u>consuntivo 2013</u>
Smaltimento rifiuti riciclabili (carta)	2'500.--	0.--
720.436.13	<u>preventivo 2013</u>	<u>consuntivo 2013</u>
Recupero raccolta materiale riciclabile	6'900.--	10'535.40

Nell'anno 2013 per lo smaltimento della carta abbiamo potuto beneficiare di un rimborso di fr. 2.— per quintale consegnato, mentre lo smaltimento del materiale ferroso raccolto è stato possibile con un rimborso a nostro favore di fr. 17.— per quintale consegnato.



720.352.19	<u>preventivo 2013</u>	<u>consuntivo 2013</u>
Rimborso Comune Tenero Piazza rifiuti	0.--	4'321.30

Come già anticipato con il preventivo dell'anno 2014, dal mese di settembre scorso abbiamo concordato una collaborazione con il Comune di Tenero-Contra per quanto concerne la consegna da parte delle economie domestiche dei rifiuti ingombranti e altri rifiuti all'infuori dei normali rifiuti solidi urbani che dovranno essere smaltiti mediante i "sacchi gialli" in dotazione nel nostro Comune.

Con il Comune di Tenero-Contra è stato concordato una partecipazione ai costi di gestione dell'ecocentro di fr. 14'000.— annui (IVA compresa). L'importo esposto corrisponde all'affitto dell'ultimo quadrimestre.

720.434.08	<u>preventivo 2013</u>	<u>consuntivo 2013</u>
Tassa sul sacco (TSS)	144'000.--	118'032.94

L'incasso di fr. 118'032.94 è composto da:

- fr. 25'251.40 vendita di 1033 clips per contenitori da 800 litri
- fr. 92'781.54 rimborso Petroplast per vendita rotoli ai rivenditori

La diminuzione dell'incasso per la vendita, rispetto all'anno precedente, di sacchi gialli o dei clips per i contenitori da 800 litri è da attribuire principalmente a quest'ultimi.

Se da un lato lo si può giustificare con la riduzione del quantitativo di rifiuti smaltiti (-128 ql rispetto al 2012), dall'altro si deve tener conto che taluni utenti del servizio acquistano i clips in grandi quantità che sono poi utilizzati sull'arco di più anni.

ECONOMIA PUBBLICA

860 Distribuzione energia elettrica

860.410.02	<u>preventivo 2013</u>	<u>consuntivo 2013</u>
Società elettrica sopracenerina	500'000.--	479'506.63

La Società elettrica sopracenerina ci ha comunicato l'ammontare del tributo a favore del nostro Comune, che è da ritenere ancora provvisorio, che risulta essere leggermente superiore a quello versato nel 2012.

Nel corso del mese di maggio verrà confermato l'importo effettivo, calcolato sul fatturato totale sul territorio di Gordola.



860.366.11	<u>preventivo 2013</u>	<u>consuntivo 2013</u>
Azioni promozione efficienza energetica	60'000.--	18'893.60
860.366.12	<u>preventivo 2013</u>	<u>consuntivo 2013</u>
Contributo sussidio collettori solari	0.--	2'242.00
860.366.14	<u>preventivo 2013</u>	<u>consuntivo 2013</u>
Contributo sussidio sostit. premistoppa	0.--	1'200.00
860.366.15	<u>preventivo 2013</u>	<u>consuntivo 2013</u>
Contributo sussidio sostituzione finestre	0.--	1'359.00

Al momento della stesura del preventivo 2013 si proponeva la creazione di un conto, con una proposta di spesa di fr. 60'000.—, nella quale si sarebbero inserite tutte le azioni e promozioni legate al risparmio di energia che sarebbero state messe in atto nell'anno.

Per una migliore lettura e trasparenza su quanto effettivamente proposto, al momento della registrazione delle singole spese legate a sussidi di vario genere a favore dei proprietari di immobili nel nostro Comune si optava per la creazione di un nuovo conto per ogni tipologia di contributo.

I nuovi conti sono legati alla nuova Ordinanza municipale concernente gli incentivi per l'efficienza energetica dei fabbricati ed a favore dell'uso d'energie rinnovabili nell'edilizia, entrata in vigore nell'anno 2013.

FINANZE E IMPOSTE

900 Imposte

900.400. Imposte

900.400.01	<u>preventivo 2013</u>	<u>consuntivo 2013</u>
Imposte reddito e sostanza (sopravv.)	450'000.--	1'268'152.65

La valutazione delle imposte da incassare per l'anno 2013, con un moltiplicatore all' 82 %, è stata fatta prendendo come base di calcolo le imposte già conguagliate per l'anno 2012 con l'aggiunta degli acconti per i casi sprovvisti di decisione di tassazione.

Si prevede un incasso di imposte comunali pari a fr. 7'124'066.— con un moltiplicatore politico all' 82 %. Il confronto con la previsione d'incasso per l'anno precedente (fr. 7'212'367.—) deve tener conto della riduzione di tre punti di moltiplicatore (85 % per l'anno 2012).



	base cantonale	moltiplicatore	imposta comunale
imposte persone fisiche	7'164'519	82.00 %	5'874'906
imposte persone giuridiche	711'626	82.00 %	583'534
imposta personale			69'272
imposta immobiliare			596'354
totale imposte comunali			7'124'066

La valutazione delle risorse fiscali per l'anno 2013 è stata effettuata sulla base del gettito cantonale base 2010, rispettivamente dei dati comunali accertati e consolidati dell'esercizio 2012 (non definitivi), elaborati dal Centro sistemi informativi di Bellinzona con data di riferimento 31 dicembre 2013.

Seppure in misura minore rispetto al passato si è proceduto adottando la dovuta prudenza per una quindicina di contribuenti che regolarmente presentano una variazione importante dei loro redditi imponibili.

L'ufficio di revisione, incaricato della verifica dei nostri conti, ha giudicato come attendibili e corretti i risultati di questa valutazione.

Da parte dell'Ufficio finanze è stata poi eseguita una verifica ed un aggiornamento del registro dei contribuenti, tenendo conto dei movimenti più importanti in entrata e in uscita negli anni 2011 e 2012, al fine di calcolare una valutazione il più oggettiva e reale possibile per quanto concerne il gettito fiscale per l'anno d'esercizio in esame.

Ancora una volta sono state registrate importanti entrate per sopravvenienze d'imposta comunale, relative agli anni precedenti all'anno di gestione, pari a fr. 1'268'152.65.

Come già sottolineato negli anni scorsi, le sopravvenienze d'imposta sono da sempre, ma in particolare negli ultimi esercizi, un elemento che contribuisce in modo determinante alla variazione fra risultati d'esercizio stimati a preventivo e quelli effettivi.

Ci permettiamo ancora una volta ricordare brevemente cosa sono le sopravvenienze d'imposta: si tratta della contabilizzazione delle differenze fra i gettiti valutati a consuntivo negli anni passati e quelli effettivi, ricalcolati ogni anno. Queste cifre influiscono sul conto di gestione corrente dell'anno in cui le tassazioni mancanti degli anni precedenti vengono accertate e possono influenzarlo negativamente o positivamente (come successo negli ultimi anni).

Dalle tabelle sottostanti risulta evidente come 75 contribuenti, ai quali sono stati notificati 86 conguagli d'imposta nell'anno 2013, hanno permesso di produrre sopravvenienze per circa fr. 750'000.—.

Una seconda parte di queste sopravvenienze è legata, come accennato, ad una cautela nella rivalutazione dell'introito fiscale per gli anni 2011 e precedenti, mentre per l'anno 2012 le sopravvenienze che potrebbero scaturire nei prossimi anni risultano essere di molto ridimensionate.



SOPRAVVENIENZE PER ANNO D'IMPOSTA		
Imposte esercizio anno 2009	fr.	142'155.00
Imposte esercizio anno 2010	fr.	184'621.00
Imposte esercizio anno 2011	fr.	425'026.00
Imposte esercizio anno 2012	fr.	194'350.00
Totale	fr.	946'152.00

SOPRAVVENIENZE PER TIPO CONTRIBUENTE			
		PERSONE FISICHE	PERSONE GIURIDICHE
Imposte esercizio anno 2009	fr.	69'811.00	72'344.00
Imposte esercizio anno 2010	fr.	179'125.00	5'496.00
Imposte esercizio anno 2011	fr.	373'122.00	51'904.00
Imposte esercizio anno 2012	fr.	89'744.00	104'606.00
Totale	fr.	711'802.00	234'350.00

Si è proceduto inoltre alla cancellazione a bilancio del saldo dei crediti d'imposta per l'anno 2006 per un totale di fr. 9'327.55.

900.400.03	<u>preventivo 2013</u>	<u>consuntivo 2013</u>
Imposte alla fonte	330'000.--	222'058.20

La nostra valutazione sull'incasso delle imposte alla fonte per l'anno 2013 è di fr. 270'000.—. Da questo importo, nell'esercizio 2013, è stato dedotto il saldo negativo (differenza di stima) sulle imposte alla fonte incassate nel 2012, il cui importo effettivo ci è stato comunicato nel mese di giugno 2013.

920 Perequazione finanziaria

920.361.07	<u>preventivo 2013</u>	<u>consuntivo 2013</u>
Contributo fondo di perequazione	30'000.--	29'275.--
920.444.00	<u>preventivo 2013</u>	<u>consuntivo 2013</u>
Contributo di livellamento	1'650'000.--	1'676'025.--

Già al momento della stesura del preventivo 2013 si era prevista una riduzione del contributo di livellamento (CL), rispetto all'anno precedente dove si era registrato un incasso di fr. 1'943'367.—, a seguito dell'abbassamento del moltiplicatore d'imposta dell'anno 2012.



Il contributo di livello per l'anno 2013 è stato calcolato come segue:

dati per il calcolo contributo di livellamento (CL) 2013

gettito comunale pro-capite medio 06-10	fr.	1'967.29
gettito cantonale medio 06-10 (70 %)	fr.	2'515.19
popolazione finanziaria media 06-10	unità	4'370
differenza sul gettito pro-capite	fr.	547.90
moltiplicatore comunali (MP)		87.50 %
moltiplicatore medio cantonale (MCM)		78.00 %
% CL se MCM = 78% e MP = 85.00 %		70.00 %

calcolo del contributo

fr.	547.90	x	4370	=	fr.	2'394'323	
						% CL se MCM = 78% e MP = 85.00 %	70.00 %
						contributo di livellamento 2013	fr. 1'676'026

arrotondato a fr. 1'676'025.-

931 Partecipazione a entrate cantonali

931.441.00	<u>preventivo 2013</u>	<u>consuntivo 2013</u>
Tasse sugli utili immobiliari	150'000.--	162'700.95

La quota parte dell'imposta sugli utili immobiliari riversata al nostro Comune si attesta sulla media degli anni scorsi. L'anno 2012, con un riversamento di fr. 207'217.10, deve essere considerato un anno "anomalo" in considerazione dell'impennata di contrattazioni immobiliari che si era riscontrata in quell'anno.

931.441.01	<u>preventivo 2013</u>	<u>consuntivo 2013</u>
Tasse immobiliari PG	50'000.--	38'006.00

Il Cantone riversa ai Comuni una quota del 40 % dell'imposta soltanto a quelli che partecipano al riparto delle imposte delle aziende idroelettriche e limitatamente alle imposte delle stesse aziende.

Considerato che il nostro Comune partecipa al riparto di due importanti aziende idroelettriche beneficiamo di questa importante quota di imposta.

Il riversamento avviene solo al momento dell'incasso effettivo da parte del Cantone.

940 Interessi

940.329.00	<u>preventivo 2013</u>	<u>consuntivo 2013</u>
Interessi remuneratori passivi	35'000.--	26'707.00

La riduzione al 1.5 % del tasso d'interesse versato ai contribuenti sul rimborso delle somme d'imposta versate in eccedenza, decisa dal Consiglio di Stato, ha causato un minor costo per interessi passivi.

940.420.00	<u>preventivo 2013</u>	<u>consuntivo 2013</u>
Interessi attivi conti correnti	12'000.--	7'016.96

Nel corso dell'anno 2013 abbiamo avuto la possibilità, grazie alla scadenza di due prestiti fissi, di ridurre la liquidità: ad inizio anno disponevamo di 4.1 milioni di franchi e a fine anno 1.0 milione.

Il prestito di fr. 2'000'000.— in scadenza nel mese di maggio è stato interamente rimborsato, mentre per quello di fr. 2'500'000.— in scadenza il mese di dicembre si è deciso un rimborso parziale di fr. 1'500'000.—.

La riduzione della liquidità ed i tassi d'interesse sempre più ridotti hanno determinato un minor incasso d'interessi attivi.

940.421.03	<u>preventivo 2013</u>	<u>consuntivo 2013</u>
Interessi c/c AAP	162'700.--	159'258.60

Il debito dell'Azienda Acqua Potabile verso il Comune è aumentato dal 1.1. al 31.12.2013 di fr. 130'043.45 e porta ad avere un impegno complessivo totale dell'AAP di fr. 5'557'821.45.

Il tasso applicato per il calcolo dell'interesse 2.89 %, corrisponde al tasso medio pagato dal Comune sul totale dei prestiti registrati a bilancio.

990 Ammortamenti

990.331.	<u>preventivo 2013</u>	<u>consuntivo 2013</u>
Ammortamenti ordinari	1'631'800.--	1'797'074.15

990.332.	<u>preventivo 2013</u>	<u>consuntivo 2013</u>
Ammortamenti supplementari	630'900.--	614'200.--

Gli ammortamenti sui beni amministrativi iscritti a bilancio sono stati calcolati in base alle nuove disposizioni previste dalla Legge Organica Comunale (LOC) entrate in vigore il 1° gennaio 2009.



Gli ammortamenti medi registrati, ordinari e supplementari sui beni amministrativi iscritti a bilancio al 01.01.2013 (escluse le opere per l'evacuazione e depurazione delle acque) è pari al 18.15 %.

Gli ammortamenti medi totali sui beni amministrativi iscritti a bilancio al 01.01.2013 (compreso le opere per l'evacuazione e depurazione delle acque) è pari al 16.19 %.

Con l'approvazione del MM 1250, Richiesta di un ammortamento supplementare di fr. 630'900.— dei beni amministrativi e relativo aggiornamento del Preventivo 2013 del Comune di Gordola, il Consiglio comunale si è già espresso favorevolmente sull'opportunità di voler procedere anche nel 2013 ad un ammortamento supplementare del 5 %.

Questa operazione ha permesso in primis di compensare parzialmente l'importante incasso di sopravvenienze d'imposta per gli anni antecedenti il 2012.

Negli ultimi quattro anni, dal 2010 al 2013, abbiamo regolarmente sottoposto al Legislativo la richiesta di un ammortamento supplementare, con la convinzione che questo modo di gestire le finanze comunali in modo oculato fosse quello più pagante: una politica di alleggerimento del carico fiscale sui contribuenti accompagnata da una maggiore riduzione del valore dei beni amministrativi iscritti a bilancio.

L'aver abbattuto in questi quattro anni un valore supplementare di 2.8 milioni di franchi di beni amministrativi ha rafforzato la stabilità del moltiplicatore politico del nostro Comune a lungo termine.

Per i costi relativi agli ammortamenti sui beni amministrativi, vi rimandiamo al dettaglio della tabella allegata.



5. Indicatori finanziari

N°	Tipo indicatore	Scala di valutazione	
1	Copertura delle spese correnti [(ricavi correnti senza accrediti interni e riversamenti – spese correnti senza addebiti interni e riversamenti) / spese correnti senza addebiti interni e riversamenti] * 100 Formula = $[(4-47-49-(3-37-39)) / (3-37-39)] \times 100$	Sufficiente-positivo > 0% Disavanzo moderato -2,5%-0% Disavanzo importante < -2,5%	-2.7%
2	Ammortamenti amministrativi in percentuale dei beni amministrativi [Ammortamenti amministrativi ordinari e supplementari / beni amministrativi ad inizio anno senza partecipazioni] * 100 Formula = $[(331+332) / (14 +16+17)] \times 100$	Limite minimo di legge, da raggiungere progressivamente $\geq 10\%$	16.2%
3	Quota degli interessi [interessi netti / ricavi correnti senza accrediti interni e riversamenti] * 100 Formula = $[(32-(42-424)) / (4-47-49)] \times 100$	Bassa < 2% Media 2% - 5% Alta 5% - 8% Eccessiva > 8%	2.5%
4	Quota degli oneri finanziari [interessi netti e ammortamenti amministrativi / ricavi correnti senza accrediti interni e riversamenti] * 100 Formula = $[(331+332+32-(42-424)) / (4-47-49)] \times 100$	Bassa < 5% Media 5% - 15% Alta 15% - 25% Eccessiva > 25%	19.9%
5	Grado di autofinanziamento [autofinanziamento / investimenti netti] * 100 Form. = $[(4-3+331+332+333) / (5-57-(6-67-68))] \times 100$	Ideale > 100% Sufficiente - buono 70% - 100% Problematico < 70%	122.6%
6	Capacità di autofinanziamento [autofinanziamento / ricavi correnti senza accrediti interni e riversamenti] * 100 Formula = $[(4-3+331+332+333) / (4-47-49)] \times 100$	Buona > 20% Media 10% - 20% Debole < 10%	14.6%
7	Debito pubblico procapite [debito pubblico / popolazione finanziaria] x 100 Formula = $[(2-29-10-11-12-13) / (\text{popolazione finanziaria})]$	Basso < 1'000 fr. Medio fr. 1'000 – fr. 3'000 Elevato fr. 3'000 – fr. 5'000 Eccessivo > fr.5'000	2'243
8	Quota di capitale proprio [capitale proprio / totale dei passivi] * 100 Formula = $[(1-19)-(2-29)) / (2)] \times 100$	Eccessiva > 40% Buona 20% - 40% Media 10% - 20% Debole < 10%	14.8%
9	Quota di indebitamento lordo [debiti a breve e medio termine e per gestioni speciali / ricavi correnti senza accrediti interni e riversamenti] * 100 Formula = $[(21+22+23) / (4-47-48-49)] \times 100$	Molto buona < 50% Buona 50% - 100% Discreta 100% - 150% Alta 150% - 200% Critica > 200%	146.6%
10	Quota degli investimenti [investimenti lordi / spese di gestione corrente senza ammortamenti e addebiti interni e riversamenti + uscite di investimento] x 100 Formula = $5 / [3+5-(331+332+333+37+38+39)] \times 100$	Molto alta > 30% Elevata 20% - 30% Media 10% - 20% Ridotta < 10%	14.1%
11	Moltiplicatore politico		82.00%



EVOLUZIONE INDICATORI FINANZIARI DEL COMUNE DI GORDOLA

Tipo indicatore	Anno	Anno	Anno	Anno	Anno	Anno	Anno
	2007	2008	2009	2010	2011	2012	2013
Copertura delle spese correnti	0.1	-2.4	2.1	1.3	2.8	0.5	-2.7
Ammortamenti amministrativi in % sui beni amministrativi	8.6	7.9	8.0	11.8	14.9	16.5	16.2
Quota degli interessi	4.1	4.6	4.2	3.7	3.3	2.9	2.5
Quota degli oneri finanziari	18.9	18.6	18.3	21.3	21.9	21.4	19.9
Grado di autofinanziamento	53.9	57.9	340.3	814.8	473.5	167.8	122.6
Capacità di autofinanziamento	14.9	11.6	16.1	18.9	21.2	19.0	14.6
Debito pubblico pro-capite	3'933	4'130	3'537	3'052	2'611	2'360	2'243
Quota di capitale proprio	12.0	10.6	11.7	12.8	14.4	14.4	14.8
Quota di indebitamento lordo	210.8	230.4	219.5	197.5	172.4	169.9	146.6
Quota degli investimenti	32.8	22.0	10.0	10.2	12.2	14.5	14.1
Moltiplicatore politico	90%	90%	90%	87.5%	87.5%	85.0%	82.0%
Indice forza finanziaria	93.49	93.49	87.23	87.23	86.70	86.70	88.95

INDICATORI FINANZIARI - VALORI MEDIA CANTONALE

Tipo indicatore	Anno	Anno	Anno	Anno	Anno	Anno	Anno
	2007	2008	2009	2010	2011	2012	2013
Copertura delle spese correnti	0.9	0.1	1.9	3.3	5.3		
Ammortamenti amministrativi in % sui beni amministrativi	10.3	9.2	13.9	13.2	11.5		
Quota degli interessi	-0.5	-0.8	-1.2	-1.4	-1.2		
Quota degli oneri finanziari	7.4	7.8	6.3	6.7	6.4		
Grado di autofinanziamento	106.8	105.6	150.4	137.3	107.1		
Capacità di autofinanziamento	12.8	10.8	16.3	16.1	14.5		
Debito pubblico pro-capite	4'023	4'033	3'706	3'526	3'567		
Quota di capitale proprio	16.3	16.3	16.9	17.4	19.6		
Quota di indebitamento lordo	155.7	155.5	138.2	137.4	134.7		
Quota degli investimenti	15.8	14.2	15.2	15.3	16.2		
Moltiplicatore politico							
Indice forza finanziaria	100	100	100	100	100		



6. GESTIONE INVESTIMENTI

Nel corso dell'anno 2013 sono state effettuate spese per investimenti per un totale di fr. 1'934'480.70.

Le entrate per investimenti sono state pari a fr. 282'065.40; l'onere netto per investimenti ammonta a fr. 1'652'415.30.

Nella tabella "Controllo crediti", allegata al presente documento, vengono dati, per ogni singola opera d'investimento, i dettagli che permettono di monitorare lo stato di avanzamento dei lavori.

Conformemente all'art. 168 cpv. 2 della Legge organica comunale, nel caso in cui un investimento presentasse un sorpasso di almeno il 10% del credito originario e superiore a fr. 20'000.--, occorre sottoporlo al Consiglio comunale per approvazione.

Per sorpassi che invece risultano inferiori è sufficiente chiedere la ratifica ad opera terminata o a posteriori.

Segnaliamo inoltre i seguenti conti che sono stati chiusi il 31.12.2013.

Conto 020.589.01 Realizzazione sito WEB Comune di Gordola

In data 11 giugno 2010 il Municipio deliberava alla ditta Assolo Networks SA di Bellinzona il mandato per la realizzazione e l'implementazione del nuovo sito Web del Comune di Gordola.

L'importo dell'offerta era di fr. 7'909.— (IVA esclusa) e per il finanziamento si decideva di aprire un credito per delega (art. 23 Regolamento comunale) per un importo di fr. 10'000.—.

Il costo complessivo legato alla realizzazione del sito Web gordola.ch ammonta a fr. 8'100.20.

Il conto 020.589.01, viene pertanto chiuso e si chiede al Consiglio comunale di ratificare la spesa d'investimento.

Conto 620.501.19 Costruzione passerella Verzasca

In data 4 aprile 2000 il Consiglio Comunale, decidendo sul MM no. 931, concedeva al Municipio un credito globale di fr. 780'000.00 (IVA compresa), per la costruzione della passerella pedonale/ciclabile sul fiume Verzasca.

In data 28 febbraio 2005 il Consiglio Comunale, decidendo sul MM no. 1021 concedeva al Municipio un credito supplementare di fr. 276'404.05 (fr. 238'000.00 + fr. 38'404.05) IVA 8% compresa, per la costruzione della



passerella pedonale/ciclabile sul fiume Verzasca e sistemazione dell'argine sponda sinistra fiume Verzasca.

Credito stanziato: MM.n.ro. 931	fr.	780'000.00
Aggiornamento indice nazionale prezzi settembre 2004	fr.	29'545.00
Totale credito aggiornato al settembre 2004	fr.	809'545.00
Credito stanziato: MM.n.ro. 1021	fr.	276'404.05
Totale credito aggiornato al gennaio 2005	fr.	1'085'949.00

Il costo dei lavori per la costruzione della passerella pedonale/ciclabile sul fiume Verzasca, ultimati nel mese di luglio 2005, ammontavano a fr. 1'082'931.16. A questo vanno aggiunte le spese legali pagate dal Comune nell'ambito del ricorso contro il credito supplementare votato dal Consiglio comunale, pari a fr. 6'326.—.

Il costo complessivo dell'opera è pari a fr. 1'089'257.16 ed il credito d'investimento votato dal Consiglio comunale ammonta a fr. 1'085'949.—. Il sorpasso di spesa è pari a fr. 3'308.16.

Il conto 620.501.19, viene pertanto chiuso e si chiede al Consiglio comunale di ratificare la spesa d'investimento totale di 1'089'257.16 ed il sorpasso pari a fr. 3'308.16.

Conto 620.506.12 Segnaletica verticale Via Gaggiole (Al Motto)

In data 7 ottobre 2013 il Municipio con Risoluzione Municipale 1808, ha dato mandato alla ditta Roadart Sagl, Via Terriciuole 85 – 6516 Cugnasco per la fornitura e la posa di 58 paletti X – Last per un importo totale di fr. 16'614.43 IVA 8% compresa.

Il credito per delega è stato stanziato in base all'art. 23 del Regolamento Comunale di Gordola.

Il costo dei lavori di posa della segnaletica, ultimati nel mese di novembre 2013, ammonta a fr. 14'895.—.

Il conto 620.506.12, viene pertanto chiuso e si chiede al Consiglio comunale di ratificare la spesa d'investimento.

Conto 620.565.00 Contributo realizzazione “posteggi verdi” Valle Verzasca

Con l'approvazione da parte del Consiglio comunale del MM 1205, si dava il via libera all'adesione al progetto regionale “Aree verdi” in Valle Verzasca. Il contenuto del messaggio municipale prevedeva:

- il conferimento di un mandato di prestazione per la gestione dei parcheggi turistici in Valle Verzasca alla omonima Fondazione
- l'approvazione del relativo regolamento intercomunale di disciplinamento dei parcheggi turistici in Valle Verzasca



- la concessione di un credito per gli investimenti iniziali, una tantum, di fr. 40'140.30

Il conto 620.565.00, che presenta un spesa complessiva di fr. 40'140.30, viene pertanto chiuso e si chiede al Consiglio comunale di ratificare la spesa d'investimento.

Conto 620.506.11 Acquisto motofalciatrice multifunzionale

Le due macchine "motofalciatrice" in dotazione alla squadra comunale, una dal 1979 e l'altra dal 1985, negli ultimi anni usate quasi esclusivamente per lo sgombero della neve dai marciapiedi, oltre a essere logorate, non garantivano più quella sicurezza per l'uso previsto dalle normative in materia.

Si propendeva pertanto per l'acquisto di una nuova "motofalciatrice" multifunzionale, munita di "tarüpp" e ruote a griglia che permettono pure, oltre ad un normale taglio, anche quello lungo scarpate in pendenza, ciò che con i mezzi precedenti non era fattibile.

Inoltre il mezzo è adattabile, con la lama spazzaneve o la fresa recuperate dai vecchi mezzi, per il servizio calla neve, per contro le vecchie macchine sono state ritirate per un importo di fr. 2'574.60 dalla ditta fornitrice.

Il municipio, con ris. mun. 1453 del 24.6.2013, ha aperto un credito per delega (art. 23 RC) di fr. 18'000.—, utilizzato in misura di fr. 17'967.—.

Il conto 620.506.11, viene pertanto chiuso e si chiede al Consiglio comunale di ratificare la spesa d'investimento.

Conto 710.501.14 Canalizzazione Lotto XXXII - Campisci

In data 11 gennaio 1990 il Consiglio Comunale, decidendo sul MM no. 747 concedeva al Municipio un credito globale di Fr. 610'000.00, per la sostituzione della canalizzazione (acque nere e acque chiare) in Via Campisci – mappale 75 RFD.

Credito stanziato: MM.n.ro. 747	fr.	610'000.00
Aggiornamento indice nazionale prezzi maggio 1993	fr.	108'185.00
Totale credito aggiornato a maggio 1993	fr.	718'185.00
Opere 1.a fase – eseguito nel corso del 1993	fr.	202'570.00
Credito residuo dopo la 1.a fase	fr.	515'615.00
Aggiornamento indice nazionale presso – aprile 2012 – solo sul credito residuo di fr. 515'435.00	fr.	83'048.00
Totale credito residuo aggiornato ad aprile 2012	fr.	598'663.00
Opere 2.a fase – ultimate nel mese di marzo 2013	fr.	562'213.20



Il costo dei lavori della II fase, ultimati nel mese di marzo 2013, ammonta a fr. 562'213.20.

Il costo totale dei lavori della 1.a fase e della 2.a fase ammontano a complessivi fr. 764'783.20. Il credito votato, con l'aggiunta degli aggiornamenti all'indice nazionale dei prezzi di fr. 191'233.—, è pari a fr. 801'233.— ed il conto chiude con un minor costo rispetto al credito aggiornato di fr. 36'449.80.

Il conto 710.501.14, viene pertanto chiuso e si chiede al Consiglio comunale di ratificare la spesa d'investimento.



7. CONSIDERAZIONI FINALI

Negli ultimi 10 anni, tranne per l'anno 2008 nel quale si era verificato un risultato negativo, le finanze comunali hanno sempre registrato cifre in positivo.

Il disavanzo d'esercizio di fr. 386'215.11 non rappresenta per contro una sorpresa in quanto, già al momento dell'approvazione del preventivo 2013, dopo l'aggiornamento dei conti a seguito dell'abbassamento del moltiplicatore d'imposta dal 85 % al 82 %, si profilava una perdita d'esercizio di circa fr. 92'000.—.

Questo risultato negativo, che non va ancora letto come "il giro di boa" delle finanze comunali, segnala comunque inequivocabilmente la tendenza che si verificherà nei prossimi anni.

I costi che scaturiranno dagli importanti investimenti che verranno concretizzati nei prossimi anni, la modifica della LA-LAEI che ha ridimensionato il contributo versato ai Comuni dai gestori delle reti elettriche e le richieste da parte del Consiglio di Stato di un sempre più marcato coinvolgimento degli enti locali nel risanamento delle finanze cantonali sono solo alcuni temi che nei prossimi anni influiranno, in modo negativo, sulle finanze comunali.

Se finora, compreso l'anno in esame, abbiamo potuto contare su delle entrate supplementari legate alle sopravvenienze d'imposta, si profila d'ora in avanti una riduzione di questa importante entrata che ha sempre permesso di avere delle finanze sane che hanno portato a chiudere gli esercizi con dei risultati molto migliori rispetto a quanto previsto.

È utile ricordare che quanto si è verificato negli anni dal 2010 al 2013 è da ritenere come una situazione transitoria e puntuale, quindi non automaticamente ripetibile per gli anni futuri, soprattutto in funzione dei loro volumi.

Per quanto riguarda gli introiti legati alla perequazione, segnaliamo che quella attualmente in vigore è minacciata da cambiamenti delle modalità di determinazione oltre che dagli automatici ridimensionamenti per la riduzione del gettito delle persone giuridiche, in particolare le banche a livello cantonale.

Se per gli anni 2014 e 2015 potremo ancora contare su un consistente contributo di livellamento grazie al fatto che è già stato definito il moltiplicatore cantonale medio al 76 % per entrambe gli anni, a partire dall'anno 2016 si può ipotizzare una drastica riduzione dell'aiuto cantonale: la politica ribassista dei moltiplicatori comunali che si è manifestata in molti Comuni negli anni 2011-2012 ha già invertito la tendenza. Questo porterà ad un aumento del moltiplicatore cantonale medio e per il nostro Comune, a parità di moltiplicatore politico, equivale ad una massiccia riduzione del contributo di perequazione.

Ribadiamo in conclusione come nei prossimi anni sarà di estrema importanza una gestione oculata e parsimoniosa che, in particolare per quanto riguarda le opere d'investimento, tenga conto della necessità inderogabile di intervenire in un determinato ambito o settore.



8. RISOLUZIONE

Premesso quanto sopra, richiamate le spiegazioni dei singoli capitoli, invitiamo codesto onorando Consiglio Comunale a voler risolvere:

- 1) È approvato il consuntivo 2013 del Comune di Gordola che presenta un totale di uscite correnti di fr. 14'322'176.93, ricavi correnti di fr. 13'935'961.82 e un disavanzo d'esercizio di fr. 386'215.11; un onere netto per investimenti di fr. 1'652'415.30; un avanzo totale di fr. 372'643.74, unitamente al bilancio chiuso il 31 dicembre 2013;
- 2) è approvata la destinazione del disavanzo d'esercizio di fr. 386'215.11 in diminuzione del capitale proprio;
- 3) è approvato il consuntivo d'investimento, inerente la realizzazione del sito Web del Comune di Gordola, che presenta un costo complessivo d'investimento di fr. 8'100.20;
- 4) è approvato il consuntivo dell'investimento inerente la posa delle segnaletica verticale in Via Gaggiole (Al Motto), che presenta un costo complessivo d'investimento di fr. 14'895.00;
- 5) è approvato il consuntivo d'investimento, inerente la costruzione della Passerella pedonabile/ciclabile sul Fiume Verzasca, che presenta un sorpasso di spesa di fr. 3'308.11 ed un costo complessivo d'investimento di fr. 1'089'257.16;
- 6) è approvato il consuntivo dell'investimento inerente la partecipazione finanziaria del Comune alla realizzazione dei "Posteggi verdi" in Valle Verzasca, che presenta un costo complessivo d'investimento di fr. 40'140.30;
- 7) è approvato il consuntivo dell'investimento inerente l'acquisto di una motofalciatrice multifunzionale, che presenta un costo complessivo d'investimento di fr. 17'967.00;
- 8) è approvato il consuntivo dell'investimento inerente la realizzazione della canalizzazione Lotto XXXII Campisci, che presenta un costo complessivo d'investimento di fr. 764'784.20, con una minor spesa di fr. 36'449.80;

Con ogni ossequio.

Per il Municipio:

il Sindaco
fto. arch. A. Zuellig

il Segretario
fto. T. Stefanicki

Gordola, 1° aprile 2014

Approvato con risoluzione municipale no. 2399 del 31.03.2014
Va per esame alla Commissione della Gestione



9. ALLEGATI

Conto di gestione corrente

- 9.1 Ricapitolazione per dicasteri
- 9.2 Ricapitolazione conto di gestione corrente
- 9.3 Ripartizione per genere di conto
- 9.4 Presentazione dettagliata della gestione corrente
- 9.5 Consuntivo secondo la classificazione istituzionale

Conto gestione investimenti

- 10.1 Ricapitolazione per dicasteri
- 10.2 Ricapitolazione con classificazione istituzionale
- 10.3 Ricapitolazione per genere di conto
- 10.4 Presentazione dettagliata della gestione investimenti
- 10.5 Consuntivo secondo la classificazione istituzionale

Diversi

- 11.1 Consuntivo secondo la classificazione istituzionale

Bilancio

- 12.1 Riassunto del bilancio
- 12.2 Ricapitolazione per genere di conto
- 12.3 Presentazione dettagliata del bilancio

Allegati

- 13.1 Beni amministrativi e patrimoniali
- 13.2 Tabella dei prestiti
- 13.3 Tabella controllo crediti
- 13.4 Conto dei flussi
- 13.5 Rapporto di revisione



CONSUNTIVO SECONDO LA CLASSIFICAZIONE ISTITUZIONALE
PER L'ANNO 2013

COMUNE GORDOLA	
Pagina	34

DICASTERO	RICAPITOLAZIONE CONTO DI GESTIONE CORRENTE				PREVENTIVO 2013	
	CONSUNTIVO 2013		2013		SPESE CORRENTI	RICAVI CORRENTI
	SPESE CORRENTI		RICAVI CORRENTI			
0 AMMINISTRAZIONE GENERALE	1'569'700.78	11.26 %	209'022.75	1.50 %	1'516'300.00	191'600.00
1 SICUREZZA PUBBLICA	1'100'856.66	7.90 %	465'706.36	3.34 %	1'062'800.00	357'000.00
2 EDUCAZIONE	2'966'122.92	21.28 %	885'503.10	6.35 %	3'043'150.00	911'000.00
3 CULTURA E TEMPO LIBERO	253'547.45	1.82 %	0.00	0.00 %	265'000.00	0.00
4 SALUTE PUBBLICA	161'512.60	1.16 %	8'534.70	0.06 %	176'500.00	6'000.00
5 PREVIDENZA SOCIALE	2'699'145.66	19.37 %	14'471.80	0.10 %	2'740'750.00	20'200.00
6 TRAFFICO	1'260'789.65	9.05 %	216'952.40	1.56 %	1'149'800.00	164'600.00
7 PROTEZIONE AMBIENTE E SISTEMAZIONE TERRITORIO	899'690.24	6.46 %	773'175.22	5.55 %	958'500.00	831'400.00
8 ECONOMIA PUBBLICA	76'872.00	0.55 %	492'406.63	3.53 %	119'300.00	506'000.00
9 FINANZE E IMPOSTE	3'333'938.97	23.92 %	10'870'188.86	78.00 %	3'052'700.00	3'002'900.00
TOTALI	14'322'176.93	102.77 %	13'935'961.82	100.00 %	14'084'800.00	5'990'700.00
FABBISOGNO D'IMPOSTA						8'094'100.00
DISAVANZO D'ESERCIZIO			386'215.11	2.77 %		
TOTALI A PAREGGIO	14'322'176.93		14'322'176.93		14'084'800.00	14'084'800.00



CONSUNTIVO SECONDO LA CLASSIFICAZIONE ISTITUZIONALE
PER L'ANNO 2013

COMUNE GORDOLA	
Pagina	35

RICAPITOLAZIONE CONTO DI GESTIONE CORRENTE
PRIMA RICAPITOLAZIONE

		SPESE	%	RICAVI	%
0	AMMINISTRAZIONE GENERALE				
011	Organi comunali	169'189.67	1.21	0.00	0.00
020	Amministrazione comunale	695'216.21	4.99	10'367.85	0.07
029	Amministrazione costruzioni	523'530.25	3.76	147'593.05	1.06
090	Diversi stabili amministrativi	181'764.65	1.30	51'061.85	0.37
	TOTALE PER DICASTERO	1'569'700.78		209'022.75	
1	SICUREZZA PUBBLICA				
100	Catasto e misurazioni	10'356.35	0.07	2'547.65	0.02
101	Altri servizi giuridici	162'119.85	1.16	20'142.05	0.14
113	Corpo polizia comunale	399'242.75	2.86	13'419.00	0.10
115	Polizia intercomunale	321'052.48	2.30	379'877.66	2.73
120	Giustizia	2'340.50	0.02	0.00	0.00
140	Polizia del fuoco	71'961.45	0.52	0.00	0.00
151	Istruzione militare	9'487.58	0.07	0.00	0.00
160	Protezione civile	124'295.70	0.89	49'720.00	0.36
	TOTALE PER DICASTERO	1'100'856.66		465'706.36	
2	EDUCAZIONE				
200	Scuola dell'infanzia	772'946.70	5.55	269'898.00	1.94
210	Scuola elementare	2'177'096.22	15.62	615'605.10	4.42
212	Scuole medie	16'080.00	0.12	0.00	0.00
	TOTALE PER DICASTERO	2'966'122.92		885'503.10	
3	CULTURA E TEMPO LIBERO				
309	Altra promozione culturale	18'855.05	0.14	0.00	0.00
330	Parco giochi e sentieri	15'099.50	0.11	0.00	0.00
340	Sport	154'592.90	1.11	0.00	0.00
390	Culto	65'000.00	0.47	0.00	0.00



CONSUNTIVO SECONDO LA CLASSIFICAZIONE ISTITUZIONALE
PER L'ANNO 2013

COMUNE GORDOLA	
Pagina	36

RICAPITOLAZIONE CONTO DI GESTIONE CORRENTE
PRIMA RICAPITOLAZIONE

		SPESE	%	RICAVI	%
TOTALE PER DICASTERO		253'547.45		0.00	
4	SALUTE PUBBLICA				
460	Servizio medico scolastico	31'075.05	0.22	8'534.70	0.06
490	Diversi	130'437.55	0.94	0.00	0.00
TOTALE PER DICASTERO		161'512.60		8'534.70	
5	PREVIDENZA SOCIALE				
500	Previdenza sociale	893'913.40	6.41	9'071.80	0.07
540	Protezione della gioventù	83'105.00	0.60	5'400.00	0.04
560	Aiuti per affitti	6'545.00	0.05	0.00	0.00
570	Case per anziani	1'066'514.80	7.65	0.00	0.00
580	Assistenza agli anziani	377'896.70	2.71	0.00	0.00
581	Assistenza	263'392.36	1.89	0.00	0.00
589	Altre iniziative assistenziali	7'778.40	0.06	0.00	0.00
TOTALE PER DICASTERO		2'699'145.66		14'471.80	
6	TRAFFICO				
610	Strade cantonali	13'824.00	0.10	0.00	0.00
620	Strade e posteggi	926'393.15	6.65	177'672.40	1.27
651	Aziende traffico locali	320'572.50	2.30	39'280.00	0.28
TOTALE PER DICASTERO		1'260'789.65		216'952.40	
7	PROTEZIONE AMBIENTE E SISTEMAZIONE TERRITORIO				
710	Fognature	313'076.31	2.25	321'371.95	2.31
720	Nettezza pubblica	538'976.98	3.87	445'943.27	3.20
740	Cimitero	8'990.25	0.06	5'860.00	0.04
750	Arginature	7'271.70	0.05	0.00	0.00
781	Eliminazione di cadaveri di animali	3'314.30	0.02	0.00	0.00



CONSUNTIVO SECONDO LA CLASSIFICAZIONE ISTITUZIONALE
PER L'ANNO 2013

COMUNE GORDOLA	
Pagina	37

RICAPITOLAZIONE CONTO DI GESTIONE CORRENTE
PRIMA RICAPITOLAZIONE

		SPESE	%	RICAVI	%
789	Altre immissioni	2'288.35	0.02	0.00	0.00
790	Pianificazione del territorio	25'772.35	0.18	0.00	0.00
TOTALE PER DICASTERO		899'690.24		773'175.22	
8	ECONOMIA PUBBLICA				
830	Turismo	22'497.40	0.16	0.00	0.00
860	Distribuzione energia elettrica	54'374.60	0.39	492'406.63	3.53
TOTALE PER DICASTERO		76'872.00		492'406.63	
9	FINANZE E IMPOSTE				
900	Imposte	0.00	0.00	8'742'713.40	62.73
920	Perequazione finanziaria	29'275.00	0.21	1'676'025.00	12.03
930	Partecipazione alle entrate della Confederazione	0.00	0.00	736.20	0.01
931	Partecipazione a entrate cantonali	0.00	0.00	209'456.95	1.50
932	Partecipazione a regalie e patenti	0.00	0.00	2'305.80	0.02
940	Interessi	671'235.82	4.82	238'951.51	1.71
990	Ammortamenti	2'633'428.15	18.90	0.00	0.00
TOTALE PER DICASTERO		3'333'938.97		10'870'188.86	
TOTALI		14'322'176.93	102.77 %	13'935'961.82	100.00 %
DISAVANZO D'ESERCIZIO				386'215.11	2.77 %
TOTALI A PAREGGIO		14'322'176.93		14'322'176.93	



CONSUNTIVO SECONDO LA CLASSIFICAZIONE ISTITUZIONALE
PER L'ANNO 2013

COMUNE GORDOLA	
Pagina	38

RICAPITOLAZIONE PER GENERE DI CONTO

CONTO	%	DESCRIZIONE DEL CONTO	CONSUNTIVO 2013	PREVENTIVO 2013	CONSUNTIVO 2012
3	100.00	S P E S E C O R R E N T I	14'322'176.93	14'084'800.00	14'097'277.22
30	33.07	SPESE PER IL PERSONALE	4'736'904.10	4'730'100.00	4'745'451.60
300	0.97	ONORARI ED INDENNITA' A AUTORITA' COMMISSIONI E MAGISTRATI	139'140.00	130'000.00	144'300.00
301	14.18	STIPENDI ED INDENNITA' AL PERSONALE AMMINISTRATIVI E D'ESERCIZIO	2'031'461.00	1'975'100.00	1'880'987.10
302	12.49	STIPENDI ED INDENNITA' A DOCENTI	1'788'934.35	1'824'900.00	1'937'011.15
303	2.45	CONTRIBUTI AVS-AI-IPG-AD-AF	351'015.55	332'600.00	338'029.05
304	2.40	CONTRIBUTI A CASSE PENSIONI E DI PREVIDENZA	343'551.55	390'800.00	363'142.60
305	0.37	PREMI ASSICURAZIONE INFORTUNI E MALATTIE	53'136.45	56'700.00	52'011.20
306	0.08	ABBIGLIAMENTO DI SERVIZIO, INDENNITA' DI ALLOGGIO E PASTI	12'115.80	12'000.00	22'830.00
309	0.12	ALTRE SPESE PER IL PERSONALE	17'549.40	8'000.00	7'140.50
31	13.90	SPESE PER BENI E SERVIZI	1'991'460.76	1'973'450.00	1'920'998.80
310	1.05	MATERIALE D'UFFICIO, SCOLASTICO E STAMPATI	151'040.24	151'900.00	188'289.22
311	0.55	ACQUISTO MOBILI, MACCHINE, VEICOLI ED ATTREZZATURE	78'815.40	80'000.00	66'894.65
312	1.48	ACQUA, ENERGIA E COMBUSTIBILI	212'515.45	191'000.00	303'967.50
313	0.85	MATERIALE DI CONSUMO	122'046.70	119'750.00	120'788.20
314	2.45	MANUTENZIONE STABILI E STRUTTURE	350'233.75	311'800.00	335'040.22
315	0.54	MANUTENZIONE MOBILI, MACCHINE, VEICOLI E ATTREZZATURE	76'698.95	69'000.00	57'437.35



CONSUNTIVO SECONDO LA CLASSIFICAZIONE ISTITUZIONALE
PER L'ANNO 2013

COMUNE GORDOLA	
Pagina	39

RICAPITOLAZIONE PER GENERE DI CONTO

CONTO	%	DESCRIZIONE DEL CONTO	CONSUNTIVO 2013	PREVENTIVO 2013	CONSUNTIVO 2012
316	0.61	LOCAZIONI, AFFITTI, NOLEGGI E TASSE D'UTILIZZAZIONE	87'110.40	86'800.00	22'545.52
317	0.13	RIMBORSO SPESE	19'017.40	39'000.00	20'995.75
318	6.12	SERVIZI ED ONORARI	876'191.02	912'200.00	791'374.86
319	0.12	ALTRE SPESE PER BENI E SERVIZI	17'791.45	12'000.00	13'665.53
32	4.68	INTERESSI PASSIVI	670'357.67	684'000.00	719'438.65
320	0.00	INTERESSI PASSIVI PER IMPEGNI CORRENTI	128.25	2'500.00	0.00
322	4.49	INTERESSI PASSIVI PER DEBITI A MEDIA ED A LUNGA SCADENZA	643'522.42	646'500.00	686'720.75
329	0.19	ALTRI INTERESSI PASSIVI	26'707.00	35'000.00	32'717.90
33	17.20	AMMORTAMENTI	2'462'968.15	2'337'700.00	2'681'264.78
330	0.36	AMMORTAMENTI SU BENI PATRIMONIALI	51'694.00	75'000.00	63'565.28
331	12.55	AMMORTAMENTI ORDINARI SU BENI AMMINISTRATIVI	1'797'074.15	1'631'800.00	1'961'099.50
332	4.29	AMMORTAMENTI SUPPLEMENTARI SU BENI AMMINISTRATIVI	614'200.00	630'900.00	656'600.00
35	6.43	RIMBORSI AD ENTI PUBBLICI	920'269.04	968'400.00	891'416.20
351	0.34	CANTONI	48'229.05	46'000.00	56'727.65
352	6.09	COMUNI E CONSORZI COMUNALI	872'039.99	922'400.00	834'688.55
36	24.09	CONTRIBUTI PROPRI	3'450'555.86	3'346'250.00	3'070'786.39
361	9.11	CANTONI	1'304'932.66	1'249'800.00	1'129'769.69
362	9.55	COMUNI E CONSORZI	1'367'254.40	1'298'550.00	1'289'114.90
363	0.14	ISTITUTI PROPRI	19'966.30	17'000.00	18'339.40



CONSUNTIVO SECONDO LA CLASSIFICAZIONE ISTITUZIONALE
PER L'ANNO 2013

COMUNE GORDOLA	
Pagina	40

RICAPITOLAZIONE PER GENERE DI CONTO

CONTO	%	DESCRIZIONE DEL CONTO	CONSUNTIVO 2013	PREVENTIVO 2013	CONSUNTIVO 2012
364	0.25	IMPRESE AD ECONOMIA MISTA	36'000.00	36'000.00	36'000.00
365	3.11	ISTITUZIONI PRIVATE	445'781.00	474'900.00	423'246.35
366	1.93	ECONOMIE PRIVATE	276'621.50	270'000.00	174'316.05
38	0.49	VERSAMENTI A FINANZIAMENTI SPECIALI	70'320.00	25'000.00	47'920.00
380	0.10	ACCANTONAMENTI PER LA MANUTENZIONE STRAORDINARIA DELLE CANALIZZAZIONI	15'000.00	25'000.00	2'000.00
381	0.00	CONTRIBUTI SOSTITUTIVI PER AREE VERDI E AREE DI SVAGO	0.00	0.00	23'000.00
382	0.04	CONTRIBUTI SOSTITUTIVO PER POSTEGGI	5'600.00	0.00	14'000.00
383	0.35	CONTRIBUTI SOSTITUTIVI PER RIFUGI PC	49'720.00	0.00	8'920.00
39	0.14	ADDEBITI INTERNI	19'341.35	19'900.00	20'000.80
390	0.14	ADDEBITI INTERNI	19'341.35	19'900.00	20'000.80



CONSUNTIVO SECONDO LA CLASSIFICAZIONE ISTITUZIONALE
PER L'ANNO 2013

COMUNE GORDOLA	
Pagina	41

RICAPITOLAZIONE PER GENERE DI CONTO

CONTO	%	DESCRIZIONE DEL CONTO	CONSUNTIVO 2013	PREVENTIVO 2013	CONSUNTIVO 2012
4	100.00	RICAVI CORRENTI	13'935'961.82	5'990'700.00	14'162'270.67
40	62.73	IMPOSTE	8'742'713.40	900'000.00	8'668'199.16
400	53.35	IMPOSTE SUL REDDITO E SULLA SOSTANZA	7'434'388.85	780'000.00	7'333'086.26
401	4.19	IMPOSTE SULL'UTILE E SUL CAPITALE	583'534.00	0.00	621'447.00
402	4.28	IMPOSTE IMMOBILIARI	596'354.00	0.00	594'678.00
403	0.92	IMPOSTE SPECIALI SUL REDDITO DELLA SOSTANZA	128'436.55	120'000.00	118'987.90
41	3.44	REGALIE E CONCESSIONI	479'506.63	500'000.00	448'344.46
410	3.44	REGALIE E CONCESSIONI	479'506.63	500'000.00	448'344.46
42	2.27	REDDITI DELLA SOSTANZA	316'632.46	312'600.00	312'979.36
420	0.07	INTERESSI DA BANCHE	9'985.71	12'000.00	17'022.71
421	1.58	CREDITI	219'645.80	220'200.00	213'760.40
423	0.07	REDDITI IMMOBILIARI DEI BENI PATRIMONIALI	9'320.00	8'700.00	8'720.00
427	0.56	REDDITI IMMOBILIARI DEI BENI AMMINISTRATIVI	77'680.95	71'700.00	73'476.25
43	12.07	RICAVI PER PRESTAZIONI, VENDITE, TASSE, DIRITTI E MULTE	1'682'679.38	1'547'800.00	1'538'766.99
430	0.40	TASSE D'ESENZIONE	55'320.00	0.00	45'920.00
431	0.75	TASSE PER SERVIZI AMMINISTRATIVI	104'099.15	89'500.00	60'350.00
432	0.63	RICAVI OSPEDALIERI, DI CASE DI CURA E REFEZIONE IN GENERE	87'155.00	95'200.00	88'976.00
433	0.17	TASSE SCOLASTICHE	23'484.70	18'000.00	25'253.45
434	5.32	ALTRE TASSE D'UTILIZZAZIONE E SERVIZI	741'094.27	787'000.00	689'194.54



CONSUNTIVO SECONDO LA CLASSIFICAZIONE ISTITUZIONALE
PER L'ANNO 2013

COMUNE GORDOLA	
Pagina	42

RICAPITOLAZIONE PER GENERE DI CONTO

CONTO	%	DESCRIZIONE DEL CONTO	CONSUNTIVO 2013	PREVENTIVO 2013	CONSUNTIVO 2012
436	2.34	RIMBORSI	326'007.20	269'100.00	327'257.90
437	2.41	MULTE	335'517.66	283'000.00	290'205.00
439	0.07	ALTRI RICAVI PER PRESTAZIONI E VENDITE	10'001.40	6'000.00	11'610.10
44	13.55	CONTRIBUTI SENZA FINE SPECIFICO	1'888'523.95	1'862'000.00	2'206'030.50
440	0.01	PARTECIPAZIONE ALLE ENTRATE DELLA CONFEDERAZIONE	736.20	2'000.00	1'827.30
441	1.52	PARTECIPAZIONE ALLE ENTRATE DEL CANTONE	211'762.75	210'000.00	260'836.20
444	12.03	CONTRIBUTI CANTONALI	1'676'025.00	1'650'000.00	1'943'367.00
45	0.48	RIMBORSI DA ENTI PUBBLICI	67'207.90	69'300.00	125'603.80
451	0.07	CANTONI	9'071.80	11'200.00	8'275.80
452	0.42	COMUNI E CONSORZI COMUNALI	58'136.10	58'100.00	117'328.00
46	5.19	CONTRIBUTI PER SPESE CORRENTI	723'427.65	754'100.00	840'724.30
461	5.17	CANTONI	720'427.65	751'100.00	840'724.30
469	0.02	ALTRI CONTRIBUTI PER SPESE CORRENTI	3'000.00	3'000.00	0.00
48	0.11	PRELEVAMENTI DA FINANZIAMENTI SPECIALI	15'929.10	25'000.00	1'621.30
480	0.11	ACCANTONAMENTI PER LA MANUTENZIONE STRAORDINARIA DELLE CANALIZZAZIONI	15'929.10	25'000.00	1'621.30
49	0.14	ACCREDITI INTERNI	19'341.35	19'900.00	20'000.80
490	0.14	ACCREDITI INTERNI	19'341.35	19'900.00	20'000.80



CONSUNTIVO SECONDO LA CLASSIFICAZIONE ISTITUZIONALE
PER L'ANNO 2013

COMUNE GORDOLA	
Pagina	43

0	AMMINISTRAZIONE GENERALE	CONSUNTIVO 2013		PREVENTIVO 2013	CONSUNTIVO 2012
		SPESE	RICAVI		
011	Organi comunali				
3	SPESE CORRENTI				
300.00	Onorario municipio	108'740.00		100'000.00	107'420.00
300.01	Onorario commissioni	30'400.00		30'000.00	36'880.00
303.00	Contributo AVS/AI/IPG/AD	9'363.80		8'800.00	9'280.20
310.10	Spese per votazioni e elezioni	12'278.92		10'000.00	37'056.20
317.00	Spese di rappresentanza	852.85		2'000.00	2'293.10
318.00	Spese ricevimenti	7'554.10		6'000.00	8'435.70
	TOTALE RICAVI		0.00	0.00	0.00
	TOTALE SPESE	169'189.67		156'800.00	201'365.20
	SALDO		169'189.67	156'800.00	201'365.20



CONSUNTIVO SECONDO LA CLASSIFICAZIONE ISTITUZIONALE
PER L'ANNO 2013

COMUNE GORDOLA	
Pagina	44

0	AMMINISTRAZIONE GENERALE	CONSUNTIVO 2013		PREVENTIVO 2013	CONSUNTIVO 2012
		SPESE	RICAVI		
020	Amministrazione comunale				
3	SPESE CORRENTI				
301.00	Stipendi personale	397'376.80		391'400.00	402'730.15
303.00	Contributo AVS/AI/IPG/AD	34'218.90		34'200.00	34'360.80
304.00	Cassa pensione	28'407.20		30'700.00	27'905.60
305.00	Assicuraz.infortuni e malattia	6'255.60		6'400.00	6'080.00
309.00	Formazione del personale	12'443.45		3'000.00	4'885.75
310.00	Materiale di cancelleria	14'904.80		15'000.00	17'585.12
310.01	Stampati	8'051.00		6'000.00	7'259.90
310.02	Abbonamenti	2'304.85		3'500.00	4'534.20
311.00	Acquisto mobilio e macchine	6'754.20		5'000.00	5'128.90
315.00	Manutenzione elaboratore	3'322.65		2'500.00	3'431.15
315.01	Manutenzione programmi	19'184.00		17'500.00	18'443.55
315.02	Manutenzione mobilio	1'073.00		2'000.00	760.00
316.00	Leasing elaboratore	6'817.20		6'800.00	2'840.50
316.06	Leasing fotocopiatrice	1'931.70		4'000.00	3'722.72
316.10	Nuovo applicativo programma Gecoti-Web	20'009.65		20'000.00	0.00
318.01	Affrancazioni postali	25'981.78		22'000.00	27'202.50
318.02	Tasse conto corrente postale	12'843.88		16'000.00	13'323.15
318.04	Spese per procedure esecutive	10'415.85		12'000.00	12'362.25
318.05	Spese incasso imposte CSI	45'344.60		49'000.00	43'979.00
318.09	Revisione contabilità	7'560.00		10'000.00	9'180.00
318.10	Tasse telefoniche	10'787.50		12'000.00	11'028.20
319.00	Altre spese per beni e servizi	2'478.75		2'500.00	1'913.20
365.03	Contributi a diversi enti	16'748.85		15'000.00	21'077.25
4	RICAVI CORRENTI				
431.00	Sportule di cancelleria		120.00	500.00	60.00
436.00	Indennità infortuni e malattia		0.00	2'000.00	0.00
436.01	Indennità PG servizio militare		2'499.00	1'000.00	82.90



CONSUNTIVO SECONDO LA CLASSIFICAZIONE ISTITUZIONALE
PER L'ANNO 2013

COMUNE GORDOLA	
Pagina	45

0	AMMINISTRAZIONE GENERALE	CONSUNTIVO 2013		PREVENTIVO 2013	CONSUNTIVO 2012
		SPESE	RICAVI		
020	Amministrazione comunale				
4	RICAVI CORRENTI				
436.02	Altri rimborsi		248.85	500.00	214.05
436.03	Partecipazione AAP		6'000.00	6'000.00	6'000.00
490.01	Accredito interno spese amministrative Gestione agenti corpo di Polizia intercomunale		1'500.00	1'500.00	1'400.00
	TOTALE RICAVI		10'367.85	11'500.00	7'756.95
	TOTALE SPESE	695'216.21		686'500.00	679'733.89
	SALDO		684'848.36	675'000.00	671'976.94



CONSUNTIVO SECONDO LA CLASSIFICAZIONE ISTITUZIONALE
PER L'ANNO 2013

COMUNE GORDOLA	
Pagina	46

0	AMMINISTRAZIONE GENERALE	CONSUNTIVO 2013		PREVENTIVO 2013	CONSUNTIVO 2012
		SPESE	RICAVI		
029	Amministrazione costruzioni				
3	SPESE CORRENTI				
301.00	Stipendi personale	381'389.85		379'400.00	318'768.50
303.00	Contributo AVS/AI/IPG/AD	32'842.20		29'900.00	27'107.20
304.00	Cassa pensione	26'789.20		25'600.00	22'097.70
305.00	Assicuraz.infortuni e malattia	6'004.00		5'600.00	4'796.50
310.00	Materiale di cancelleria	6'732.50		5'000.00	5'621.10
310.01	Stampati	5'722.75		4'000.00	6'658.70
310.02	Abbonamenti	1'568.60		2'000.00	1'798.60
311.00	Acquisto mobilio e macchine	1'304.65		2'000.00	2'995.65
311.01	Acquisto attrezzature	542.35		500.00	39.00
313.01	Materiale di consumo	2'347.10		1'500.00	544.05
315.01	Manutenzione programmi	5'594.40		0.00	0.00
318.03	Spese per contenzioso	600.00		3'000.00	861.50
318.08	Studio progetti e perizie	32'808.80		30'000.00	16'800.00
318.10	Tasse telefoniche	2'486.85		2'500.00	2'364.95
318.34	Consulenza esterna in materia edilizia	16'797.00		15'000.00	7'700.60
4	RICAVI CORRENTI				
431.01	Notifiche edilizie		8'210.00	6'000.00	7'690.00
431.02	Licenze di abitabilità		2'200.00	2'000.00	2'800.00
431.03	Licenze edilizie		28'340.00	25'000.00	20'975.00
434.05	Occupazione area pubblica		9'145.00	1'000.00	30.00
436.00	Indennità infortuni e malattia		640.95	1'000.00	6'826.55
436.01	Indennità PG servizio militare		3'605.70	500.00	686.80
436.03	Partecipazione AAP		84'700.00	83'100.00	72'400.00
436.06	Prestazioni a terzi Ufficio Tecnico		0.00	1'000.00	1'443.05
437.00	Contravvenzioni polizia		750.00	500.00	700.00
439.00	Diverse entrate UTC		10'001.40	6'000.00	11'610.10



CONSUNTIVO SECONDO LA CLASSIFICAZIONE ISTITUZIONALE
PER L'ANNO 2013

COMUNE GORDOLA	
Pagina	47

0	AMMINISTRAZIONE GENERALE	CONSUNTIVO 2013		PREVENTIVO 2013	CONSUNTIVO 2012
		SPESE	RICAVI		
029	Amministrazione costruzioni				
	TOTALE RICAVI		147'593.05	126'100.00	125'161.50
	TOTALE SPESE	523'530.25		506'000.00	418'154.05
	SALDO		375'937.20	379'900.00	292'992.55



CONSUNTIVO SECONDO LA CLASSIFICAZIONE ISTITUZIONALE
PER L'ANNO 2013

COMUNE GORDOLA	
Pagina	48

0	AMMINISTRAZIONE GENERALE	CONSUNTIVO 2013		PREVENTIVO 2013	CONSUNTIVO 2012
		SPESE	RICAVI		
090	Diversi stabili amministrativi				
3	SPESE CORRENTI				
301.01	Stipendi personale	21'744.25		23'200.00	22'683.70
303.00	Contributo AVS/AI/IPG/AD	1'872.40		2'000.00	1'959.70
304.00	Cassa pensione	1'125.40		1'400.00	1'022.00
305.00	Assicuraz.infortuni e malattia	342.30		400.00	346.70
312.00	Acqua, energia e combustibile	69'201.50		50'000.00	65'770.15
313.00	Materiale di pulizia	4'700.35		4'000.00	4'003.20
314.00	Manutenzione palazzo ammin.	13'727.55		10'000.00	5'926.40
314.01	Manutenzione Centro M. Coperto	3'610.90		6'000.00	4'733.85
314.02	Manutenzione stabili diversi	1'342.15		4'000.00	1'823.95
314.03	Manutenzione servizi pubblici	5'008.60		6'000.00	4'806.40
314.19	Manutenzione stabile ex UBS	5'305.00		6'000.00	5'475.95
318.11	Assicurazione acqua, incendio	29'899.70		29'000.00	29'424.30
318.12	RC generale	13'647.05		15'000.00	13'647.05
318.45	Assicurazione protezione giuridica	10'237.50		10'000.00	10'625.55
4	RICAVI CORRENTI				
427.00	Affitti		30'600.00	30'600.00	30'600.00
434.06	Tasse Centro Mercato Coperto		2'514.50	4'000.00	4'837.00
436.00	Indennità infortuni e malattia		0.00	500.00	0.00
436.02	Altri rimborsi		106.00	500.00	60.00
490.00	Accredito interno Recupero spese uffici polizia intercomunale		17'841.35	18'400.00	18'600.80
	TOTALE RICAVI		51'061.85	54'000.00	54'097.80
	TOTALE SPESE	181'764.65		167'000.00	172'248.90
	SALDO		130'702.80	113'000.00	118'151.10



CONSUNTIVO SECONDO LA CLASSIFICAZIONE ISTITUZIONALE
PER L'ANNO 2013

COMUNE GORDOLA	
Pagina	49

1	SICUREZZA PUBBLICA	CONSUNTIVO 2013		PREVENTIVO 2013	CONSUNTIVO 2012
		SPESE	RICAVI		
100	Catasto e misurazioni				
3	SPESE CORRENTI				
318.14	Spese per aggiornamento TAG	10'356.35		15'000.00	13'887.75
318.15	Nuove misurazioni TAG	0.00		2'000.00	716.90
4	RICAVI CORRENTI				
461.00	Sussidi cantonali TAG		2'547.65	4'000.00	4'702.30
	TOTALE RICAVI		2'547.65	4'000.00	4'702.30
	TOTALE SPESE	10'356.35		17'000.00	14'604.65
	SALDO		7'808.70	13'000.00	9'902.35



CONSUNTIVO SECONDO LA CLASSIFICAZIONE ISTITUZIONALE
PER L'ANNO 2013

COMUNE GORDOLA	
Pagina	50

1	SICUREZZA PUBBLICA	CONSUNTIVO 2013		PREVENTIVO 2013	CONSUNTIVO 2012
		SPESE	RICAVI		
101	Altri servizi giuridici				
3	SPESE CORRENTI				
301.00	Stipendi personale	104'470.25		100'200.00	90'695.55
301.03	Stipendio/mercede curatori e tutori	11'635.40		2'000.00	2'700.00
303.00	Contributo AVS/AI/IPG/AD	9'982.50		8'800.00	7'835.40
304.00	Cassa pensione	7'439.60		7'800.00	6'406.70
305.00	Assicuraz.infortuni e malattia	1'824.90		1'700.00	1'386.40
318.42	Armonizzazione registri controllo abitanti - SEDEX	1'836.00		2'000.00	1'836.00
318.44	Spese legali Delegazione Tutoria Regionale	0.00		0.00	9'217.00
351.00	Rimborso spese ufficio concil.	0.00		500.00	0.00
352.11	Rimborso spese Delegazione tutoria	24'931.20		32'000.00	46'497.40
4	RICAVI CORRENTI				
427.03	Tasse autorizzazioni insegne		600.00	100.00	900.00
431.00	Sportule di cancelleria		11'019.15	6'000.00	6'755.00
431.04	Tasse di naturalizzazione		7'950.00	5'000.00	6'850.00
436.00	Indennità infortuni e malattia		0.00	500.00	0.00
436.01	Indennità PG servizio militare		572.90	500.00	867.00
	TOTALE RICAVI		20'142.05	12'100.00	15'372.00
	TOTALE SPESE	162'119.85		155'000.00	166'574.45
	SALDO		141'977.80	142'900.00	151'202.45



CONSUNTIVO SECONDO LA CLASSIFICAZIONE ISTITUZIONALE
PER L'ANNO 2013

COMUNE GORDOLA	
Pagina	51

1	SICUREZZA PUBBLICA	CONSUNTIVO 2013		PREVENTIVO 2013	CONSUNTIVO 2012
		SPESE	RICAVI		
113	Corpo polizia comunale				
3	SPESE CORRENTI				
301.00	Stipendi personale	309'312.60		315'800.00	303'780.55
301.04	Indennità pattugliatori	6'448.00		0.00	0.00
303.00	Contributo AVS/AI/IPG/AD	27'186.60		27'500.00	26'244.30
304.00	Cassa pensione	22'116.40		25'000.00	22'038.80
305.00	Assicuraz.infortuni e malattia	4'970.00		5'200.00	4'643.80
310.01	Stampati	2'066.00		500.00	407.15
311.06	Acquisto/riscatto veicoli polizia Quota parte acquisto nuovo veicolo polizia	9'447.35		9'500.00	20'600.00
318.28	Servizio ausiliario polizia	17'695.80		30'000.00	13'195.80
4	RICAVI CORRENTI				
431.05	Tasse intimazione precetti		0.00	0.00	15'220.00
436.00	Indennità infortuni e malattia		0.00	2'000.00	3'009.85
452.03	Conguaglio stipendi Polizia intercomunale		13'419.00	13'400.00	12'257.00
	TOTALE RICAVI		13'419.00	15'400.00	30'486.85
	TOTALE SPESE	399'242.75		413'500.00	390'910.40
	SALDO		385'823.75	398'100.00	360'423.55



CONSUNTIVO SECONDO LA CLASSIFICAZIONE ISTITUZIONALE
PER L'ANNO 2013

COMUNE GORDOLA	
Pagina	52

1	SICUREZZA PUBBLICA	CONSUNTIVO 2013		PREVENTIVO 2013	CONSUNTIVO 2012
		SPESE	RICAVI		
115	Polizia intercomunale				
3	SPESE CORRENTI				
306.00	Divise	12'115.80		12'000.00	22'830.00
309.01	Formazione personale polizia	5'105.95		5'000.00	2'254.75
310.00	Materiale di cancelleria	5'126.75		6'000.00	6'809.60
310.01	Stampati	3'288.60		4'500.00	3'339.60
310.02	Abbonamenti	504.00		1'000.00	504.00
311.00	Acquisto mobilio e macchine	4'643.00		6'000.00	6'208.80
311.07	Attrezzature corpo di polizia	31'555.50		35'000.00	0.00
313.02	Acquisto carburante	10'560.50		10'000.00	11'040.85
315.00	Manutenzione elaboratore	626.40		2'000.00	446.60
315.01	Manutenzione programmi	4'376.70		4'500.00	1'810.35
315.03	Manutenzione autoveicoli	10'294.40		9'000.00	6'139.85
316.01	Leasing apparecchiatura radar	8'541.85		10'000.00	9'042.30
318.01	Affrancazioni postali	7'432.35		6'500.00	5'688.45
318.02	Tasse conto corrente postale	2'746.03		2'200.00	2'457.95
318.10	Tasse telefoniche	3'936.65		6'000.00	4'648.00
318.13	RC veicoli	8'456.65		7'000.00	6'968.35
319.00	Altre spese per beni e servizi	6'294.25		3'000.00	7'328.23
351.03	Rimborso coordinazione polizie comunali	3'330.00		4'000.00	3'312.00
352.16	Rimborso stipendio segretario polizia	51'086.75		52'000.00	51'086.75
352.17	Rimborso Comuni convenzionati	121'689.00		79'600.00	80'985.45
390.00	Addebito interno pulizia e manutenzione stabile polizia	17'841.35		18'400.00	18'600.80
390.01	Addebito interno spese amministrative	1'500.00		1'500.00	1'400.00
4	RICAVI CORRENTI				
431.05	Tasse intimazione precetti		46'260.00	45'000.00	0.00
436.16	Recuperi diversi Polizia intercomunale		220.00	500.00	855.30
437.00	Contravvenzioni polizia		333'397.66	280'000.00	288'735.00



CONSUNTIVO SECONDO LA CLASSIFICAZIONE ISTITUZIONALE
PER L'ANNO 2013

COMUNE GORDOLA	
Pagina	53

1	SICUREZZA PUBBLICA	CONSUNTIVO 2013		PREVENTIVO 2013	CONSUNTIVO 2012
		SPESE	RICAVI		
115	Polizia intercomunale				
	TOTALE RICAVI		379'877.66	325'500.00	289'590.30
	TOTALE SPESE	321'052.48		285'200.00	252'902.68
	SALDO	58'825.18		-40'300.00	-36'687.62



CONSUNTIVO SECONDO LA CLASSIFICAZIONE ISTITUZIONALE
PER L'ANNO 2013

COMUNE GORDOLA	
Pagina	54

1	SICUREZZA PUBBLICA	CONSUNTIVO 2013		PREVENTIVO 2013	CONSUNTIVO 2012
		SPESE	RICAVI		
120	Giustizia				
3	SPESE CORRENTI				
352.01	Rimborso spese Giudicatura	2'340.50		3'000.00	2'900.00
	TOTALE RICAVI		0.00	0.00	0.00
	TOTALE SPESE	2'340.50		3'000.00	2'900.00
	SALDO		2'340.50	3'000.00	2'900.00



CONSUNTIVO SECONDO LA CLASSIFICAZIONE ISTITUZIONALE
PER L'ANNO 2013

COMUNE GORDOLA	
Pagina	55

1	SICUREZZA PUBBLICA	CONSUNTIVO 2013		PREVENTIVO 2013	CONSUNTIVO 2012
		SPESE	RICAVI		
140	Polizia del fuoco				
3	SPESE CORRENTI				
314.20	Manutenzione idranti	3'961.45		3'800.00	3'763.70
352.03	Corpo Pompieri Tenero	68'000.00		83'100.00	66'892.30
	TOTALE RICAVI		0.00	0.00	0.00
	TOTALE SPESE	71'961.45		86'900.00	70'656.00
	SALDO		71'961.45	86'900.00	70'656.00



CONSUNTIVO SECONDO LA CLASSIFICAZIONE ISTITUZIONALE
PER L'ANNO 2013

COMUNE GORDOLA	
Pagina	56

1	SICUREZZA PUBBLICA	CONSUNTIVO 2013		PREVENTIVO 2013	CONSUNTIVO 2012
		SPESE	RICAVI		
151	Istruzione militare				
3	SPESE CORRENTI				
352.12	Consorzio Piazza di Tiro Quartino	9'487.58		12'000.00	12'728.75
	TOTALE RICAVI		0.00	0.00	0.00
	TOTALE SPESE	9'487.58		12'000.00	12'728.75
	SALDO		9'487.58	12'000.00	12'728.75



CONSUNTIVO SECONDO LA CLASSIFICAZIONE ISTITUZIONALE
PER L'ANNO 2013

COMUNE GORDOLA	
Pagina	57

1	SICUREZZA PUBBLICA	CONSUNTIVO 2013		PREVENTIVO 2013	CONSUNTIVO 2012
		SPESE	RICAVI		
160	Protezione civile				
3	SPESE CORRENTI				
318.16	Spese diverse protezione popolazione	918.60		1'000.00	945.00
352.04	Consorzio Protezione Civile	73'657.10		89'200.00	80'764.90
383.00	Contributi sostit. rifugi PC	49'720.00		0.00	8'920.00
4	RICAVI CORRENTI				
430.00	Contrib. sostitutivi rifugi PCi		49'720.00	0.00	8'920.00
	TOTALE RICAVI		49'720.00	0.00	8'920.00
	TOTALE SPESE	124'295.70		90'200.00	90'629.90
	SALDO		74'575.70	90'200.00	81'709.90



CONSUNTIVO SECONDO LA CLASSIFICAZIONE ISTITUZIONALE
PER L'ANNO 2013

COMUNE GORDOLA	
Pagina	58

2	EDUCAZIONE	CONSUNTIVO 2013		PREVENTIVO 2013	CONSUNTIVO 2012
		SPESE	RICAVI		
200	Scuola dell'infanzia				
3	SPESE CORRENTI				
301.01	Stipendi personale Scuola dell'Infanzia	112'530.55		117'900.00	130'309.85
302.00	Stipendi docenti asilo	424'806.35		458'500.00	455'717.60
302.02	Supplenze docenti	16'662.70		5'000.00	9'420.20
303.00	Contributo AVS/AI/IPG/AD	60'390.90		50'700.00	51'442.00
304.00	Cassa pensione	56'886.70		72'200.00	64'731.70
305.00	Assicuraz.infortuni e malattia	7'008.80		7'900.00	7'653.70
310.05	Materiale didattico	19'274.50		24'000.00	23'458.25
311.05	Acquisto mobilio e arredamento	3'388.00		6'000.00	1'217.85
312.00	Acqua, energia e combustibile	14'914.70		16'000.00	15'878.80
313.00	Materiale di pulizia	1'586.00		2'750.00	1'382.70
313.05	Spese di refezione	34'510.65		40'000.00	35'499.00
314.04	Manutenzione stabili scuole	18'213.75		12'000.00	16'974.75
318.10	Tasse telefoniche	1'020.50		1'200.00	978.25
319.00	Altre spese per beni e servizi	1'752.60		4'000.00	2'320.20
4	RICAVI CORRENTI				
432.00	Tasse scolastiche		44'368.00	55'000.00	47'224.00
432.01	Recupero indennità pasti docenti SI		6'300.00	7'200.00	7'200.00
433.01	Recupero trasporto allievi		4'950.00	3'000.00	3'350.00
436.00	Indennità infortuni e malattia		9'576.00	2'000.00	22'258.50
461.01	Sussidi cantonali stipendi docenti		204'704.00	220'300.00	237'207.00
	TOTALE RICAVI		269'898.00	287'500.00	317'239.50
	TOTALE SPESE	772'946.70		818'150.00	816'984.85
	SALDO		503'048.70	530'650.00	499'745.35



CONSUNTIVO SECONDO LA CLASSIFICAZIONE ISTITUZIONALE
PER L'ANNO 2013

COMUNE GORDOLA	
Pagina	59

2	EDUCAZIONE	CONSUNTIVO 2013		PREVENTIVO 2013	CONSUNTIVO 2012
		SPESE	RICAVI		
210	Scuola elementare				
3	SPESE CORRENTI				
301.01	Stipendi personale Scuola elementare	207'174.25		204'000.00	202'144.20
302.01	Stipendi docenti scuole	1'333'406.85		1'329'900.00	1'458'873.05
302.02	Supplenze docenti	8'755.00		22'500.00	6'970.00
302.10	Indennità animatori doposcuola	5'303.45		9'000.00	6'030.30
303.00	Contributo AVS/AI/IPG/AD	133'877.30		132'600.00	144'622.20
304.00	Cassa pensione	169'174.00		195'700.00	192'682.40
305.00	Assicuraz.infortuni e malattia	19'184.10		22'300.00	20'879.50
310.05	Materiale didattico	62'643.32		62'000.00	61'429.45
310.06	Biblioteca	2'169.00		3'000.00	2'994.00
311.05	Acquisto mobilio e arredamento	4'286.50		6'000.00	5'372.35
312.00	Acqua, energia e combustibile	84'427.50		75'000.00	90'908.20
313.00	Materiale di pulizia	15'609.10		12'000.00	13'435.80
313.02	Acquisto carburante	2'161.30		3'000.00	2'238.50
313.05	Spese di refezione	20'640.45		18'000.00	18'890.20
314.04	Manutenzione stabili scuole	31'156.20		25'000.00	32'267.65
315.02	Manutenzione mobilio	1'947.60		2'500.00	932.00
315.03	Manutenzione autoveicoli	4'201.20		3'000.00	2'472.00
316.08	Utilizzo piscina coperta CST Tenero	6'810.00		6'000.00	6'940.00
317.01	Scuola montana	14'429.95		22'000.00	12'841.35
317.02	Giornate di studio	3'734.60		15'000.00	5'861.30
318.10	Tasse telefoniche	5'203.20		6'000.00	5'141.70
318.13	RC veicoli	3'795.50		3'000.00	3'102.55
318.18	Trasporto allievi	21'240.00		21'000.00	20'760.00
318.19	Rimborso spese allievi fuori sede	5'000.00		4'000.00	4'526.00
318.20	Corsi di nuoto	0.00		1'000.00	213.50
319.00	Altre spese per beni e servizi	7'265.85		2'500.00	2'103.90



CONSUNTIVO SECONDO LA CLASSIFICAZIONE ISTITUZIONALE
PER L'ANNO 2013

COMUNE GORDOLA	
Pagina	60

2	EDUCAZIONE	CONSUNTIVO 2013		PREVENTIVO 2013	CONSUNTIVO 2012
		SPESE	RICAVI		
210	Scuola elementare				
3	SPESE CORRENTI				
366.04	Contributo scuole di musica	3'500.00		5'000.00	5'250.00
4	RICAVI CORRENTI				
427.00	Affitti		6'000.00	6'000.00	6'000.00
432.00	Tasse scolastiche		36'487.00	33'000.00	34'552.00
433.01	Recupero trasporto allievi		10'000.00	9'000.00	8'425.00
434.02	Recuperi diversi scuole		0.00	1'000.00	0.00
436.00	Indennità infortuni e malattia		5'978.00	4'000.00	25'090.75
436.01	Indennità PG servizio militare		0.00	500.00	923.10
436.09	Recupero spese allievi non dom		9'147.00	4'000.00	9'965.00
452.00	Rimborso docenti materie speciali		44'717.10	42'200.00	104'841.00
461.01	Sussidi cantonali stipendi docenti		503'276.00	523'800.00	598'815.00
	TOTALE RICAVI		615'605.10	623'500.00	788'611.85
	TOTALE SPESE	2'177'096.22		2'211'000.00	2'329'882.10
	SALDO		1'561'491.12	1'587'500.00	1'541'270.25



CONSUNTIVO SECONDO LA CLASSIFICAZIONE ISTITUZIONALE
PER L'ANNO 2013

COMUNE GORDOLA	
Pagina	61

2	EDUCAZIONE	CONSUNTIVO 2013		PREVENTIVO 2013	CONSUNTIVO 2012
		SPESE	RICAVI		
212	Scuole medie				
3	SPESE CORRENTI				
361.00	Contributo trasporto SME	0.00		0.00	47'507.20
366.00	Contributi allievi SME	16'080.00		14'000.00	13'600.00
	TOTALE RICAVI		0.00	0.00	0.00
	TOTALE SPESE	16'080.00		14'000.00	61'107.20
	SALDO		16'080.00	14'000.00	61'107.20



CONSUNTIVO SECONDO LA CLASSIFICAZIONE ISTITUZIONALE
PER L'ANNO 2013

COMUNE GORDOLA	
Pagina	62

3	CULTURA E TEMPO LIBERO	CONSUNTIVO 2013		PREVENTIVO 2013	CONSUNTIVO 2012
		SPESE	RICAVI		
309	Altra promozione culturale				
3	SPESE CORRENTI				
318.21	Promozione culturale	6'305.05		12'000.00	5'755.40
365.00	Contributi a società culturali	12'550.00		13'000.00	13'650.00
4	RICAVI CORRENTI				
436.14	Contributi da privati per attività culturali		0.00	0.00	9'300.00
	TOTALE RICAVI		0.00	0.00	9'300.00
	TOTALE SPESE	18'855.05		25'000.00	19'405.40
	SALDO		18'855.05	25'000.00	10'105.40



CONSUNTIVO SECONDO LA CLASSIFICAZIONE ISTITUZIONALE
PER L'ANNO 2013

COMUNE GORDOLA	
Pagina	63

3	CULTURA E TEMPO LIBERO	CONSUNTIVO 2013		PREVENTIVO 2013	CONSUNTIVO 2012
		SPESE	RICAVI		
330	Parco giochi e sentieri				
3	SPESE CORRENTI				
314.05	Manutenzione giardini	5'237.25		7'000.00	5'258.25
314.06	Manutenzione parchi	7'116.60		7'000.00	2'787.40
314.17	Manutenzione sentieri	2'745.65		10'000.00	3'339.85
381.00	Contrib. sostit. aree di svago	0.00		0.00	23'000.00
4	RICAVI CORRENTI				
430.01	Contrib. sostitutivi aree svago		0.00	0.00	23'000.00
	TOTALE RICAVI		0.00	0.00	23'000.00
	TOTALE SPESE	15'099.50		24'000.00	34'385.50
	SALDO		15'099.50	24'000.00	11'385.50



CONSUNTIVO SECONDO LA CLASSIFICAZIONE ISTITUZIONALE
PER L'ANNO 2013

COMUNE GORDOLA	
Pagina	64

3	CULTURA E TEMPO LIBERO	CONSUNTIVO 2013		PREVENTIVO 2013	CONSUNTIVO 2012
		SPESE	RICAVI		
340	Sport				
3	SPESE CORRENTI				
311.01	Acquisto attrezzature	0.00		0.00	16'630.00
314.07	Manutenzione campi sportivi	74'342.90		70'000.00	87'855.75
362.00	Contributo C. Sportivo Sonogno	5'000.00		5'000.00	5'000.00
364.00	Contributo Centro Balneare Regionale Locarno	36'000.00		36'000.00	36'000.00
365.02	Contributi a società sportive	39'250.00		40'000.00	38'070.00
	TOTALE RICAVI		0.00	0.00	0.00
	TOTALE SPESE	154'592.90		151'000.00	183'555.75
	SALDO		154'592.90	151'000.00	183'555.75



CONSUNTIVO SECONDO LA CLASSIFICAZIONE ISTITUZIONALE
PER L'ANNO 2013

COMUNE GORDOLA	
Pagina	65

3	CULTURA E TEMPO LIBERO	CONSUNTIVO 2013		PREVENTIVO 2013	CONSUNTIVO 2012
		SPESE	RICAVI		
390	Culto				
3	SPESE CORRENTI				
362.01	Contributi alle Parrocchie	65'000.00		65'000.00	65'000.00
	TOTALE RICAVI		0.00	0.00	0.00
	TOTALE SPESE	65'000.00		65'000.00	65'000.00
	SALDO		65'000.00	65'000.00	65'000.00



CONSUNTIVO SECONDO LA CLASSIFICAZIONE ISTITUZIONALE
PER L'ANNO 2013

COMUNE GORDOLA	
Pagina	66

4	SALUTE PUBBLICA	CONSUNTIVO 2013		PREVENTIVO 2013	CONSUNTIVO 2012
		SPESE	RICAVI		
460	Servizio medico scolastico				
3	SPESE CORRENTI				
351.01	Servizio dentario scolastico	31'075.05		27'500.00	39'591.65
4	RICAVI CORRENTI				
433.02	Recupero servizio dentari scolastico		8'534.70	6'000.00	13'478.45
	TOTALE RICAVI		8'534.70	6'000.00	13'478.45
	TOTALE SPESE	31'075.05		27'500.00	39'591.65
	SALDO		22'540.35	21'500.00	26'113.20



CONSUNTIVO SECONDO LA CLASSIFICAZIONE ISTITUZIONALE
PER L'ANNO 2013

COMUNE GORDOLA	
Pagina	67

4	SALUTE PUBBLICA	CONSUNTIVO 2013		PREVENTIVO 2013	CONSUNTIVO 2012
		SPESE	RICAVI		
490	Diversi				
3	SPESE CORRENTI				
318.22	Rimborso lotta contro zanzare	1'400.85		3'000.00	3'765.00
352.05	SALVA Servizio ambulanza locarnese e valli	129'036.70		146'000.00	125'045.10
	TOTALE RICAVI		0.00	0.00	0.00
	TOTALE SPESE	130'437.55		149'000.00	128'810.10
	SALDO		130'437.55	149'000.00	128'810.10



CONSUNTIVO SECONDO LA CLASSIFICAZIONE ISTITUZIONALE
PER L'ANNO 2013

COMUNE GORDOLA	
Pagina	68

5	PREVIDENZA SOCIALE	CONSUNTIVO 2013		PREVENTIVO 2013	CONSUNTIVO 2012
		SPESE	RICAVI		
500	Previdenza sociale				
3	SPESE CORRENTI				
361.03	Contributi casse malattia	893'913.40		866'800.00	899'535.15
361.11	Partecipazione risanamento finanziario del Cantone	0.00		170'000.00	0.00
4	RICAVI CORRENTI				
451.00	Contributo agenzia AVS		8'321.80	8'200.00	8'275.80
451.01	Recupero TI accertamento assicurati CM morosi		750.00	3'000.00	0.00
	TOTALE RICAVI		9'071.80	11'200.00	8'275.80
	TOTALE SPESE	893'913.40		1'036'800.00	899'535.15
	SALDO		884'841.60	1'025'600.00	891'259.35



CONSUNTIVO SECONDO LA CLASSIFICAZIONE ISTITUZIONALE
PER L'ANNO 2013

COMUNE GORDOLA	
Pagina	69

5	PREVIDENZA SOCIALE	CONSUNTIVO 2013		PREVENTIVO 2013	CONSUNTIVO 2012
		SPESE	RICAVI		
540	Protezione della gioventù				
3	SPESE CORRENTI				
361.09	Provvedimenti di protezione Legge per le famiglie	31'014.00		28'000.00	27'929.00
362.11	Contributo progetto MIDADA	7'398.60		7'250.00	7'206.10
363.00	Contributo Associazione Mini Nido Gordola	19'966.30		17'000.00	18'339.40
365.09	Attività di sostegno alle famiglie	10'726.10		11'000.00	9'486.70
365.10	Partecipazione Progetto Midnight Svizzera	5'000.00		5'000.00	0.00
366.08	Partecipazione costi campo estivo CST	9'000.00		15'000.00	13'550.00
4	RICAVI CORRENTI				
436.15	Recupero campo estivo CST		5'400.00	9'000.00	8'325.00
	TOTALE RICAVI		5'400.00	9'000.00	8'325.00
	TOTALE SPESE	83'105.00		83'250.00	76'511.20
	SALDO		77'705.00	74'250.00	68'186.20



CONSUNTIVO SECONDO LA CLASSIFICAZIONE ISTITUZIONALE
PER L'ANNO 2013

COMUNE GORDOLA	
Pagina	70

5	PREVIDENZA SOCIALE	CONSUNTIVO 2013		PREVENTIVO 2013	CONSUNTIVO 2012
		SPESE	RICAVI		
560	Aiuti per affitti				
3	SPESE CORRENTI				
366.01	Sussidio comunale per alloggio	6'545.00		25'000.00	7'309.00
	TOTALE RICAVI		0.00	0.00	0.00
	TOTALE SPESE	6'545.00		25'000.00	7'309.00
	SALDO		6'545.00	25'000.00	7'309.00



CONSUNTIVO SECONDO LA CLASSIFICAZIONE ISTITUZIONALE
PER L'ANNO 2013

COMUNE GORDOLA	
Pagina	71

5	PREVIDENZA SOCIALE	CONSUNTIVO 2013		PREVENTIVO 2013	CONSUNTIVO 2012
		SPESE	RICAVI		
570	Case per anziani				
3	SPESE CORRENTI				
362.04	Contributi anziani ospiti istituti	1'057'286.15		975'800.00	999'491.00
362.07	Contributi spese investimento case anziani	3'753.65		2'000.00	930.80
362.12	Contributo spese investimento Casa Riposo Solarium	0.00		15'000.00	0.00
366.05	Contributo ad altri istituti	5'475.00		12'500.00	0.00
	TOTALE RICAVI		0.00	0.00	0.00
	TOTALE SPESE	1'066'514.80		1'005'300.00	1'000'421.80
	SALDO		1'066'514.80	1'005'300.00	1'000'421.80



CONSUNTIVO SECONDO LA CLASSIFICAZIONE ISTITUZIONALE
PER L'ANNO 2013

COMUNE GORDOLA	
Pagina	72

5	PREVIDENZA SOCIALE	CONSUNTIVO 2013		PREVENTIVO 2013	CONSUNTIVO 2012
		SPESE	RICAVI		
580	Assistenza agli anziani				
3	SPESE CORRENTI				
365.07	Contributi per il SACD	217'028.45		246'200.00	205'453.00
365.08	Contributi per servizi appogg.	90'608.30		91'200.00	80'976.00
366.17	Partec. costi mantenimento anziani a domicilio	70'259.95		0.00	0.00
	TOTALE RICAVI		0.00	0.00	0.00
	TOTALE SPESE	377'896.70		337'400.00	286'429.00
	SALDO		377'896.70	337'400.00	286'429.00



CONSUNTIVO SECONDO LA CLASSIFICAZIONE ISTITUZIONALE
PER L'ANNO 2013

COMUNE GORDOLA	
Pagina	73

5	PREVIDENZA SOCIALE	CONSUNTIVO 2013		PREVENTIVO 2013	CONSUNTIVO 2012
		SPESE	RICAVI		
581	Assistenza				
3	SPESE CORRENTI				
361.06	Al cantone per suss. assistiti	180'270.26		155'000.00	134'250.34
366.03	Contributo complementare AVS	83'122.10		80'000.00	86'865.00
366.07	Spese di sepoltura	0.00		5'000.00	0.00
	TOTALE RICAVI		0.00	0.00	0.00
	TOTALE SPESE	263'392.36		240'000.00	221'115.34
	SALDO		263'392.36	240'000.00	221'115.34



CONSUNTIVO SECONDO LA CLASSIFICAZIONE ISTITUZIONALE
PER L'ANNO 2013

COMUNE GORDOLA	
Pagina	74

5	PREVIDENZA SOCIALE	CONSUNTIVO 2013		PREVENTIVO 2013	CONSUNTIVO 2012
		SPESE	RICAVI		
589	Altre iniziative assistenziali				
3	SPESE CORRENTI				
352.18	Rimborso collaborazione servizi sociali	0.00		5'000.00	0.00
365.04	Contributi a società assistenz	7'778.40		8'000.00	8'473.30
	TOTALE RICAVI		0.00	0.00	0.00
	TOTALE SPESE	7'778.40		13'000.00	8'473.30
	SALDO		7'778.40	13'000.00	8'473.30



CONSUNTIVO SECONDO LA CLASSIFICAZIONE ISTITUZIONALE
PER L'ANNO 2013

COMUNE GORDOLA	
Pagina	75

6	TRAFFICO	CONSUNTIVO 2013		PREVENTIVO 2013	CONSUNTIVO 2012
		SPESE	RICAVI		
610	Strade cantonali				
3	SPESE CORRENTI				
351.02	Rimb. al Cantone manut. strade	13'824.00		14'000.00	13'824.00
	TOTALE RICAVI		0.00	0.00	0.00
	TOTALE SPESE	13'824.00		14'000.00	13'824.00
	SALDO		13'824.00	14'000.00	13'824.00



CONSUNTIVO SECONDO LA CLASSIFICAZIONE ISTITUZIONALE
PER L'ANNO 2013

COMUNE GORDOLA	
Pagina	76

6	TRAFFICO	CONSUNTIVO 2013		PREVENTIVO 2013	CONSUNTIVO 2012
		SPESE	RICAVI		
620	Strade e posteggi				
3	SPESE CORRENTI				
301.00	Stipendi personale	479'379.05		441'200.00	407'174.60
303.00	Contributo AVS/AI/IPG/AD	41'280.95		38'100.00	35'177.25
304.00	Cassa pensione	31'613.05		32'400.00	26'257.70
305.00	Assicuraz.infortuni e malattia	7'546.75		7'200.00	6'224.60
311.01	Acquisto attrezzature	10'152.05		5'000.00	6'507.30
312.01	Illuminazione pubblica - energia	43'971.75		50'000.00	131'410.35
313.01	Materiale di consumo	27'535.90		25'000.00	31'469.30
313.03	Numerazione e denominaz. strade	1'198.70		1'000.00	460.00
314.10	Manutenzione strade	44'429.05		25'000.00	26'564.67
314.11	Manutenzione invernale strade	69'373.15		40'000.00	76'015.45
314.12	Servizio pulizia strade	30'240.00		31'000.00	30'240.00
314.13	Segnalazioni stradali e posteg	9'972.30		12'000.00	7'186.05
315.03	Manutenzione autoveicoli	20'660.75		20'000.00	17'562.95
316.11	Illuminazione pubblica - noleggio impianti	43'000.00		40'000.00	0.00
318.13	RC veicoli	7'731.30		6'500.00	8'096.95
318.23	Contributo consorzio strada Medoscio-Monti Motti	14'125.00		14'200.00	14'125.00
318.49	Illuminazione pubblica - manutenzione impianti	38'583.40		35'000.00	0.00
382.00	Contrib. sostitutivi posteggi	5'600.00		0.00	14'000.00
4	RICAVI CORRENTI				
427.01	Tasse parchimetri		40'480.95	35'000.00	35'976.25
430.02	Contrib. sostitutivi posteggi		5'600.00	0.00	14'000.00
436.00	Indennità infortuni e malattia		45'411.45	2'000.00	1'882.85
436.01	Indennità PG servizio militare		0.00	1'000.00	0.00
436.10	Da AAP per prestazioni		86'180.00	84'100.00	91'318.00
452.04	Recupero spese manutenzione Passerella		0.00	2'500.00	230.00



CONSUNTIVO SECONDO LA CLASSIFICAZIONE ISTITUZIONALE
PER L'ANNO 2013

COMUNE GORDOLA	
Pagina	77

6	TRAFFICO	CONSUNTIVO 2013		PREVENTIVO 2013	CONSUNTIVO 2012
		SPESE	RICAVI		
620	Strade e posteggi				
	TOTALE RICAVI		177'672.40	124'600.00	143'407.10
	TOTALE SPESE	926'393.15		823'600.00	838'472.17
	SALDO		748'720.75	699'000.00	695'065.07



CONSUNTIVO SECONDO LA CLASSIFICAZIONE ISTITUZIONALE
PER L'ANNO 2013

COMUNE GORDOLA	
Pagina	78

6	TRAFFICO	CONSUNTIVO 2013		PREVENTIVO 2013	CONSUNTIVO 2012
		SPESE	RICAVI		
651	Aziende traffico locali				
3	SPESE CORRENTI				
318.37	Carta giornaliera Flexicard/FFS	37'500.00		38'700.00	34'900.00
362.02	Servizio trasporto urbano	189'376.00		190'000.00	187'834.00
362.03	Comunità tariffale Ticino e Moesano	39'440.00		38'500.00	23'653.00
366.06	Contributo abbonamento Arcobaleno	54'256.50		45'000.00	46'310.00
4	RICAVI CORRENTI				
436.12	Incasso carta giornaliera Flexicard/FFS		39'280.00	40'000.00	38'355.00
	TOTALE RICAVI		39'280.00	40'000.00	38'355.00
	TOTALE SPESE	320'572.50		312'200.00	292'697.00
	SALDO		281'292.50	272'200.00	254'342.00



CONSUNTIVO SECONDO LA CLASSIFICAZIONE ISTITUZIONALE
PER L'ANNO 2013

COMUNE GORDOLA	
Pagina	79

7	PROTEZIONE AMBIENTE E SISTEMAZIONE TERRITORIO	CONSUNTIVO 2013		PREVENTIVO 2013	CONSUNTIVO 2012
		SPESE	RICAVI		
710	Fognature				
3	SPESE CORRENTI				
314.15	Manutenzione canalizzazioni	15'929.10		25'000.00	1'621.30
352.08	Consorzio Depurazione Acque Verbano	282'147.21		314'200.00	258'377.75
380.00	Attribuzione fondo canalizzaz.	15'000.00		25'000.00	2'000.00
4	RICAVI CORRENTI				
434.03	Tasse allacciamento		5'300.00	5'000.00	2'800.00
434.04	Tasse utenza fognature		300'142.85	339'000.00	259'263.50
480.00	Prelievo accantonam. fognature		15'929.10	25'000.00	1'621.30
	TOTALE RICAVI		321'371.95	369'000.00	263'684.80
	TOTALE SPESE	313'076.31		364'200.00	261'999.05
	SALDO	8'295.64		-4'800.00	-1'685.75



CONSUNTIVO SECONDO LA CLASSIFICAZIONE ISTITUZIONALE
PER L'ANNO 2013

COMUNE GORDOLA	
Pagina	80

7	PROTEZIONE AMBIENTE E SISTEMAZIONE TERRITORIO	CONSUNTIVO 2013		PREVENTIVO 2013	CONSUNTIVO 2012
		SPESE	RICAVI		
720	Nettezza pubblica				
3	SPESE CORRENTI				
310.03	Stampati info rifiuti	4'404.65		5'400.00	8'833.35
311.03	Acquisto containers	6'741.80		5'000.00	2'194.80
314.18	Manutenzione piazza raccolta rifiuti	1'250.45		2'000.00	1'726.25
315.04	Manutenzione contenitori rifiuti	5'417.85		6'000.00	5'438.90
318.26	IVA non recuperabile rifiuti	8'165.03		6'100.00	7'916.36
318.31	Servizio raccolta rifiuti (RSU + ingombr.)	109'969.65		109'200.00	109'280.95
318.32	Smaltimento rifiuti verdi	82'011.05		78'300.00	80'686.15
318.33	Servizio raccolta rifiuti riciclabili	198'172.60		203'400.00	196'432.30
318.39	Smaltimento rifiuti riciclabili (carta)	0.00		2'000.00	0.00
318.40	Smaltimento rifiuti (ingombranti)	18'673.10		24'600.00	22'666.65
352.13	Smaltimento rifiuti (RSU)	99'849.50		100'300.00	101'803.00
352.19	Rimborso Comune Tenero Piazza raccolta rifiuti	4'321.30		0.00	0.00
4	RICAVI CORRENTI				
434.07	Tassa base raccolta rifiuti (TSS)		221'271.95	213'000.00	216'106.15
434.08	Tassa sul sacco (TSS)		118'032.94	144'000.00	127'293.79
434.09	Tassa raccolta rifiuti organici (TSS)		77'234.45	75'000.00	76'196.75
434.10	Tassa raccolta rifiuti ingombranti		1'592.58	2'500.00	1'907.35
436.11	Recupero tassa raccolta vetro		15'905.95	16'000.00	15'975.60
436.13	Recupero raccolta materiale riciclabile		10'535.40	6'900.00	11'418.60
437.01	Contravvenzioni rifiuti		1'370.00	2'500.00	770.00
	TOTALE RICAVI		445'943.27	459'900.00	449'668.24
	TOTALE SPESE	538'976.98		542'300.00	536'978.71
	SALDO		93'033.71	82'400.00	87'310.47



CONSUNTIVO SECONDO LA CLASSIFICAZIONE ISTITUZIONALE
PER L'ANNO 2013

COMUNE GORDOLA	
Pagina	81

7	PROTEZIONE AMBIENTE E SISTEMAZIONE TERRITORIO	CONSUNTIVO 2013		PREVENTIVO 2013	CONSUNTIVO 2012
		SPESE	RICAVI		
740	Cimitero				
3	SPESE CORRENTI				
313.04	Manutenzione cimitero	1'196.65		2'500.00	1'824.60
318.36	Costi di inumazione	7'793.60		7'500.00	5'978.40
4	RICAVI CORRENTI				
434.01	Tasse terreno e posa ricordi		5'860.00	2'500.00	760.00
	TOTALE RICAVI		5'860.00	2'500.00	760.00
	TOTALE SPESE	8'990.25		10'000.00	7'803.00
	SALDO		3'130.25	7'500.00	7'043.00



CONSUNTIVO SECONDO LA CLASSIFICAZIONE ISTITUZIONALE
PER L'ANNO 2013

COMUNE GORDOLA	
Pagina	82

7	PROTEZIONE AMBIENTE E SISTEMAZIONE TERRITORIO	CONSUNTIVO 2013		PREVENTIVO 2013	CONSUNTIVO 2012
		SPESE	RICAVI		
750	Arginature				
3	SPESE CORRENTI				
314.16	Manutenzione riali	7'271.70		10'000.00	16'672.60
	TOTALE RICAVI		0.00	0.00	0.00
	TOTALE SPESE	7'271.70		10'000.00	16'672.60
	SALDO		7'271.70	10'000.00	16'672.60



CONSUNTIVO SECONDO LA CLASSIFICAZIONE ISTITUZIONALE
PER L'ANNO 2013

COMUNE GORDOLA	
Pagina	83

7	PROTEZIONE AMBIENTE E SISTEMAZIONE TERRITORIO	CONSUNTIVO 2013		PREVENTIVO 2013	CONSUNTIVO 2012
		SPESE	RICAVI		
781	Eliminazione di cadaveri di animali				
3	SPESE CORRENTI				
352.14	Centro raccolta carcasse Losone	3'314.30		3'200.00	3'322.00
	TOTALE RICAVI		0.00	0.00	0.00
	TOTALE SPESE	3'314.30		3'200.00	3'322.00
	SALDO		3'314.30	3'200.00	3'322.00



CONSUNTIVO SECONDO LA CLASSIFICAZIONE ISTITUZIONALE
PER L'ANNO 2013

COMUNE GORDOLA	
Pagina	84

7	PROTEZIONE AMBIENTE E SISTEMAZIONE TERRITORIO	CONSUNTIVO 2013		PREVENTIVO 2013	CONSUNTIVO 2012
		SPESE	RICAVI		
789	Altre immissioni				
3	SPESE CORRENTI				
366.09	Contributo a privati acquisto benzina alchilata	2'288.35		2'500.00	1'432.05
	TOTALE RICAVI		0.00	0.00	0.00
	TOTALE SPESE	2'288.35		2'500.00	1'432.05
	SALDO		2'288.35	2'500.00	1'432.05



CONSUNTIVO SECONDO LA CLASSIFICAZIONE ISTITUZIONALE
PER L'ANNO 2013

COMUNE GORDOLA	
Pagina	85

7	PROTEZIONE AMBIENTE E SISTEMAZIONE TERRITORIO	CONSUNTIVO 2013		PREVENTIVO 2013	CONSUNTIVO 2012
		SPESE	RICAVI		
790	Pianificazione del territorio				
3	SPESE CORRENTI				
352.10	Commississione Intercomunale Trasporti	2'178.85		2'800.00	4'285.15
365.05	Associazione Comuni Verzasca	23'593.50		23'500.00	23'454.40
	TOTALE RICAVI		0.00	0.00	0.00
	TOTALE SPESE	25'772.35		26'300.00	27'739.55
	SALDO		25'772.35	26'300.00	27'739.55



CONSUNTIVO SECONDO LA CLASSIFICAZIONE ISTITUZIONALE
PER L'ANNO 2013

COMUNE GORDOLA	
Pagina	86

8	ECONOMIA PUBBLICA	CONSUNTIVO 2013		PREVENTIVO 2013	CONSUNTIVO 2012
		SPESE	RICAVI		
830	Turismo				
3	SPESE CORRENTI				
365.06	Contributi a enti turistici	22'497.40		22'000.00	22'605.70
	TOTALE RICAVI		0.00	0.00	0.00
	TOTALE SPESE	22'497.40		22'000.00	22'605.70
	SALDO		22'497.40	22'000.00	22'605.70



CONSUNTIVO SECONDO LA CLASSIFICAZIONE ISTITUZIONALE
PER L'ANNO 2013

COMUNE GORDOLA	
Pagina	87

8	ECONOMIA PUBBLICA	CONSUNTIVO 2013		PREVENTIVO 2013	CONSUNTIVO 2012
		SPESE	RICAVI		
860	Distribuzione energia elettrica				
3	SPESE CORRENTI				
318.46	Quota Associazione Città dell'energia	1'300.00		1'300.00	0.00
318.47	Certificazione Città dell'energia	9'000.00		15'000.00	0.00
318.48	Studio fattibilità Centrali termiche di quartiere	17'980.00		15'000.00	0.00
366.10	Contributo sussidio analisi energetica stabili privati	2'400.00		6'000.00	0.00
366.11	Azioni promozioni efficienza energetica	18'893.60		60'000.00	0.00
366.12	Contributo sussidio collettori solari	2'242.00		0.00	0.00
366.14	Contributo sussidio sostituzione premistoppa	1'200.00		0.00	0.00
366.15	Contributo sussidio sostituzione finestre	1'359.00		0.00	0.00
4	RICAVI CORRENTI				
410.02	Società Elettrica Sopracenerina		479'506.63	500'000.00	448'344.46
461.03	Sussidio cantonale certificazione Città Energia		3'000.00	3'000.00	0.00
461.05	Sussidio cantonale studio fattibilità centrali term.		6'900.00	0.00	0.00
469.01	Sussidio certificazione da Svizzera Energia		3'000.00	3'000.00	0.00
	TOTALE RICAVI		492'406.63	506'000.00	448'344.46
	TOTALE SPESE	54'374.60		97'300.00	0.00
	SALDO	438'032.03		-408'700.00	-448'344.46



CONSUNTIVO SECONDO LA CLASSIFICAZIONE ISTITUZIONALE
PER L'ANNO 2013

COMUNE GORDOLA	
Pagina	88

9	FINANZE E IMPOSTE	CONSUNTIVO 2013		PREVENTIVO 2013	CONSUNTIVO 2012
		SPESE	RICAVI		
900	Imposte				
4	RICAVI CORRENTI				
400.00	Imposte sul reddito e sostanza		5'874'906.00	0.00	5'927'620.00
400.01	Imposte reddito e sostanza (sopravv.)		1'268'152.65	450'000.00	932'107.66
400.03	Imposte alla fonte		222'058.20	330'000.00	404'736.60
400.05	Imposta personale		69'272.00	0.00	68'622.00
401.00	Imposte su utile e capitale		583'534.00	0.00	621'447.00
402.00	Imposte immobiliari comunali		596'354.00	0.00	594'678.00
403.00	Imposte speciali su reddito e sostanza		128'436.55	120'000.00	118'987.90
	TOTALE RICAVI		8'742'713.40	900'000.00	8'668'199.16
	TOTALE SPESE	0.00		0.00	0.00
	SALDO	8'742'713.40		-900'000.00	-8'668'199.16



CONSUNTIVO SECONDO LA CLASSIFICAZIONE ISTITUZIONALE
PER L'ANNO 2013

COMUNE GORDOLA	
Pagina	89

9	FINANZE E IMPOSTE	CONSUNTIVO 2013		PREVENTIVO 2013	CONSUNTIVO 2012
		SPESE	RICAVI		
920	Perequazione finanziaria				
3	SPESE CORRENTI				
361.07	Contributo fondo di perequazione	29'275.00		30'000.00	20'548.00
4	RICAVI CORRENTI				
444.00	Contributo di livellamento		1'676'025.00	1'650'000.00	1'943'367.00
	TOTALE RICAVI		1'676'025.00	1'650'000.00	1'943'367.00
	TOTALE SPESE	29'275.00		30'000.00	20'548.00
	SALDO	1'646'750.00		-1'620'000.00	-1'922'819.00



CONSUNTIVO SECONDO LA CLASSIFICAZIONE ISTITUZIONALE
PER L'ANNO 2013

COMUNE GORDOLA	
Pagina	90

9	FINANZE E IMPOSTE	CONSUNTIVO 2013		PREVENTIVO 2013	CONSUNTIVO 2012
		SPESE	RICAVI		
930	Partecipazione alle entrate della Confederazione				
4	RICAVI CORRENTI				
440.00	Ridistribuzione tassa CO2		736.20	2'000.00	1'827.30
	TOTALE RICAVI		736.20	2'000.00	1'827.30
	TOTALE SPESE	0.00		0.00	0.00
	SALDO	736.20		-2'000.00	-1'827.30



CONSUNTIVO SECONDO LA CLASSIFICAZIONE ISTITUZIONALE
PER L'ANNO 2013

COMUNE GORDOLA	
Pagina	91

9	FINANZE E IMPOSTE	CONSUNTIVO 2013		PREVENTIVO 2013	CONSUNTIVO 2012
		SPESE	RICAVI		
931	Partecipazione a entrate cantonali				
4	RICAVI CORRENTI				
441.00	Tasse sugli utili immobiliari		162'700.95	150'000.00	207'217.10
441.01	Tasse immobiliare PG		38'006.00	50'000.00	36'507.00
441.02	Imposte di successione		0.00	0.00	7'051.60
441.03	Imposte sui cani		8'750.00	7'500.00	7'925.00
	TOTALE RICAVI		209'456.95	207'500.00	258'700.70
	TOTALE SPESE	0.00		0.00	0.00
	SALDO	209'456.95		-207'500.00	-258'700.70



CONSUNTIVO SECONDO LA CLASSIFICAZIONE ISTITUZIONALE
PER L'ANNO 2013

COMUNE GORDOLA	
Pagina	92

9	FINANZE E IMPOSTE	CONSUNTIVO 2013		PREVENTIVO 2013	CONSUNTIVO 2012
		SPESE	RICAVI		
932	Partecipazione a regalie e patenti				
4	RICAVI CORRENTI				
441.05	Percentuale patenti pesca		1'339.80	1'500.00	1'305.50
441.06	Partecipazione patenti caccia		966.00	1'000.00	830.00
	TOTALE RICAVI		2'305.80	2'500.00	2'135.50
	TOTALE SPESE	0.00		0.00	0.00
	SALDO	2'305.80		-2'500.00	-2'135.50



CONSUNTIVO SECONDO LA CLASSIFICAZIONE ISTITUZIONALE
PER L'ANNO 2013

COMUNE GORDOLA	
Pagina	93

9	FINANZE E IMPOSTE	CONSUNTIVO 2013		PREVENTIVO 2013	CONSUNTIVO 2012
		SPESE	RICAVI		
940	Interessi				
3	SPESE CORRENTI				
318.27	Spese bancarie	878.15		1'000.00	553.75
320.00	Interessi passivi c/c	128.25		2'500.00	0.00
322.00	Interessi sui mutui	643'522.42		646'500.00	686'720.75
329.00	Interessi remuneratori passivi	26'707.00		35'000.00	32'717.90
4	RICAVI CORRENTI				
420.00	Interessi attivi c/c		9'985.71	12'000.00	17'022.71
421.00	Interessi rate contributi miglioria		6'468.20	6'500.00	6'468.20
421.01	Interessi rate contributi canalizzazioni		773.10	1'000.00	773.10
421.02	Interessi renumeratori attivi		53'145.90	50'000.00	58'285.40
421.03	Interessi c/c AAP		159'258.60	162'700.00	148'233.70
423.00	Affitto terreni e posteggi		8'120.00	7'500.00	7'520.00
423.01	Affissioni		1'200.00	1'200.00	1'200.00
	TOTALE RICAVI		238'951.51	240'900.00	239'503.11
	TOTALE SPESE	671'235.82		685'000.00	719'992.40
	SALDO		432'284.31	444'100.00	480'489.29



CONSUNTIVO SECONDO LA CLASSIFICAZIONE ISTITUZIONALE
PER L'ANNO 2013

COMUNE GORDOLA	
Pagina	94

9	FINANZE E IMPOSTE	CONSUNTIVO 2013		PREVENTIVO 2013	CONSUNTIVO 2012
		SPESE	RICAVI		
990	Ammortamenti				
3	SPESE CORRENTI				
330.01	Abbandoni per condoni	655.65		5'000.00	8'583.05
330.02	Abbandoni per carenze	51'038.35		70'000.00	54'982.23
331.01	Ammortamento opere genio civile	845'163.75		751'300.00	889'412.85
331.02	Ammortamento costruzioni edili	537'258.25		526'900.00	617'177.20
331.03	Ammortamento mobili, attrezz.	67'162.00		54'000.00	95'830.10
331.04	Ammortamento boschi	3'425.05		14'500.00	18'005.50
331.05	Ammortamento contributi investim.	98'540.30		81'900.00	105'900.00
331.06	Ammortamento spese pianificazione	85'418.00		63'800.00	65'299.50
331.07	Ammortamento altre spese attivate	38'822.00		24'400.00	59'489.55
331.08	Ammortamento canalizzazioni	121'284.80		115'000.00	109'984.80
332.01	Ammortamento suppl. opere genio civile	313'000.00		335'700.00	326'100.00
332.02	Ammortamento suppl. costruzioni edili	241'700.00		243'700.00	277'900.00
332.03	Ammortamento suppl. mobili, attrezz.	4'800.00		4'600.00	7'400.00
332.05	Ammortamento suppl. contributi investimento	32'700.00		33'100.00	35'600.00
332.06	Ammortamento suppl. spese pianificazione	19'400.00		10'700.00	4'900.00
332.07	Ammortamento suppl. altre spese diverse	2'600.00		3'100.00	4'700.00
361.11	Partecipazione risanamento finanziario del Cantone	170'460.00		0.00	0.00
	TOTALE RICAVI		0.00	0.00	0.00
	TOTALE SPESE	2'633'428.15		2'337'700.00	2'681'264.78
	SALDO		2'633'428.15	2'337'700.00	2'681'264.78



**CONSUNTIVO SECONDO LA CLASSIFICAZIONE ISTITUZIONALE
PER L'ANNO 2013**

COMUNE GORDOLA	
Pagina	95

	Amministrazione generale	Sicurezza pubblica	Educazione	Cultura e tempo libero	Salute pubblica	Previdenza sociale	Traffico	Ambiente e territorio	Economia pubblica	Finanze e Imposte	TOTALE
SPESE PER IL PERSONALE	1'099'315.35	522'608.00	2'555'160.95	0.00	0.00	0.00	559'819.80	0.00	0.00	0.00	4'736'904.10
SPESE PER BENI E SERVIZI	453'636.58	154'665.18	391'381.97	95'747.45	1'400.85	0.00	398'473.35	466'997.23	28'280.00	878.15	1'991'460.76
INTERESSI PASSIVI	0.00	0.00	0.00	0.00	0.00	0.00	0.00	0.00	0.00	670'357.67	670'357.67
AMMORTAMENTI	0.00	0.00	0.00	0.00	0.00	0.00	0.00	0.00	0.00	2'462'968.15	2'462'968.15
RIMBORSI AD ENTI PUBBLICI	0.00	354'522.13	0.00	0.00	160'111.75	0.00	13'824.00	391'811.16	0.00	0.00	920'269.04
CONTRIBUTI PROPRI	16'748.85	0.00	19'580.00	157'800.00	0.00	2'699'145.66	283'072.50	25'881.85	48'592.00	199'735.00	3'450'555.86
VERSAMENTI A FINANZIAMENTI SPECIALI	0.00	49'720.00	0.00	0.00	0.00	0.00	5'600.00	15'000.00	0.00	0.00	70'320.00
ADDEBITI INTERNI	0.00	19'341.35	0.00	0.00	0.00	0.00	0.00	0.00	0.00	0.00	19'341.35
S P E S E C O R R E N T I	1'569'700.78	1'100'856.66	2'966'122.92	253'547.45	161'512.60	2'699'145.66	1'260'789.65	899'690.24	76'872.00	3'333'938.97	14'322'176.93
IMPOSTE	0.00	0.00	0.00	0.00	0.00	0.00	0.00	0.00	0.00	8'742'713.40	8'742'713.40
REGALIE E CONCESSIONI	0.00	0.00	0.00	0.00	0.00	0.00	0.00	0.00	479'506.63	0.00	479'506.63
REDDITI DELLA SOSTANZA	30'600.00	600.00	6'000.00	0.00	0.00	0.00	40'480.95	0.00	0.00	238'951.51	316'632.46
RICAVI PER PRESTAZIONI, VENDITE, TASSE, DIRITTI E MULTE	159'081.40	449'139.71	126'806.00	0.00	8'534.70	5'400.00	176'471.45	757'246.12	0.00	0.00	1'682'679.38
CONTRIBUTI SENZA FINE SPECIFICO	0.00	0.00	0.00	0.00	0.00	0.00	0.00	0.00	0.00	1'888'523.95	1'888'523.95
RIMBORSI DA ENTI PUBBLICI	0.00	13'419.00	44'717.10	0.00	0.00	9'071.80	0.00	0.00	0.00	0.00	67'207.90
CONTRIBUTI PER SPESE CORRENTI	0.00	2'547.65	707'980.00	0.00	0.00	0.00	0.00	0.00	12'900.00	0.00	723'427.65
PRELEVAMENTI DA FINANZIAMENTI SPECIALI	0.00	0.00	0.00	0.00	0.00	0.00	0.00	15'929.10	0.00	0.00	15'929.10
ACCREDITI INTERNI	19'341.35	0.00	0.00	0.00	0.00	0.00	0.00	0.00	0.00	0.00	19'341.35
R I C A V I C O R R E N T I	209'022.75	465'706.36	885'503.10	0.00	8'534.70	14'471.80	216'952.40	773'175.22	492'406.63	10'870'188.86	13'935'961.82
MAGGIOR SPESA	1'360'678.03	635'150.30	2'080'619.82	253'547.45	152'977.90	2'684'673.86	1'043'837.25	126'515.02	-415'534.63	-7'536'249.89	386'215.11



CONSUNTIVO SECONDO LA CLASSIFICAZIONE ISTITUZIONALE
PER L'ANNO 2013

COMUNE GORDOLA	
Pagina	96

D I C A S T E R O	RICAPITOLAZIONE CONTO DI INVESTIMENTO				USCITE PREVENTIVO	ENTRATE 2013
	USCITE CONSUNTIVO		ENTRATE 2013			
0 AMMINISTRAZIONE GENERALE	53'404.80	1.98 %	0.00	0.00 %	250'000.00	0.00
1 SICUREZZA PUBBLICA	12'152.05	0.45 %	0.00	0.00 %	10'000.00	0.00
2 EDUCAZIONE	43'000.00	1.60 %	0.00	0.00 %	350'000.00	0.00
3 CULTURA E TEMPO LIBERO	45'853.45	1.70 %	0.00	0.00 %	100'000.00	0.00
6 TRAFFICO	1'067'323.35	39.63 %	28'747.35	1.07 %	2'160'200.00	200'000.00
7 PROTEZIONE AMBIENTE E SISTEMAZIONE TERRITORIO	588'122.00	21.84 %	3'318.05	0.12 %	607'000.00	400'000.00
8 ECONOMIA PUBBLICA	124'625.05	4.63 %	250'000.00	9.28 %	290'000.00	200'000.00
9 FINANZE E IMPOSTE	0.00	0.00 %	2'411'274.15	89.53 %	0.00	2'262'700.00
T O T A L I	1'934'480.70	71.82 %	2'693'339.55	100.00 %	3'767'200.00	3'062'700.00
S A L D O	758'858.85	28.18 %				704'500.00
T O T A L I A P A R E G G I O	2'693'339.55		2'693'339.55		3'767'200.00	3'767'200.00



CONSUNTIVO SECONDO LA CLASSIFICAZIONE ISTITUZIONALE
PER L'ANNO 2013

COMUNE GORDOLA	
Pagina	97

RICAPITOLAZIONE CONTO DI INVESTIMENTO
PRIMA RICAPITOLAZIONE
USCITE %

		USCITE		ENTRATE	
			%		%
0	AMMINISTRAZIONE GENERALE				
090	Diversi stabili amministrativi	53'404.80	1.98	0.00	0.00
	TOTALE PER DICASTERO	53'404.80		0.00	
1	SICUREZZA PUBBLICA				
140	Polizia del fuoco	12'152.05	0.45	0.00	0.00
	TOTALE PER DICASTERO	12'152.05		0.00	
2	EDUCAZIONE				
200	Scuola dell'infanzia	0.00	0.00	0.00	0.00
210	Scuola elementare	43'000.00	1.60	0.00	0.00
	TOTALE PER DICASTERO	43'000.00		0.00	
3	CULTURA E TEMPO LIBERO				
330	Parco giochi e sentieri	35'000.00	1.30	0.00	0.00
340	Sport	10'853.45	0.40	0.00	0.00
	TOTALE PER DICASTERO	45'853.45		0.00	
6	TRAFFICO				
620	Strade e posteggi	1'067'323.35	39.63	28'747.35	1.07
	TOTALE PER DICASTERO	1'067'323.35		28'747.35	
7	PROTEZIONE AMBIENTE E SISTEMAZIONE TERRITORIO				
710	Fognature	523'598.00	19.44	3'318.05	0.12
720	Nettezza pubblica	2'160.00	0.08	0.00	0.00
740	Cimitero	9'500.00	0.35	0.00	0.00
750	Arginature	19'100.00	0.71	0.00	0.00
790	Pianificazione del territorio	33'764.00	1.25	0.00	0.00



CONSUNTIVO SECONDO LA CLASSIFICAZIONE ISTITUZIONALE
PER L'ANNO 2013

COMUNE GORDOLA	
Pagina	98

RICAPITOLAZIONE CONTO DI INVESTIMENTO
PRIMA RICAPITOLAZIONE
USCITE %

		RICAPITOLAZIONE		ENTRATE	
		USCITE	%		%
TOTALE PER DICASTERO		588'122.00		3'318.05	
8	ECONOMIA PUBBLICA				
812	Foreste comunali	124'625.05	4.63	250'000.00	9.28
TOTALE PER DICASTERO		124'625.05		250'000.00	
9	FINANZE E IMPOSTE				
990	Ammortamenti	0.00	0.00	2'411'274.15	89.53
TOTALE PER DICASTERO		0.00		2'411'274.15	
TOTALI		1'934'480.70	71.82 %	2'693'339.55	100.00 %
SALDO		758'858.85	28.18 %		
TOTALI A PAREGGIO		2'693'339.55		2'693'339.55	



CONSUNTIVO SECONDO LA CLASSIFICAZIONE ISTITUZIONALE
PER L'ANNO 2013

COMUNE GORDOLA	
Pagina	99

RICAPITOLAZIONE PER GENERE DI CONTO

CONTO	%	DESCRIZIONE DEL CONTO	CONSUNTIVO 2013	PREVENTIVO 2013
5	100.00	USCITE PER INVESTIMENTI IN BENI AMMINISTRATIVI	1'934'480.70	3'767'200.00
50	77.37	Investimenti in beni amministrativi	1'496'786.40	3'417'000.00
500	0.65	Terreni non edificati	12'562.00	50'000.00
501	61.29	OPERE DEL GENIO CIVILE	1'185'715.10	2'352'000.00
503	5.54	Costruzioni edili	107'258.25	700'000.00
505	6.44	Boschi	124'625.05	290'000.00
506	1.70	Mobilio, macchine, veicoli,	32'862.00	0.00
509	1.75	Altri investimenti in beni amministrativi	33'764.00	25'000.00
56	4.67	Contributi propri	90'340.30	90'200.00
561	2.60	Cantone	50'200.00	50'200.00
565	2.07	Istituzioni private	40'140.30	40'000.00
58	17.96	Altre uscite da attivare	347'354.00	260'000.00
581	17.96	Uscite di pianificazione	347'354.00	250'000.00
589	0.00	Altre uscite da attivare	0.00	10'000.00



CONSUNTIVO SECONDO LA CLASSIFICAZIONE ISTITUZIONALE
PER L'ANNO 2013

COMUNE GORDOLA	
Pagina	100

RICAPITOLAZIONE PER GENERE DI CONTO

CONTO	%	DESCRIZIONE DEL CONTO	CONSUNTIVO 2013	PREVENTIVO 2013
6	100.00	ENTRATE PER INVESTIMENTI IN BENI AMMINISTRATIVI	2'693'339.55	3'062'700.00
61	1.19	Contributi ed indennità	32'065.40	500'000.00
610	1.19	Contributi d'utilizzazione ed indennità per benefici	32'065.40	500'000.00
611	0.00	Contributi sostitutivi	0.00	0.00
66	9.28	Contributi per investimenti propri	250'000.00	300'000.00
660	0.00	Confederazione	0.00	0.00
661	9.28	Cantoni	250'000.00	300'000.00
68	89.53	Riporto degli ammortamenti	2'411'274.15	2'262'700.00
681	66.72	Beni amministrativi: ammortamenti ordinari	1'797'074.15	1'631'800.00
682	22.80	Beni amministrativi: ammortamenti supplementari	614'200.00	630'900.00



CONSUNTIVO SECONDO LA CLASSIFICAZIONE ISTITUZIONALE
PER L'ANNO 2013

COMUNE GORDOLA	
Pagina	101

0	AMMINISTRAZIONE GENERALE	RIS. C.C.	IMPORTO VOTATO TOT.	CONSUNTIVO 2013		PREVENTIVO 2013
				USCITE	ENTRATE	
090	Diversi stabili amministrativi					
5	USCITE PER INVESTIMENTI IN BENI AMMINISTRATIVI					
503.00	Palazzo comunale - progettazione	08-10-2012	260'000.00	28'932.00		210'000.00
503.05	Manutenzione Centro Mercato Coperto		0.00	0.00		40'000.00
503.06	Nuovi servizi igienici Parco Mercato Coperto - SI	17-06-2013	100'000.00	24'472.80		0.00
	TOTALE ENTRATE				0.00	0.00
	TOTALE USCITE			53'404.80		250'000.00
	SALDO				53'404.80	250'000.00



CONSUNTIVO SECONDO LA CLASSIFICAZIONE ISTITUZIONALE
PER L'ANNO 2013

COMUNE GORDOLA	
Pagina	102

1	SICUREZZA PUBBLICA	RIS. C.C.	IMPORTO VOTATO TOT.	CONSUNTIVO 2013		PREVENTIVO 2013
				USCITE	ENTRATE	
140	Polizia del fuoco					
5	USCITE PER INVESTIMENTI IN BENI AMMINISTRATIVI					
501.93	Credito quadro idranti antincendio	30-11-2009	100'000.00	12'152.05		10'000.00
	TOTALE ENTRATE				0.00	0.00
	TOTALE USCITE			12'152.05		10'000.00
	SALDO				12'152.05	10'000.00



CONSUNTIVO SECONDO LA CLASSIFICAZIONE ISTITUZIONALE
PER L'ANNO 2013

COMUNE GORDOLA	
Pagina	103

2	EDUCAZIONE	RIS. C.C.	IMPORTO VOTATO TOT.	CONSUNTIVO 2013		PREVENTIVO 2013
				USCITE	ENTRATE	
200	Scuola dell'infanzia					
5	USCITE PER INVESTIMENTI IN BENI AMMINISTRATIVI					
503.17	Nuova sede scuola dell'infanzia e rifugi PCi	20-12-2004	5'600'000.00	0.00		0.00
	TOTALE ENTRATE				0.00	0.00
	TOTALE USCITE			0.00		0.00
	SALDO				0.00	0.00



CONSUNTIVO SECONDO LA CLASSIFICAZIONE ISTITUZIONALE
PER L'ANNO 2013

COMUNE GORDOLA	
Pagina	104

2	EDUCAZIONE	RIS. C.C.	IMPORTO VOTATO TOT.	CONSUNTIVO 2013		PREVENTIVO 2013
				USCITE	ENTRATE	
210	Scuola elementare					
5	USCITE PER INVESTIMENTI IN BENI AMMINISTRATIVI					
503.04	Manut.C.Scolastico - 5.fase rifacimento coperture	01-07-1993	190'000.00	43'000.00		0.00
503.12	Progettazione risanamento Centro Scolastico Burio	21-01-2013	370'000.00	0.00		350'000.00
	TOTALE ENTRATE				0.00	0.00
	TOTALE USCITE			43'000.00		350'000.00
	SALDO				43'000.00	350'000.00



CONSUNTIVO SECONDO LA CLASSIFICAZIONE ISTITUZIONALE
PER L'ANNO 2013

COMUNE GORDOLA	
Pagina	105

3	CULTURA E TEMPO LIBERO	RIS. C.C.	IMPORTO VOTATO TOT.	CONSUNTIVO 2013		PREVENTIVO 2013
				USCITE	ENTRATE	
330	Parco giochi e sentieri					
5	USCITE PER INVESTIMENTI IN BENI AMMINISTRATIVI					
500.02	Parco giochi Carcale (completazione)	02-05-2011	60'000.00	0.00		0.00
501.41	Sistemazione sentiero località S. Antonio	17-03-2014	35'000.00	35'000.00		0.00
6	ENTRATE PER INVESTIMENTI IN BENI AMMINISTRATIVI					
611.03	Prelievo contributi sostitutivi Parchi giochi				0.00	0.00
	TOTALE ENTRATE				0.00	0.00
	TOTALE USCITE			35'000.00		0.00
	SALDO				35'000.00	0.00



CONSUNTIVO SECONDO LA CLASSIFICAZIONE ISTITUZIONALE
PER L'ANNO 2013

COMUNE GORDOLA	
Pagina	106

3	CULTURA E TEMPO LIBERO	RIS. C.C.	IMPORTO VOTATO TOT.	CONSUNTIVO 2013		PREVENTIVO 2013
				USCITE	ENTRATE	
340	Sport					
5	USCITE PER INVESTIMENTI IN BENI AMMINISTRATIVI					
503.21	Centro Sportivo Roviscaglie - spogliatoi		0.00	10'853.45		100'000.00
	TOTALE ENTRATE				0.00	0.00
	TOTALE USCITE			10'853.45		100'000.00
	SALDO				10'853.45	100'000.00



CONSUNTIVO SECONDO LA CLASSIFICAZIONE ISTITUZIONALE
PER L'ANNO 2013

COMUNE GORDOLA	
Pagina	107

6	TRAFFICO	RIS. C.C.	IMPORTO VOTATO TOT.	CONSUNTIVO 2013		PREVENTIVO 2013
				USCITE	ENTRATE	
620	Strade e posteggi					
5	USCITE PER INVESTIMENTI IN BENI AMMINISTRATIVI					
500.20	Permuta terreno m. 684-486		0.00	0.00		50'000.00
500.21	Permuta terreno m. 486 RFD			12'562.00		0.00
501.19	Passerella pedonale-ciclabile sul Fiume Verzasca	03-04-2000	780'000.00	6'326.00		0.00
501.20	Credito quadro manutenzione strade	29-03-2010	2'000'000.00	183'258.90		300'000.00
501.23	Risanamento ponti condotta Verzasca SA	13-03-2012	160'000.00	129'090.00		130'000.00
501.24	Sistemazione Via C. Sportivo - Via Pentima	25-03-2013	680'000.00	10'980.80		200'000.00
501.26	Creazione posteggi Zona Blu		0.00	20'000.00		25'000.00
501.29	Moderazione Via Gaggiolo - percorso casa scuola		0.00	0.00		200'000.00
501.33	Sistemazione stradale Via Passaroro	28-06-2011	320'000.00	224'339.50		120'000.00
501.35	Concetto percorso casa scuola		0.00	9'396.00		30'000.00
501.37	Credito quadro acquisto scorpori terreno			19'264.70		0.00
501.38	Illuminazione Via Caserma	21-01-2013	75'000.00	3'503.00		75'000.00
501.39	Sistemaz. Via Gaggiolo (tratto Carcale-Via Francesca)			172.80		0.00
501.40	Credito quadro adeguam. potenziam. illuminaz pubblica			23'900.45		0.00
501.55	Collegamento ZAI - Via C.Sportivo	24-10-2011	570'000.00	86'928.00		440'000.00
501.74	Realizzazione posteggio Passaroro	27-06-2011	130'000.00	120'050.50		10'000.00
501.85	Manutenz. straordinaria Via Caserma		0.00	0.00		0.00
501.88	Progettazione ponte FFS	16-12-2013	260'000.00	19'985.40		70'000.00
501.89	Sistemazione Via Carcale	08-10-2012	660'000.00	22'712.00		200'000.00
501.97	Credito quadro rifacim. manufatti sostegno strade	08-10-2012	1'300'000.00	51'651.00		210'000.00
506.11	Acquisto motofalciatrice multifunzionale			17'967.00		0.00



CONSUNTIVO SECONDO LA CLASSIFICAZIONE ISTITUZIONALE
PER L'ANNO 2013

COMUNE GORDOLA	
Pagina	108

6	TRAFFICO	RIS. C.C.	IMPORTO VOTATO TOT.	CONSUNTIVO 2013		PREVENTIVO 2013
				USCITE	ENTRATE	
620	Strade e posteggi					
5	USCITE PER INVESTIMENTI IN BENI AMMINISTRATIVI					
506.12	Segnaletica verticale Via Gaggiolo (zona Motto)			14'895.00		0.00
561.00	Piano Viario Locarnese (PVL)	02-06-1997	509'500.00	50'200.00		50'200.00
565.00	Contributo realizzazione Posteggi Verdi V. Verzasca	08-10-2012	40'140.30	40'140.30		40'000.00
589.21	Gestione della manutenzione delle strade comunali			0.00		10'000.00
6	ENTRATE PER INVESTIMENTI IN BENI AMMINISTRATIVI					
610.04	Contributi miglioria Via Centro Sportivo		0.00		13'071.90	0.00
610.05	Contributi miglioria anello ZAI		0.00		15'675.45	100'000.00
661.08	Sussidi cantonali moderazione Via Gaggiolo				0.00	100'000.00
	TOTALE ENTRATE				28'747.35	200'000.00
	TOTALE USCITE			1'067'323.35		2'160'200.00
	SALDO				1'038'576.00	1'960'200.00



CONSUNTIVO SECONDO LA CLASSIFICAZIONE ISTITUZIONALE
PER L'ANNO 2013

COMUNE GORDOLA	
Pagina	109

7	PROTEZIONE AMBIENTE E SISTEMAZIONE TERRITORIO	RIS. C.C.	IMPORTO VOTATO TOT.	CONSUNTIVO 2013		PREVENTIVO 2013
				USCITE	ENTRATE	
710	Fognature					
5	USCITE PER INVESTIMENTI IN BENI AMMINISTRATIVI					
501.11	Canalizzazione Via Passaroro (sostituzione tratto)	27-06-2011	75'000.00	2'744.00		75'000.00
501.14	Canalizzazione lotto 32 Campisci	18-12-1989	610'000.00	173'500.00		0.00
501.28	Canalizzazione Via Carcale	08-10-2012	385'000.00	0.00		200'000.00
581.00	Piano generale smaltimento PGS	28-02-2005	587'000.00	347'354.00		250'000.00
6	ENTRATE PER INVESTIMENTI IN BENI AMMINISTRATIVI					
610.10	Contributi costruzione canalizzazione		0.00		3'318.05	400'000.00
	TOTALE ENTRATE				3'318.05	400'000.00
	TOTALE USCITE			523'598.00		525'000.00
	SALDO				520'279.95	125'000.00



CONSUNTIVO SECONDO LA CLASSIFICAZIONE ISTITUZIONALE
PER L'ANNO 2013

COMUNE GORDOLA	
Pagina	110

7	PROTEZIONE AMBIENTE E SISTEMAZIONE TERRITORIO	RIS. C.C.	IMPORTO VOTATO TOT.	CONSUNTIVO 2013		PREVENTIVO 2013
				USCITE	ENTRATE	
720	Nettezza pubblica					
5	USCITE PER INVESTIMENTI IN BENI AMMINISTRATIVI					
501.92	Centri raccolta gestione rifiuti	17-06-2013	85'000.00	2'160.00		0.00
	TOTALE ENTRATE				0.00	0.00
	TOTALE USCITE			2'160.00		0.00
	SALDO				2'160.00	0.00



CONSUNTIVO SECONDO LA CLASSIFICAZIONE ISTITUZIONALE
PER L'ANNO 2013

COMUNE GORDOLA	
Pagina	111

7	PROTEZIONE AMBIENTE E SISTEMAZIONE TERRITORIO	RIS. C.C.	IMPORTO VOTATO TOT.	CONSUNTIVO 2013		PREVENTIVO 2013
				USCITE	ENTRATE	
740	Cimitero					
5	USCITE PER INVESTIMENTI IN BENI AMMINISTRATIVI					
501.94	Spurgo e formazione loculi cimitero comunale	24-10-2011	370'000.00	9'500.00		0.00
	TOTALE ENTRATE				0.00	0.00
	TOTALE USCITE			9'500.00		0.00
	SALDO				9'500.00	0.00



CONSUNTIVO SECONDO LA CLASSIFICAZIONE ISTITUZIONALE
PER L'ANNO 2013

COMUNE GORDOLA	
Pagina	112

7	PROTEZIONE AMBIENTE E SISTEMAZIONE TERRITORIO	RIS. C.C.	IMPORTO VOTATO TOT.	CONSUNTIVO 2013		PREVENTIVO 2013
				USCITE	ENTRATE	
750	Arginature					
5	USCITE PER INVESTIMENTI IN BENI AMMINISTRATIVI					
501.83	Rivalorizzazione alveo fiume Verzasca	09-02-2004	175'000.00	11'920.00		20'000.00
501.84	Ripristino danni alluvionali III tappa - Riale Carcale	21-01-2008	1'430'000.00	7'180.00		37'000.00
501.96	Messa in sicurezza riale Burio	27-06-2011	43'000.00	0.00		0.00
	TOTALE ENTRATE				0.00	0.00
	TOTALE USCITE			19'100.00		57'000.00
	SALDO				19'100.00	57'000.00



CONSUNTIVO SECONDO LA CLASSIFICAZIONE ISTITUZIONALE
PER L'ANNO 2013

COMUNE GORDOLA	
Pagina	113

7	PROTEZIONE AMBIENTE E SISTEMAZIONE TERRITORIO	RIS. C.C.	IMPORTO VOTATO TOT.	CONSUNTIVO 2013		PREVENTIVO 2013
				USCITE	ENTRATE	
790	Pianificazione del territorio					
5	USCITE PER INVESTIMENTI IN BENI AMMINISTRATIVI					
509.02	Varianti Piano Regolatore - credito quadro	28-01-2008	95'000.00	1'040.00		25'000.00
509.04	Varianti Piano Regolatore - credito quadro PPA S.Maria			32'724.00		0.00
	TOTALE ENTRATE				0.00	0.00
	TOTALE USCITE			33'764.00		25'000.00
	SALDO				33'764.00	25'000.00



CONSUNTIVO SECONDO LA CLASSIFICAZIONE ISTITUZIONALE
PER L'ANNO 2013

COMUNE GORDOLA	
Pagina	114

8	ECONOMIA PUBBLICA	RIS. C.C.	IMPORTO VOTATO TOT.	CONSUNTIVO 2013		PREVENTIVO 2013
				USCITE	ENTRATE	
812	Foreste comunali					
5	USCITE PER INVESTIMENTI IN BENI AMMINISTRATIVI					
505.04	Bacino del Carcale - interventi selvicolture	08-10-2012	2'167'000.00	54'695.05		0.00
505.05	Risanamento forestale montagna sopra Gordola	28-02-2011	1'700'000.00	69'930.00		290'000.00
6	ENTRATE PER INVESTIMENTI IN BENI AMMINISTRATIVI					
660.05	Sussidi federali bosco protezione del Carcale				0.00	0.00
661.11	Sussidi cantonali bosco protezione del Carcale		0.00		50'000.00	0.00
661.12	Sussidi cantonali progetto forestale montagna Gordola				0.00	200'000.00
661.14	Sussidi cantonali risanam. for. montagna sopra Gordola				200'000.00	0.00
	TOTALE ENTRATE				250'000.00	200'000.00
	TOTALE USCITE			124'625.05		290'000.00
	SALDO			125'374.95		90'000.00



CONSUNTIVO SECONDO LA CLASSIFICAZIONE ISTITUZIONALE
PER L'ANNO 2013

COMUNE GORDOLA	
Pagina	115

9	FINANZE E IMPOSTE	RIS. C.C.	IMPORTO VOTATO TOT.	CONSUNTIVO 2013		PREVENTIVO 2013
				USCITE	ENTRATE	
990	Ammortamenti					
6	ENTRATE PER INVESTIMENTI IN BENI AMMINISTRATIVI					
681.00	Riporto ammortamenti ordinari beni ammin.				1'797'074.15	1'631'800.00
682.00	Riporto ammortamento supplementare beni ammin.				614'200.00	630'900.00
	TOTALE ENTRATE				2'411'274.15	2'262'700.00
	TOTALE USCITE			0.00		0.00
	SALDO			2'411'274.15		-2'262'700.00



**CONSUNTIVO SECONDO LA CLASSIFICAZIONE ISTITUZIONALE
PER L'ANNO 2013**

COMUNE GORDOLA	
Pagina	116

	Amministrazione generale	Sicurezza pubblica	Educazione	Cultura e tempo libero	Salute pubblica	Previdenza sociale	Traffico	Ambiente e territorio	Economia pubblica	Finanze e imposte	TOTALE
Investimenti in beni amministrativi	53'404.80	12'152.05	43'000.00	45'853.45	0.00	0.00	976'983.05	240'768.00	124'625.05	0.00	1'496'786.40
Contributi propri	0.00	0.00	0.00	0.00	0.00	0.00	90'340.30	0.00	0.00	0.00	90'340.30
Altre uscite da attivare	0.00	0.00	0.00	0.00	0.00	0.00	0.00	347'354.00	0.00	0.00	347'354.00
USCITE PER INVESTIMENTI IN BENI AMMINISTRATIVI	53'404.80	12'152.05	43'000.00	45'853.45	0.00	0.00	1'067'323.35	588'122.00	124'625.05	0.00	1'934'480.70
Contributi ed indennità	0.00	0.00	0.00	0.00	0.00	0.00	28'747.35	3'318.05	0.00	0.00	32'065.40
Contributi per investimenti propri	0.00	0.00	0.00	0.00	0.00	0.00	0.00	0.00	250'000.00	0.00	250'000.00
Riporto degli ammortamenti	0.00	0.00	0.00	0.00	0.00	0.00	0.00	0.00	0.00	2'411'274.15	2'411'274.15
ENTRATE PER INVESTIMENTI IN BENI AMMINISTRATIVI	0.00	0.00	0.00	0.00	0.00	0.00	28'747.35	3'318.05	250'000.00	2'411'274.15	2'693'339.55
MAGGIOR USCITA	53'404.80	12'152.05	43'000.00	45'853.45	0.00	0.00	1'038'576.00	584'803.95	-125'374.95	-2'411'274.15	-758'858.85



CONSUNTIVO SECONDO LA CLASSIFICAZIONE ISTITUZIONALE
PER L'ANNO 2013

COMUNE GORDOLA	
Pagina	117

	RIASSUNTO	CONSUNTIVO 2013	PREVENTIVO 2013
CONTO DI GESTIONE CORRENTE			
Uscite correnti	11'891'561.43		11'802'200.00
Ammortamenti amministrativi	2'411'274.15		2'262'700.00
Addebiti interni	19'341.35		19'900.00
Totale spese correnti		14'322'176.93	14'084'800.00
Entrate correnti	13'916'620.47		13'341'191.00
Accrediti interni	19'341.35		19'900.00
Totale ricavi correnti		13'935'961.82	13'361'091.00
Disavanzo d'esercizio		-386'215.11	-723'709.00
CONTO DEGLI INVESTIMENTI IN BENI AMMINISTRATIVI			
Uscite per investimenti		1'934'480.70	3'767'200.00
Entrate per investimenti <i>(escluso il riporto degli ammortamenti 68*)</i>		282'065.40	800'000.00
Onere netto di investimento		1'652'415.30	2'967'200.00



CONSUNTIVO SECONDO LA CLASSIFICAZIONE ISTITUZIONALE
PER L'ANNO 2013

COMUNE GORDOLA	
Pagina	118

	RIASSUNTO	CONSUNTIVO 2013	PREVENTIVO 2013
CONTO DI CHIUSURA			
Onere netto d'investimento		1'652'415.30	2'967'200.00
Ammortamenti amministrativi	2'411'274.15		2'262'700.00
Avanzo / disavanzo d'esercizio	-386'215.11		-723'709.00
Autofinanziamento		2'025'059.04	1'538'991.00
Avanzo totale		372'643.74	-1'428'209.00



**BILANCIO DI CHIUSURA
AL 31-12-2013**

COMUNE GORDOLA	
Pagina	119

RIASSUNTO DEL BILANCIO

	C O N S U M T I V O	
	ATTIVO	PASSIVO
RIASSUNTO DEL BILANCIO		
BENI PATRIMONIALI	13'334'085.21	
BENI AMMINISTRATIVI	14'004'286.95	
FINANZIAMENTI SPECIALI	0.00	
ECCEDENZA PASSIVA	0.00	
CAPITALE DI TERZI		22'423'170.50
FINANZIAMENTI SPECIALI		803'663.45
CAPITALE PROPRIO		4'497'753.32
TOTALI	27'338'372.16	27'724'587.27
DISAVANZO D'ESERCIZIO	386'215.11	
TOTALI A PAREGGIO	27'724'587.27	27'724'587.27



**BILANCIO DI CHIUSURA
AL 31-12-2013**

COMUNE GORDOLA	
Pagina	120

RICAPITOLAZIONE PER GENERE DI CONTO

Conto	Descrizione del conto	Importo	Var. %	Anno precedente
1	ATTIVO			
10	LIQUIDITA'	1'031'558.01	-75.22	4'162'175.36
11	CREDITI	9'334'132.90	1.53	9'193'674.48
12	INVESTIMENTI IN BENI PATRIMONIALI	2'923'781.20	0.00	2'923'781.20
13	TRANSITORI ATTIVI	44'613.10	37.23	32'509.60
14	INVESTIMENTI IN BENI AMMINISTRATIVI	12'952'385.95	-7.81	14'048'926.75
16	CONTRIBUTI PER INVESTIMENTI	629'501.00	-6.10	670'401.00
17	ALTRE USCITE ATTIVATE	422'400.00	147.45	170'700.00
19	ECCEDENZA ATTIVA	0.00		0.00
		27'338'372.16	-12.38	31'202'168.39



**BILANCIO DI CHIUSURA
AL 31-12-2013**

COMUNE GORDOLA	
Pagina	121

RICAPITOLAZIONE PER GENERE DI CONTO

Conto	Descrizione del conto	Importo	Var. %	Anno precedente
2	PASSIVO			
20	IMPEGNI CORRENTI	1'710'088.55	17.89	1'450'621.22
21	DEBITI A MEDIO TERMINE	0.00		0.00
22	DEBITI A MEDIO E A LUNGO TERMINE	20'376'800.00	-15.19	24'027'200.00
24	ACCANTONAMENTI	285'203.35	-33.22	427'085.30
25	TRANSITORI PASSIVI	51'078.60	1.68	50'236.00
28	IMPEGNI VERSO FINANZIAMENTI SPECIALI	803'663.45	7.26	749'272.55
29	CAPITALE PROPRIO	4'497'753.32	0.00	4'497'753.32
		27'724'587.27	-11.15	31'202'168.39



BILANCIO DI CHIUSURA
AL 31-12-2013

COMUNE GORDOLA	
Pagina	122

Conto	Descrizione	SALDO	Anno preced.	Var. %	Variaz. Netta
ATTIVO		27'338'372.16	31'202'168.39	-12.38	-3'863'796.23
LIQUIDITA'		1'031'558.01	4'162'175.36	-75.22	-3'130'617.35
Casse		3'162.90	5'622.95	-43.75	-2'460.05
100.00	Cassa comunale	3'162.90	5'622.95	-43.75	-2'460.05
Conti correnti postali		273'911.13	1'797'905.66	-84.76	-1'523'994.53
101.00	Conto corrente postale	273'911.13	794'555.86	-65.53	-520'644.73
101.10	Conto corrente postale (conto deposito)	0.00	1'003'349.80	-100.00	-1'003'349.80
Banche		754'483.98	2'358'646.75	-68.01	-1'604'162.77
102.00	Banca dello Stato	11'823.19	361'424.68	-96.73	-349'601.49
102.01	UBS SA	42'520.31	119'527.16	-64.43	-77'006.85
102.03	Credit Suisse	12'223.57	9'039.64	35.22	3'183.93
102.04	Banca Raiffeisen Gordola	185'987.22	366'014.65	-49.19	-180'027.43
102.20	Credit Suisse (conto risparmio)	501'929.69	502'640.62	-0.14	-710.93
102.21	Banca Raiffeisen (conto vincolato)	0.00	1'000'000.00	-100.00	-1'000'000.00
CREDITI		9'334'132.90	9'193'674.48	1.53	140'458.42
Crediti in conto corrente		5'557'821.45	5'424'714.35	2.45	133'107.10
111.01	Conto corrente AAP	2'257'821.45	2'124'714.35	6.26	133'107.10
111.04	Conto corrente AAP (prestito)	1'000'000.00	1'000'000.00	0.00	0.00
111.05	Conto corrente AAP (prestito)	1'000'000.00	1'000'000.00	0.00	0.00
111.06	Conto corrente AAP (prestito)	1'300'000.00	1'300'000.00	0.00	0.00
Imposte da incassare		2'479'153.45	2'471'234.20	0.32	7'919.25
112.26	Imposte esercizio 2006	0.00	4'693.65	-100.00	-4'693.65
112.27	Imposte esercizio 2007	3'297.16	3'606.71	-8.58	-309.55
112.28	Imposte esercizio 2008	27'319.14	10'236.09	166.89	17'083.05
112.29	Imposte esercizio 2009	32'711.55	53'509.85	-38.87	-20'798.30
112.30	Imposte esercizio 2010	74'820.20	77'873.65	-3.92	-3'053.45
112.31	Imposte comunali 2011	154'806.45	536'957.60	-71.17	-382'151.15
112.32	Imposte comunali 2012	807'165.00	1'784'356.65	-54.76	-977'191.65
112.33	Imposte comunali 2013	1'379'033.95	0.00	999.99	1'379'033.95
Debitori diversi		1'288'318.45	1'287'123.48	0.09	1'194.97
115.00	Debitori tasse	733'442.27	841'765.22	-12.87	-108'322.95
115.01	Contributi costruzione o migl.	158'250.95	202'176.90	-21.73	-43'925.95
115.02	Debitore imposta preventiva	9'448.09	5'957.98	58.58	3'490.11
115.03	Debitori diversi	387'177.14	237'223.38	63.21	149'953.76



**BILANCIO DI CHIUSURA
AL 31-12-2013**

COMUNE GORDOLA	
Pagina	123

Conto	Descrizione	SALDO	Anno preced.	Var. %	Variaz. Netta
	Altri crediti	8'839.55	10'602.45	-16.63	-1'762.90
119.30	IVA precedente serv. rifiuti	8'724.80	4'462.75	95.50	4'262.05
119.31	IVA precedente servizio canalizzazioni	114.75	6'139.70	-98.13	-6'024.95
	INVESTIMENTI IN BENI PATRIMONIALI	2'923'781.20	2'923'781.20	0.00	0.00
	Immobili	2'923'781.20	2'923'781.20	0.00	0.00
123.00	Terreni e boschi senza utilizz	2'992.20	2'992.20	0.00	0.00
123.01	Terreno Dunedo m. 2401	507'655.00	507'655.00	0.00	0.00
123.03	Terreno Tratto di Fondo m. 340	2'400'000.00	2'400'000.00	0.00	0.00
123.05	Terreno Via dei Lupi m. 2548	13'133.00	13'133.00	0.00	0.00
123.06	Stabile ex UBS mapp. 1000	1.00	1.00	0.00	0.00
	TRANSITORI ATTIVI	44'613.10	32'509.60	37.23	12'103.50
	Altri transitori attivi	44'613.10	32'509.60	37.23	12'103.50
139.00	Transitori attivi	44'613.10	32'509.60	37.23	12'103.50
	INVESTIMENTI IN BENI AMMINISTRATIVI	12'952'385.95	14'048'926.75	-7.81	-1'096'540.80
	Terreni non edificati	44'234.60	44'234.60	0.00	0.00
140.03	Area di svago Gaggiolo-Monda	44'233.60	44'233.60	0.00	0.00
140.04	Parchi giochi comunali	1.00	1.00	0.00	0.00
	Opere del genio civile	8'176'748.35	8'431'589.15	-3.02	-254'840.80
141.00	Cimitero	415'300.00	487'200.00	-14.76	-71'900.00
141.05	Messa in sicurezza terreno m. 1553 S.Fenduto	9'700.00	11'500.00	-15.65	-1'800.00
141.09	Idranti antincendio	27'800.00	24'200.00	14.88	3'600.00
141.10	Via Soleggio	7'100.00	8'400.00	-15.48	-1'300.00
141.11	Via Montecuccio	15'200.00	18'100.00	-16.02	-2'900.00
141.12	Via Gordemo (Bosco)	25'100.00	30'000.00	-16.33	-4'900.00
141.13	Via Gordemo (Locososte)	19'800.00	23'600.00	-16.10	-3'800.00
141.14	Via Scuole, Barazzo, Misocco	158'100.00	189'000.00	-16.35	-30'900.00
141.15	Strada al Boiso-Sottop.Pentima	90'900.00	108'600.00	-16.30	-17'700.00
141.16	Strade diverse	1'868'700.00	1'578'900.00	18.35	289'800.00
141.17	Via Pentima	157'000.00	176'700.00	-11.15	-19'700.00
141.18	Via Centro Sportivo	1'126'700.00	1'339'900.00	-15.91	-213'200.00
141.19	Via St. Maria	108'800.00	43'100.00	152.44	65'700.00
141.20	Sottopassaggio Carcale	5'500.00	6'400.00	-14.06	-900.00
141.21	Posteggio Campisci	36'200.00	43'200.00	-16.20	-7'000.00
141.22	Posteggio Soleggio	53'600.00	64'000.00	-16.25	-10'400.00



**BILANCIO DI CHIUSURA
AL 31-12-2013**

COMUNE GORDOLA	
Pagina	124

Conto	Descrizione	SALDO	Anno preced.	Var.%	Variaz. Netta
141.23	Posteggio Cimitero	21'200.00	25'300.00	-16.21	-4'100.00
141.24	Sentieri ammortizzati	44'300.00	17'900.00	147.49	26'400.00
141.25	Altre strade e posteggi ammort	147'300.00	35'700.00	312.61	111'600.00
141.26	Cortili e piazze ammort.	1'900.00	2'200.00	-13.64	-300.00
141.27	Posteggio al Carcale	1'800.00	2'000.00	-10.00	-200.00
141.28	Sentiero Pentima	9'400.00	11'100.00	-15.32	-1'700.00
141.29	Posteggio al Motto	171'400.00	205'000.00	-16.39	-33'600.00
141.30	Strada Via Gerre-Via Brere	667'900.00	814'300.00	-17.98	-146'400.00
141.31	Rongia p. 1268 (posteggio)	5'500.00	6'400.00	-14.06	-900.00
141.32	Strade Nucleo Rongia	11'400.00	13'500.00	-15.56	-2'100.00
141.33	Posteggio Scalate Sopra	3'600.00	4'100.00	-12.20	-500.00
141.34	Posteggio Scalate Sotto	21'900.00	26'100.00	-16.09	-4'200.00
141.35	Strada Via Oratorio	27'500.00	32'800.00	-16.16	-5'300.00
141.36	Passerella fiume Verzasca	217'600.00	252'800.00	-13.92	-35'200.00
141.37	Via al Fiume	14'200.00	16'900.00	-15.98	-2'700.00
141.38	Via Carcale	28'900.00	11'700.00	147.01	17'200.00
141.40	Canalizzazione l. 1-2-3-4	1.00	1.00	0.00	0.00
141.41	Canalizzazione lotto 5	1.00	1.00	0.00	0.00
141.42	Canalizzazione lotto 6	1.00	1.00	0.00	0.00
141.43	Canalizzazione lotto 7-8-9-10-11	1.00	1.00	0.00	0.00
141.44	Canalizzazione lotto 12	1.00	1.00	0.00	0.00
141.45	Canalizzazione lotto 13	1.00	1.00	0.00	0.00
141.46	Canalizzazione lotto 14	1.00	1.00	0.00	0.00
141.47	Canalizzazione lotto 15	1.00	1.00	0.00	0.00
141.48	Canalizzazione lotto 16	1.00	1.00	0.00	0.00
141.49	Canalizzazione lotto 17	1.00	1.00	0.00	0.00
141.50	Canalizzazione lotto 18	1.00	1.00	0.00	0.00
141.51	Canalizzazione lotto 19	1.00	1.00	0.00	0.00
141.52	Canalizzazione lotto 20	1.00	1.00	0.00	0.00
141.53	Canalizzazione lotto 21	1.00	1.00	0.00	0.00
141.54	Canalizzazione lotto 22	1.00	1.00	0.00	0.00
141.55	Canalizzazione lotto 23	1.00	1.00	0.00	0.00
141.56	Canalizzazione lotto 24	1.00	1.00	0.00	0.00
141.57	Canalizzazione lotto 25	11'325.00	12'740.00	-11.11	-1'415.00
141.58	Canalizzazione lotto 26	9'820.00	11'456.00	-14.28	-1'636.00
141.59	Canalizzazione lotto 27	6'055.00	7'064.00	-14.28	-1'009.00
141.60	Canalizzazione lotto 28	50'455.00	58'864.00	-14.29	-8'409.00



**BILANCIO DI CHIUSURA
AL 31-12-2013**

COMUNE GORDOLA	
Pagina	125

Conto	Descrizione	SALDO	Anno preced.	Var. %	Variaz. Netta
141.61	Canalizzazione lotto 29	292'900.80	312'427.60	-6.25	-19'526.80
141.62	Canalizzazione lotto 30	1'200.00	1'440.00	-16.67	-240.00
141.63	Canalizzazione lotto 31	11'375.00	13'000.00	-12.50	-1'625.00
141.64	Canalizzazione lotto 32	442'508.10	412'929.10	7.16	29'579.00
141.65	Canalizzazione lotto 33	40'370.00	46'136.00	-12.50	-5'766.00
141.66	Canalizzazione lotto 34	87'670.00	96'436.00	-9.09	-8'766.00
141.67	Canalizzazione lotto 35	26'475.00	28'240.00	-6.25	-1'765.00
141.68	Canalizzazione lotto 36	19'510.00	21'948.00	-11.11	-2'438.00
141.69	Canalizzazione lotto 37	48'470.00	52'876.00	-8.33	-4'406.00
141.70	Canalizzazione lotto 38	42'689.80	42'109.80	1.38	580.00
141.72	Canalizzazione lotto 40	72'004.60	75'433.20	-4.55	-3'428.60
141.73	Canalizzazione lotto 41	485'563.20	507'633.65	-4.35	-22'070.45
141.75	Canalizzazione lotto 43 C. Sportivo	379'273.60	395'764.45	-4.17	-16'490.85
141.76	Canalizzazione lotto 44 S. Gottardo	140'997.60	147'405.70	-4.35	-6'408.10
141.77	Canalizzazione Via al Fiume	15'080.80	15'080.80	0.00	0.00
141.78	Canalizzazione Via Carcale	13'787.85	13'787.85	0.00	0.00
141.90	Ripristino danni alluvionali	415'700.00	489'900.00	-15.15	-74'200.00
141.91	Alveo Fiume Verzasca	31'700.00	25'800.00	22.87	5'900.00
141.92	Riale Burio	10'500.00	12'500.00	-16.00	-2'000.00
	Costruzioni edili	4'599'100.00	5'270'800.00	-12.74	-671'700.00
143.00	Palazzo Scolastico	688'200.00	761'800.00	-9.66	-73'600.00
143.01	Palazzo comunale	306'500.00	329'400.00	-6.95	-22'900.00
143.02	Centro Mercato Coperto	198'600.00	232'200.00	-14.47	-33'600.00
143.03	Servizi al Carcale	19'600.00	22'800.00	-14.04	-3'200.00
143.04	Scuola Infanzia Campisci	2'469'200.00	2'887'800.00	-14.50	-418'600.00
143.05	Centro Sportivo	42'000.00	38'200.00	9.95	3'800.00
143.06	Campo da calcio	141'200.00	165'100.00	-14.48	-23'900.00
143.07	Monda m. 642-643 (AP/EP)	399'700.00	467'400.00	-14.48	-67'700.00
143.08	Servizi esterni Centro Mercato Coperto	21'000.00	0.00	999.99	21'000.00
143.10	Altre costruzioni, magazzini	16'300.00	19'000.00	-14.21	-2'700.00
143.20	St. Antonio m.2540-2544-2580	296'800.00	347'100.00	-14.49	-50'300.00
	Boschi	32'600.00	161'400.00	-79.80	-128'800.00
145.00	Risanamento castanile	28'000.00	161'000.00	-82.61	-133'000.00
145.01	Bosco di protezione del Carcale	4'600.00	400.00		4'200.00
	Mobili, macchine, veicoli, attrezzat. e installazioni	96'601.00	135'701.00	-28.81	-39'100.00
146.00	Mobilio	400.00	600.00	-33.33	-200.00



**BILANCIO DI CHIUSURA
AL 31-12-2013**

COMUNE GORDOLA	
Pagina	126

Conto	Descrizione	SALDO	Anno preced.	Var.%	Variaz. Netta
146.01	Elaboratore HW	1.00	1.00	0.00	0.00
146.02	Elaboratore SW	1'000.00	1'600.00	-37.50	-600.00
146.03	Autoveicoli	59'800.00	104'700.00	-42.88	-44'900.00
146.04	Attrezzature	32'200.00	23'300.00	38.20	8'900.00
146.05	Programma rinnovamento catastale	3'200.00	5'500.00	-41.82	-2'300.00
	Altri investimenti in beni amministrativi	3'102.00	5'202.00	-40.37	-2'100.00
149.00	Restauro orologio campanile	1.00	1.00	0.00	0.00
149.01	Azioni Cardada Impianti Turist	800.00	1'200.00	-33.33	-400.00
149.02	Azioni Centro Turistico Grossalp	1.00	1.00	0.00	0.00
149.03	Azioni Centro Balneare Regionale SA	2'300.00	4'000.00	-42.50	-1'700.00
	CONTRIBUTI PER INVESTIMENTI	629'501.00	670'401.00	-6.10	-40'900.00
	Cantoni	367'000.00	393'600.00	-6.76	-26'600.00
161.00	Contributi al Cantone	67'900.00	82'000.00	-17.20	-14'100.00
161.01	Contributi al PVL	299'100.00	311'600.00	-4.01	-12'500.00
	Comuni e consorzi comunali	262'500.00	276'800.00	-5.17	-14'300.00
162.01	Contributi Consorzio Depurazione Acque Locarno	10'800.00	12'900.00	-16.28	-2'100.00
162.02	Contributo acquisto organo	2'700.00	3'200.00	-15.63	-500.00
162.03	Contributo soprapasso FSS	24'400.00	29'400.00	-17.01	-5'000.00
162.04	Contributo Consorzio Depurazione Acque Verbanò	191'300.00	231'300.00	-17.29	-40'000.00
162.05	Contributo posteggi verdi Valle Verzasca	33'300.00	0.00	999.99	33'300.00
	Economie private	1.00	1.00	0.00	0.00
166.00	Sussidi copertura tetti piode	1.00	1.00	0.00	0.00
	ALTRE USCITE ATTIVATE	422'400.00	170'700.00	147.45	251'700.00
	Uscite di pianificazione	368'900.00	92'600.00	298.38	276'300.00
171.01	Revisione Piano Regolatore	26'900.00	13'200.00	103.79	13'700.00
171.02	Piano Generale Smaltimento Acque	342'000.00	79'400.00	330.73	262'600.00
	Altre uscite attivate	53'500.00	78'100.00	-31.50	-24'600.00
179.00	Altre uscite attivate	17'600.00	30'700.00	-42.67	-13'100.00
179.01	Centro raccolta rifiuti	8'800.00	13'100.00	-32.82	-4'300.00
179.02	Contributo compenso agricolo	5'100.00	8'800.00	-42.05	-3'700.00
179.03	Pensiline fermate bus	20'200.00	22'600.00	-10.62	-2'400.00
179.04	Sito Web Comune di Gordola	1'800.00	2'900.00	-37.93	-1'100.00



**BILANCIO DI CHIUSURA
AL 31-12-2013**

COMUNE GORDOLA	
Pagina	127

Conto	Descrizione	SALDO	Anno preced.	Var.%	Variaz. Netta
PASSIVO		27'724'587.27	31'202'168.39	-11.15	-3'477'581.12
IMPEGNI CORRENTI		1'710'088.55	1'450'621.22	17.89	259'467.33
Creditori		1'345'277.23	1'383'801.50	-2.78	-38'524.27
200.02	Assicuraz. infortuni e malatt.	84.80	1'687.65	-94.98	-1'602.85
200.03	Creditori diversi	437'525.48	546'939.27	-20.00	-109'413.79
200.04	Creditori pagamenti	907'666.95	835'174.58	8.68	72'492.37
Indennizzi a enti pubblici		123'024.45	37'995.95	223.78	85'028.50
203.00	Partecipazione a consorzi	123'024.45	37'995.95	223.78	85'028.50
Conti correnti		214'125.10	0.00	999.99	214'125.10
206.00	Conto corrente con lo Stato	214'125.10	0.00	999.99	214'125.10
Altri impegni correnti		27'661.77	28'823.77	-4.03	-1'162.00
209.30	Creditore IVA servizio rifiuti	24'136.92	19'729.47	22.34	4'407.45
209.31	Creditori IVA servizio canalizzazioni	3'524.85	9'094.30	-61.24	-5'569.45
DEBITI A MEDIO E A LUNGO TERMINE		20'376'800.00	24'027'200.00	-15.19	-3'650'400.00
Riconoscimenti di debito		20'210'000.00	23'850'000.00	-15.26	-3'640'000.00
221.13	Prestito BSI (ex Banca Gottardo)	0.00	2'000'000.00	-100.00	-2'000'000.00
221.14	Prestito UBS SA	900'000.00	950'000.00	-5.26	-50'000.00
221.15	Prestito UBS SA	810'000.00	900'000.00	-10.00	-90'000.00
221.16	Prestito UBS SA	6'000'000.00	6'000'000.00	0.00	0.00
221.19	Prestito Banca dello Stato	0.00	2'500'000.00	-100.00	-2'500'000.00
221.21	Prestito Raiffeisen	4'000'000.00	4'000'000.00	0.00	0.00
221.22	Prestito Banca dello Stato	2'500'000.00	2'500'000.00	0.00	0.00
221.23	Prestito Banca dello Stato	2'500'000.00	2'500'000.00	0.00	0.00
221.24	Prestito Banca dello Stato	2'500'000.00	2'500'000.00	0.00	0.00
221.25	Prestito Banca Raiffeisen	1'000'000.00	0.00	999.99	1'000'000.00
Altri debiti a medio e a lungo termine		166'800.00	177'200.00	-5.87	-10'400.00
229.00	Prestito LIM Confederazione - Passerella	166'800.00	177'200.00	-5.87	-10'400.00
ACCANTONAMENTI		285'203.35	427'085.30	-33.22	-141'881.95
ACANTONAMENTI		51'000.00	51'000.00	0.00	0.00
240.20	Accantonamento contributo Verzasca SA 50 anni attività	51'000.00	51'000.00	0.00	0.00
Conto degli investimenti		234'203.35	376'085.30	-37.73	-141'881.95
241.00	Anticipi contributi canalizzaz	199'203.35	326'085.30	-38.91	-126'881.95



**BILANCIO DI CHIUSURA
AL 31-12-2013**

COMUNE GORDOLA	
Pagina	128

Conto	Descrizione	SALDO	Anno preced.	Var.%	Variaz. Netta
241.02	Anticipi sussidi Bosco protezione del Carcale	35'000.00	50'000.00	-30.00	-15'000.00
	TRANSITORI PASSIVI	51'078.60	50'236.00	1.68	842.60
	Altri transitori passivi	51'078.60	50'236.00	1.68	842.60
259.00	Transitori passivi	45'236.00	50'236.00	-9.95	-5'000.00
259.11	Transitori stipendi	5'842.60	0.00	999.99	5'842.60
	IMPEGNI VERSO FINANZIAMENTI SPECIALI	803'663.45	749'272.55	7.26	54'390.90
	Accantonamenti per manut. straordinaria canalizzazioni	358'324.70	359'253.80	-0.26	-929.10
280.00	Fondo vincolato canalizzazioni	358'324.70	359'253.80	-0.26	-929.10
	Contributi sostitutivi per aree verdi e di svago	101'479.25	101'479.25	0.00	0.00
281.00	Fondo vincolato aree svago	101'479.25	101'479.25	0.00	0.00
	Contributi sostitutivi per posteggi	181'600.00	176'000.00	3.18	5'600.00
282.00	Fondo vincolato posteggi	181'600.00	176'000.00	3.18	5'600.00
	Contributi sostitutivi per rifugi	162'259.50	112'539.50	44.18	49'720.00
283.00	Fondo vincolato rifugi PC	162'259.50	112'539.50	44.18	49'720.00
	CAPITALE PROPRIO	4'497'753.32	4'497'753.32	0.00	0.00
	Avanzi d'esercizio accumulati di anni precedenti	4'497'753.32	4'432'759.87	1.47	64'993.45
290.01	Cumulo avanzi eserc. preced.	4'497'753.32	4'432'759.87	1.47	64'993.45
	Avanzo d'esercizio dell'anno di gestione	0.00	64'993.45	-100.00	-64'993.45
291.00	Avanzo d'esercizio anno gestione	0.00	64'993.45	-100.00	-64'993.45

BENI AMMINISTRATIVI
AMMORTAMENTO ORDINARIO E SUPPLEMENTARE

comune di gordola - ufficio finanze

descrizione	valore iniziale di investimento	01.01.2013	investimenti 2013	valore contabile dopo investimenti	sussidi cantonali sussidi federali	contributi di miglioria	valore prima ammortamenti	ammortamenti ordinari		ammortamenti supplem.		31.12.2013
								importo	tasso	importo	tasso	
terreni aree di svago		44'234.60	0.00	44'234.60			44'234.60	0.00	0.00%	0.00	0.00%	44'234.60
idranti antincendio		24'200.00	12'152.05	36'352.05			36'352.05	7'152.05	20.00%	1'400.00	5.00%	27'800.00
strade e posteggi		5'119'200.00	47'562.00	5'166'762.00		28'747.35	5'138'014.65	712'911.70	12.00%	265'900.00	5.00%	4'159'202.95
torrenti		528'200.00	950'659.05	1'478'859.05			1'478'859.05	65'500.00	12.00%	23'900.00	5.00%	1'389'459.05
cimitero		487'200.00	9'500.00	496'700.00			496'700.00	59'600.00	12.00%	21'800.00	5.00%	415'300.00
costruzioni edili		5'270'800.00	107'258.25	5'378'058.25			5'378'058.25	537'258.25	12.00%	241'700.00	5.00%	4'599'100.00
boschi		161'400.00	124'625.05	286'025.05	250'000.00		36'025.05	3'425.05	10.00%	0.00	0.00%	32'600.00
mobili,macchine ,attr.		135'701.00	32'862.00	168'563.00			168'563.00	67'162.00	40.00%	4'800.00	5.00%	96'601.00
sussidi copert. tetti		1.00	0.00	1.00			1.00	0.00	0.00%	0.00	0.00%	1.00
contributi a consorzi		670'400.00	90'340.30	760'740.30			760'740.30	98'540.30	13.00%	32'700.00	5.00%	629'500.00
pianificazione		92'600.00	381'118.00	473'718.00			473'718.00	85'418.00	40.00%	19'400.00	5.00%	368'900.00
invest. diversi		83'302.00	2'160.00	85'462.00			85'462.00	38'822.00	40.00%	2'600.00	5.00%	44'040.00
TOTALI		12'617'238.60	1'758'236.70	14'375'475.30	250'000.00	28'747.35	14'096'727.95	1'675'789.35		614'200.00		11'806'738.60
ammortamento medio sui beni amministrativi:			al 01.01.2013:	18.15%								
(senza canalizzazioni)			al 31.12.2013:	19.40%								
canalizzazioni	3'465'304.95	2'272'789.15	176'244.00	2'449'033.15		130'200.00	2'318'833.15	121'284.80				2'197'548.35
TOTALI		14'890'027.75	1'934'480.70	16'824'508.45	250'000.00	158'947.35	16'415'561.10	1'797'074.15		614'200.00		14'004'286.95
ammortamento medio sui beni amministrativi:								totale entrate per sussidi e contributi di miglioria				
(compreso canalizzazioni)								contributi costruzione canalizzazioni				278'747.35
								prelievo da fondi vincolati				3'318.05
								totale entrate per investimenti				282'065.40

BENI PATRIMONIALI

descrizione		01.01.2013	investimenti 2013	trasferimento da beni ammin.	trasferimento a beni ammin.	vendita terreni	ammortamenti	31.12.2013
boschi		2'992.20						2'992.20
terreni non edificati		2'920'788.00						2'920'788.00
immobili patrimoniali		1.00						1.00
TOTALI		2'923'781.20	0.00	0.00	0.00	0.00	0.00	2'923'781.20

TABELLA DEI PRESTITI AL 31 DICEMBRE 2013

comune di gordola - ufficio finanze

	SALDO 1.1.2013	TASSO	SALDO 31.12.2013	INTERESSE	RIMBORSO
PRESTITI FISSI					
UBS SA	950'000.00	3.470%	900'000.00	33'422.85	07.06.2016
BSI SA (ex Banca Gottardo)	2'000'000.00	2.510%	0.00	17'498.83	05.05.2013
UBS SA	900'000.00	3.470%	810'000.00	30'468.80	29.12.2017
UBS SA	6'000'000.00	2.850%	6'000'000.00	173'375.00	30.06.2017
Banca dello Stato	2'500'000.00	2.750%	0.00	65'885.42	06.12.2013
Banca Raiffeisen Gordola	4'000'000.00	3.140%	4'000'000.00	125'600.00	31.12.2016
Banca dello Stato	2'500'000.00	3.250%	2'500'000.00	82'378.47	15.01.2016
Banca dello Stato	2'500'000.00	2.650%	2'500'000.00	67'170.14	02.12.2018
Banca dello Stato	2'500'000.00	1.850%	2'500'000.00	46'892.36	30.03.2015
Banca Raiffeisen Gordola	0.00	2.300%	1'000'000.00	830.55	17.12.2021
PRESTITI LIM					
Confederazione Svizzera	177'200.00	0.000%	166'800.00	0.00	
TOTALE PRESTITI			20'376'800.00	643'522.42	

TABELLA CONTROLLO CREDITI INVESTIMENTO

Risoluzione di credito				Denominazione conto	Controllo dei crediti al 31.12.2013			Costo previsto a fine opera			
M.M.	data CC	credito lordo	scadenza		spesa anno corrente	uscita totale cumulata	credito residuo (+) sorpasso (-)	costi residui al 31.12.2013	totale valutato al 31.12.2013	credito residuo (+) sorpasso (-)	
747	18.12.1989	610'000.00	31.12.1991	Canalizzazione lotto XXXII Campisci	173'500.00	764'783.10	-154'783.10	0.00	764'783.10	-154'783.10	1)
809	13.12.1993	190'000.00	31.12.2000	Manutenzione C.Scolastico (tetti)	43'000.00	144'363.20	45'636.80	0.00	144'363.20	45'636.80	
827	11.12.1995	3'800'000.00	31.12.1997	Ripristino danni alluvionali 2.a tappa	0.00	3'303'819.35	496'180.65	0.00	3'303'819.35	496'180.65	
931	03.04.2000	780'000.00	18.10.2002	Passerella Fiume Verzasca							
1021	28.02.2005	276'404.05	31.12.2005	Credito supplem. Passerella e sist. argine	6'326.00	1'058'609.40	-2'205.35	0.00	1'058'609.40	-2'205.35	1)
956	04.02.2002	2'760'000.00	31.12.2003	Anello stradale zona Roviscaglie	0.00	1'979'835.80	780'164.20	0.00	1'979'835.80	780'164.20	
996	09.02.2004	295'000.00	12.03.2006	Rivalorizzazione alveo fiume Verzasca	11'920.00	173'556.90	121'443.10	120'000.00	293'556.90	1'443.10	
1013	28.02.2005	587'000.00	19.03.2008	Piano generale smaltimento acque PGS							
1251	17.03.2014	150'000.00		Credito supplem. PGS	347'354.00	640'409.10	96'590.90	95'000.00	735'409.10	1'590.90	
1054	26.02.2007	465'000.00	-	Piano Viario Locarnese	50'200.00	321'280.00	143'720.00	140'000.00	461'280.00	3'720.00	
1084	21.01.2008	95'000.00	31.12.2010	Credito quadro Varianti Piano Regolatore	1'040.00	89'401.10	5'598.90	0.00	89'401.10	5'598.90	
1124	29.03.2010	2'000'000.00	31.12.2015	Credito quadro manut. strade comunali	183'258.90	1'222'369.10	777'630.90	770'000.00	1'992'369.10	7'630.90	
1128	30.11.2009	100'000.00	-	Credito quadro idranti antincendio	12'152.05	49'902.20	50'097.80	50'000.00	99'902.20	97.80	
1149	28.02.2011	1'700'000.00	-	Risanam. forestale montagna sopra Gordola	69'930.00	542'873.00	1'157'127.00	1'150'000.00	1'692'873.00	7'127.00	
1155	27.06.2011	43'000.00	-	Progetto messa in sicurezza Riale Burio	0.00	7'350.00	35'650.00	35'000.00	42'350.00	650.00	
1161	27.06.2011	320'000.00	-	Sistemazione stradale Via Passaroro	224'339.50	245'064.65	74'935.35	75'000.00	320'064.65	-64.65	
1161	27.06.2011	130'000.00	-	Realizzazione posteggio Passaroro	120'050.50	122'570.50	7'429.50	5'000.00	127'570.50	2'429.50	
1161	27.06.2011	75'000.00	-	Canalizzazione Via Passaroro	2'744.00	16'709.80	58'290.20	55'000.00	71'709.80	3'290.20	
1163	24.10.2011	570'000.00	31.12.2014	Raccordo stradale Via S.Maria-Via C.Sportivo	86'928.00	102'400.80	467'599.20	460'000.00	562'400.80	7'599.20	
1164	24.10.2011	370'000.00	27.10.2014	Spurgo e formaz. nuovi loculi cimitero comun.	9'500.00	334'647.70	35'352.30	35'000.00	369'647.70	352.30	
1173	21.01.2013	75'000.00	21.01.2016	Illuminazione Via Caserma	3'503.00	3'503.00	71'497.00	70'000.00	73'503.00	1'497.00	
1181	08.10.2012	660'000.00	23.11.2014	Sistemazione Via Carcale	22'712.00	22'712.00	637'288.00	600'000.00	622'712.00	37'288.00	
1181	08.10.2012	385'000.00	23.11.2014	Canalizzazione Via Carcale	0.00	13'787.85	371'212.15	300'000.00	313'787.85	71'212.15	
1185	08.10.2012	1'300'000.00	31.12.2017	Rifacimento manufatti sostegno strade	51'651.00	68'931.00	1'231'069.00	1'200'000.00	1'268'931.00	31'069.00	
1183	13.03.2012	160'000.00	13.03.2015	Risanamento ponti condotta Verzasca SA	129'090.00	139'350.00	20'650.00	10'000.00	149'350.00	10'650.00	
1188	13.03.2012	50'000.00	13.03.2015	Perm. terreno m. 446-684 e posa fermata bus	12'562.00	39'070.25	10'929.75	5'000.00	44'070.25	5'929.75	
1186	08.10.2012	2'167'000.00	31.12.2014	Bacino del Carcale - interventi selvicolturali	54'695.05	61'931.05	2'105'068.95	2'100'000.00	2'161'931.05	5'068.95	
1205	08.10.2012	40'140.30	31.12.2014	Fondaz. Verzasca - posteggi verdi	40'140.30	40'140.30	0.00	0.00	40'140.30	0.00	1)
1207	08.10.2012	260'000.00	31.12.2013	Palazzo comunale	0.00	38'595.35	221'404.65	220'000.00	258'595.35	1'404.65	
1210	21.01.2013	370'000.00	31.12.2013	Progettazione risanam. Centro Scolastico	28'932.00	53'802.00	316'198.00	300'000.00	353'802.00	16'198.00	
1219	25.03.2012	680'000.00	12.05.2016	Sistemazione Via C. Sportivo - Via Pentima	10'980.80	39'600.80	640'399.20	640'000.00	679'600.80	399.20	
1213	30.09.2013	235'000.00	30.09.2016	Moderaz. Via Gaggiolo - perc. casa-scuola	0.00	15'500.00	219'500.00	200'000.00	215'500.00	19'500.00	
1222	16.12.2013	260'000.00	16.12.2016	Progettazione ponte FFS	19'985.40	53'266.65	206'733.35	200'000.00	253'266.65	6'733.35	
1223	17.06.2013	85'000.00	31.07.2015	Progetto riorganizzazione servizio rifiuti	2'160.00	23'850.70	61'149.30	60'000.00	83'850.70	1'149.30	
1228	17.06.2013	100'000.00	31.07.2016	Nuovi servizi igienici Parco M. Coperto	24'472.80	24'472.80	75'527.20	75'000.00	99'472.80	527.20	
1229	17.06.2013	74'000.00	-	Programma rinnovamento catastale	0.00	53'000.00	21'000.00	21'000.00	74'000.00	0.00	
1231	16.12.2013	92'000.00	16.12.2013	Valorizzazione bosco di svago Dunedo	0.00	0.00	92'000.00	90'000.00	90'000.00	2'000.00	
1233	16.12.2013	550'000.00	01.02.2017	Sistemazione Via al Fiume	0.00	0.00	550'000.00	550'000.00	550'000.00	0.00	
1233	16.12.2013	710'000.00	01.02.2017	Canalizzazione Via al Fiume	0.00	15'080.80	694'919.20	690'000.00	705'080.80	4'919.20	
1035	08.08.2005	1'600'000.00	3 anni	Ripr. danni alluvionali III tappa Riale Carcale	7'180.00	7'180.00	1'592'820.00	1'590'000.00	1'597'180.00	2'820.00	
1234	17.03.2014	60'000.00		Centro sportivo Roviscaglie - spogliatoi	10'853.45	14'753.05	45'246.95	45'000.00	59'753.05	246.95	
1240	17.03.2014	35'000.00		Sistemazione sentiero località S. Antonio	35'000.00	35'000.00	0.00	0.00	35'000.00	0.00	
1252	17.03.2014	550'000.00		Credito quadro acquisto scorpori terreno	19'264.70	29'997.20	520'002.80	520'000.00	549'997.20	2.80	
				Moderaz. Via V.Verzasca - perc. casa-scuola	0.00	7'500.00	-7'500.00	0.00	7'500.00	-7'500.00	3)
				Moderaz. Via die Lupi - perc. casa-scuola	0.00	14'000.00	-14'000.00	0.00	14'000.00	-14'000.00	2)
				Moderaz. Via Gordemo - perc. casa-scuola	0.00	22'000.00	-22'000.00	0.00	22'000.00	-22'000.00	3)
				Sistemaz. Via Gaggione (tratta Carcale-V.Franc)	172.80	172.80	-172.80	0.00	172.80	-172.80	3)
				Credito quadro adeguam. potenziam. Ill. pubbl.	23'900.45	23'900.45	-23'900.45	0.00	23'900.45	-23'900.45	3)
				Credito quadro PPA S. Maria varianti PR	32'724.00	32'724.00	-32'724.00	0.00	32'724.00	-32'724.00	3)
Delega di competenze del Municipio art. 23 Regolamento comunale											
ris. mun.	data	credito per delega									
1230	25.09.2006	26'706.00		Piano del traffico	0.00	25'108.00	1'598.00	0.00	25'108.00	-25'108.00	
2177	22.01.2008	40'000.00		Ristrutturaz. Centro Mercato Coperto	0.00	33'236.50	6'763.50	0.00	33'236.50	-33'236.50	
2144	14.01.2008	40'000.00		Demarcarz. Passaggi pedonali V.S.Gottardo	0.00	31'451.00	8'549.00	0.00	31'451.00	-31'451.00	
896	14.01.2013	35'000.00		Creazione posteggi zona blu	20'000.00	35'322.80	-322.80	0.00	35'322.80	-35'322.80	
1469	19.10.2009	40'000.00		CQ manut. straord. Scuola Infanzia Burio	0.00	3'783.20	36'216.80	0.00	3'783.20	-3'783.20	
1977	07.06.2010	36'176.00		Progetti definitivi Via Fiume - Via Carcale	0.00	37'520.00	-1'344.00	0.00	37'520.00	-37'520.00	
2318	25.10.2010	40'000.00		Utilizzazione e azzonamento mapp. 758	0.00	52'688.00	-12'688.00	0.00	52'688.00	-52'688.00	
1925	17.05.2010	10'000.00		Realizzazione sito Web Comune Gordola	0.00	8'100.20	1'899.80	0.00	8'100.20	-8'100.20	1)
1469	19.10.2009	40'000.00		Manutenzione pensiline fermate bus	0.00	24'304.00	15'696.00	0.00	24'304.00	-24'304.00	
1453	24.06.2013	18'000.00		Acquisto motofalciatrice multifunzionale	17'967.00	17'967.00	33.00	0.00	17'967.00	33.00	1)
1808	07.10.2013	16'614.63		Segnaletica verticale Via Gaggiolo (zona Motto)	14'895.00	14'895.00	1'719.63	0.00	14'895.00	1'719.63	1)
2316	03.03.2014	40'000.00		Concetto percorso casa scuola	9'396.00	9'396.00	30'604.00	0.00	9'396.00	30'604.00	
Totale investimenti in beni amministrativi					1'934'480.70	12'307'539.45	13'889'501.53	12'476'000.00			

1) i conto contrassegnati sono da considerare chiusi al 31.12.2013

2) MM licenziato in attesa decisione CC

3) segue Messaggio Municipale

Conto dei Flussi riferito ai mezzi liquidi
Anno: 2013

ORIGINE DEI MEZZI LIQUIDI **3'759'107.22**

Mezzi liquidi originati dall'autofinanziamento

Disavanzo di esercizio	-386'215.11	
Ammortamenti amministrativi	2'411'274.15	
Autofinanziamento (secondo la definizione art. 161 cpv. 2 LOC)		2'025'059.04

Mezzi liquidi originati dalla diminuzione dei beni patrimoniali **0.00**

Mezzi liquidi originati dall'aumento del capitale di terzi **1'325'100.83**

Aumento debiti a medio e lungo termine	1'010'400.00	
Aumento transitori passivi	842.60	
Aumento finanziamenti speciali	54'390.90	
Aumento degli impegni correnti	259'467.33	

Mezzi liquidi affluiti come entrate per investimenti **408'947.35**

IMPIEGO DEI MEZZI LIQUIDI **6'889'724.57**

Mezzi liquidi impiegati in aumento dei beni patrimoniali **152'561.92**

	140'458.42	
--	------------	--

Mezzi liquidi impiegati per rimborsare capitale di terzi **4'802'681.95**

Diminuzione debiti a medio-lungo termine	4'660'800.00	
Diminuzione degli accantonamenti	141'881.95	

Mezzi liquidi impiegati quali uscite di investimenti **1'934'480.70**

DIMINUZIONE DEI MEZZI LIQUIDI **3'130'617.35**

Mezzi liquidi iniziali (01.01)	4'162'175.36	
Mezzi liquidi finali (31.12)	1'031'558.01	

Rapporto dell'organo peritale di controllo
sui conti consuntivi 2013
del Comune di Gordola

Muralto, 31 marzo 2014 / GG/DM / 2

Egregio Signor Sindaco,
Egregi Signori Municipalì,

In conformità al mandato conferitoci abbiamo verificato la contabilità ed i conti consuntivi (bilancio, conto di gestione corrente e conto degli investimenti) del Comune di Gordola per l'esercizio chiuso al 31 dicembre 2013.

Il Municipio è responsabile dell'allestimento dei conti consuntivi, mentre il nostro compito consiste nella loro verifica e nell'espressione di un giudizio in merito. Confermiamo di adempiere i requisiti legali relativi all'abilitazione professionale e all'indipendenza.

La nostra verifica è stata effettuata conformemente alle norme della categoria professionale svizzera, le quali richiedono che la stessa venga pianificata ed effettuata in maniera tale che anomalie significative nei conti consuntivi possano essere identificate con un grado di sicurezza accettabile. Abbiamo verificato le posizioni e le informazioni dei conti consuntivi mediante procedure analitiche e di verifica a campione. Abbiamo inoltre giudicato l'applicazione dei principi contabili determinanti, le decisioni significative in materia di valutazione, nonché la presentazione dei conti consuntivi nel loro complesso. Siamo dell'avviso che la nostra verifica costituisca una base sufficiente per la presente nostra opinione.

A nostro giudizio la contabilità ed i conti consuntivi sono conformi alle normative in materia finanziaria e contabile contenute nella Legge Organica Comunale e nel Regolamento sulla gestione finanziaria e contabilità dei Comuni, alla Direttiva del 16 gennaio 2009 emanata dal Dipartimento delle istituzioni ed ai principi generalmente riconosciuti dalla prassi contabile. Le risultanze scaturite dalla nostra verifica sono state indicate nel rapporto di revisione complementare, al quale rimandiamo per le osservazioni di dettaglio.

Raccomandiamo di sottoporre i conti consuntivi allegati al Consiglio comunale per approvazione.

Distinti saluti.

Multirevisioni SA



Gianni Gresa
Perito revisore abilitato
Revisore responsabile



Donatella Montesel
Perito revisore abilitato

Allegati: - conti consuntivi