



**Comune di Gordola**  
*dicastero finanze e imposte*  
*messaggio municipale no. 1225*

**Conto consuntivo del Comune di Gordola**  
**anno 2012**



## INDICE

<b>1.</b>	<b>Presentazione del messaggio</b> .....	<b>3</b>
1.1	Gestione corrente .....	3
1.2	Evoluzione dei risultati d'esercizio .....	3
<b>2.</b>	<b>Gettito fiscale</b> .....	<b>4</b>
2.1	Gettito procapite cantonale e comunale.....	4
2.2	Gettito comunale .....	4
<b>3.</b>	<b>Debito pubblico</b> .....	<b>5</b>
3.1	Evoluzione 1995 - 2012 .....	5
<b>4.</b>	<b>Principali variazioni al preventivo</b> .....	<b>6</b>
<b>5.</b>	<b>Indicatori finanziari</b> .....	<b>25</b>
<b>6.</b>	<b>Gestione investimenti</b> .....	<b>27</b>
<b>7.</b>	<b>Considerazioni finali</b> .....	<b>34</b>
<b>8.</b>	<b>Risoluzione</b> .....	<b>35</b>
<b>9.</b>	<b>Consuntivo gestione corrente</b> .....	<b>36</b>
	Ricapitolazione per dicasteri .....	37
	Ricapitolazione conto di gestione corrente.....	38
	Ripartizione per genere di conto .....	41
	Presentazione dettagliata della gestione corrente.....	46
	Consuntivo secondo la classificazione istituzionale .....	97
<b>10.</b>	<b>Consuntivo gestione investimenti</b> .....	<b>98</b>
	Ricapitolazione per dicasteri .....	98
	Ricapitolazione con classificazione istituzionale .....	99
	Ricapitolazione per genere di conto.....	101
	Presentazione dettagliata della gestione investimenti .....	105
	Consuntivo secondo la classificazione istituzionale .....	121
<b>11.</b>	<b>Diversi</b> .....	<b>122</b>
	Conto di chiusura.....	122
<b>12.</b>	<b>Bilancio</b> .....	<b>124</b>
	Riassunto del bilancio.....	124
	Ricapitolazione per genere di conto.....	125
	Presentazione dettagliata del bilancio.....	127
<b>13.</b>	<b>Allegati</b> .....	<b>134</b>
	Beni amministrativi e patrimoniali – ammortamento ordinario .....	134
	Beni amministrativi – ammortamento supplementare.....	135
	Tabella dei prestiti .....	136
	Tabella controllo crediti.....	137
	Conto dei flussi.....	138
	Rapporto di revisione.....	139



## 1. Presentazione del messaggio

### 1.1 Gestione corrente

Gentile signor Presidente,  
gentili signore, egregi signori Consiglieri,

**vi sottoponiamo per esame ed approvazione il consuntivo del Comune per l'esercizio 2012 che chiude con un avanzo d'esercizio di fr. 64'993.45.**

CONSUNTIVO	2011	2012	differenza %
Ricavi correnti	14'056'133.96	<b>14'162'270.67</b>	0.76%
Spese correnti	13'680'504.01	<b>14'097'277.22</b>	3.05%
Risultato d'esercizio	375'629.95	<b>64'993.45</b>	
Ammortamenti	2'602'788.85	<b>2'617'699.50</b>	0.57%
Autofinanziamento	2'978'418.80	<b>2'682'692.95</b>	-9.93%

Entrate

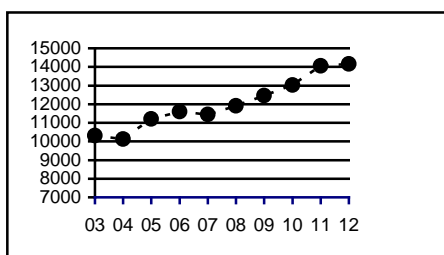

Uscite

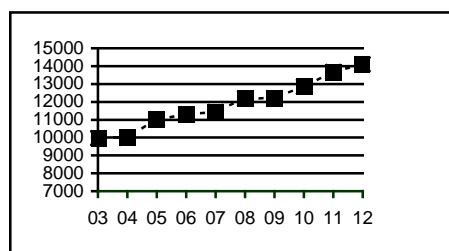

### 1.2 Evoluzione dei risultati d'esercizio

Anno	Entrate	Uscite	Risultato d'esercizio
2003	10.320	9.973	+347
2004	10.122	9.986	+136
2005	11.210	11.034	+176
2006	11.595	11.298	+297
2007	11.442	11.432	+10
2008	11.903	12.190	-286
2009	12.461	12.209	+252
2010	13.020	12.856	+164
2011	14.056	13.681	+376
2012	14.162	14.097	+65



## 2. Gettito fiscale

### 2.1 Gettito procapite cantonale e comunale

Confronto del gettito procapite cantonale con quello comunale.

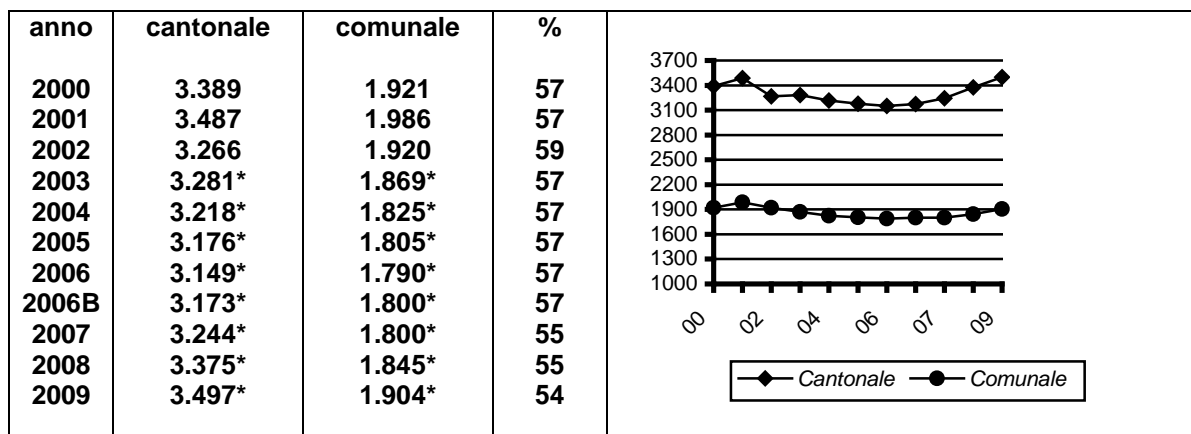

\* i dati a partire dall'anno 2003 sono calcolati tenendo conto della media degli ultimi 5 anni

### 2.2 Gettito comunale

Evoluzione del gettito d'imposta cantonale per il Comune di Gordola

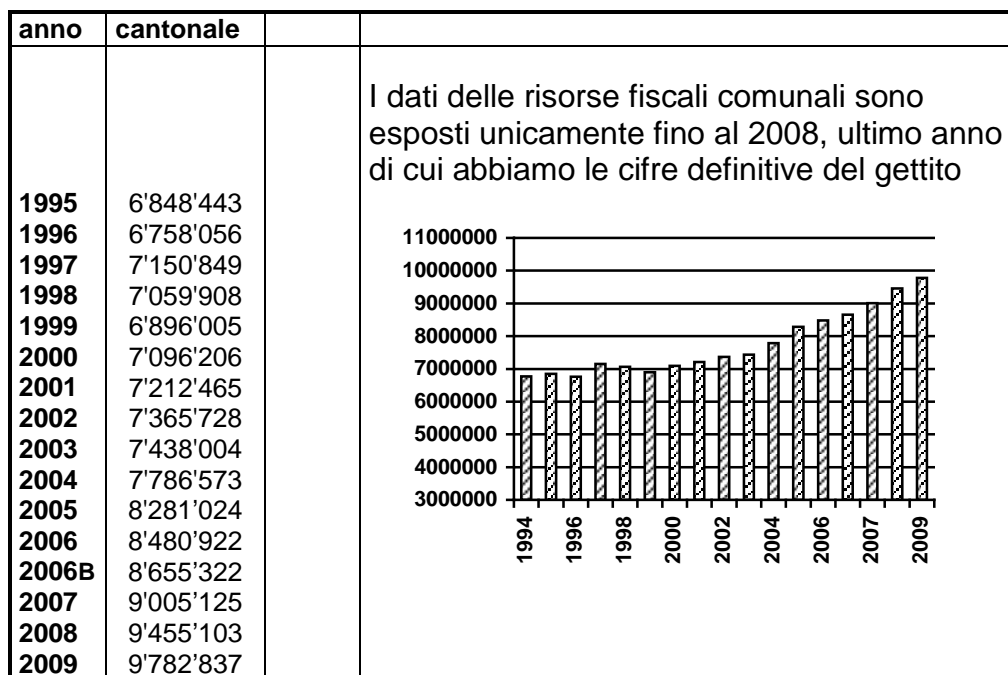



### 3. Debito pubblico

#### 3.1 Evoluzione

Il debito pubblico è costituito dalla differenza fra il totale dei debiti ed il valore dei beni patrimoniali a bilancio (art. 161 LOC).

Anno	Capitale di terzi	Finanziam. speciali	Beni patrimoniali	Debito pubblico	Popolazione finanziaria	Procapite
1996	28.803	912	13.124	16.591	3.741	<b>4.435</b>
1997	27.746	972	13.106	15.612	3.768	<b>4.143</b>
1998	28.429	1.133	12.976	16.586	3.817	<b>4.345</b>
1999	26.885	1.287	13.074	15.098	3.851	<b>3.920</b>
2000	26.036	1.254	12.736	14.554	3.879	<b>3.752</b>
2001	26.086	1.287	13.766	13.607	3.887	<b>3.501</b>
2002	23.025	1.357	12.233	12.149	3.924	<b>3.096</b>
2003	21.859	1.341	11.698	11.502	4.066	<b>2.829</b>
2004	22.011	1.401	11.574	11.838	4.138	<b>2.861</b>
2005	24.933	1.538	12.639	13.832	4.196	<b>3.296</b>
2006	27.050	1.562	12.884	15.728	4.277	<b>3.677</b>
2007	28.215	560	11.587	17.188	4.370	<b>3.933</b>
2008	29.811	597	12.212	18.196	4'406	<b>4.130</b>
2009	28.901	686	14.002	15.585	4.402	<b>3.540</b>
2010	27.048	711	14.324	13.435	4.395	<b>3.057</b>
2011	26.011	704	15.241	11.474	4.384	<b>2.617</b>
<b>2012</b>	<b>25.955</b>	<b>749</b>	<b>16.312</b>	<b>10.392</b>	<b>4.403 *</b>	<b>2.360</b>

- il debito pubblico per l'anno 2012 procapite verrà aggiornato al momento della pubblicazione del dato sulla popolazione residente permanente per l'anno 2012

#### Debito pubblico procapite 1996 - 2012

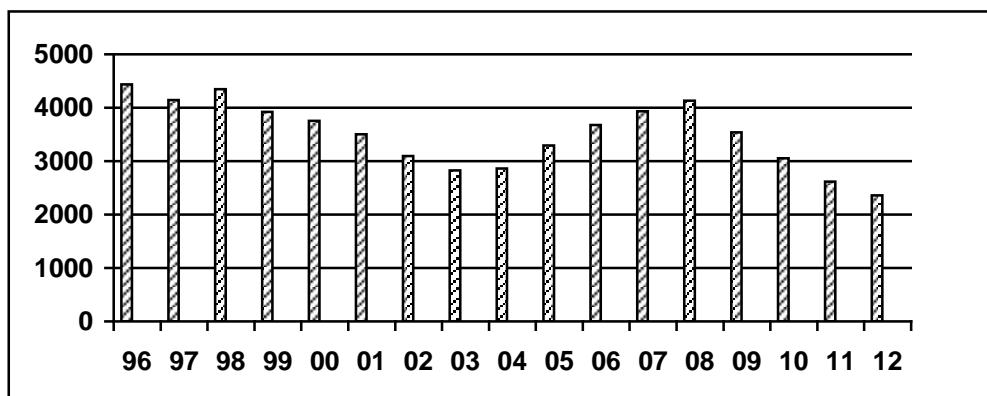



## 4. GESTIONE CORRENTE 2012 – commento sulle variazioni AMMINISTRAZIONE

### 011 Organi comunali

<b>011.300.00</b>	<u>preventivo 2012</u>	<u>consuntivo 2012</u>
<b>Onorario Municipio</b>	100'000.--	<b>107'420.--</b>

L'impegno di ogni singolo municipale nel seguire i propri dicasteri si fa ogni anno sempre più importante. Già nel 2011 l'importo, che comprende gli onorari ed i gettoni di presenza, ammontava a fr. 106'220.—.

<b>011.300.01</b>	<u>preventivo 2012</u>	<u>consuntivo 2012</u>
<b>Onorario commissioni</b>	25'000.--	<b>36'880.--</b>

Nel 2012 le varie commissioni si sono riunite 50 volte e si sono tenute 5 sessioni di Consiglio comunale.

<b>011.310.10</b>	<u>preventivo 2012</u>	<u>consuntivo 2012</u>
<b>Spese per votazioni e elezioni</b>	20'000.--	<b>37'056.20</b>

Nel corso del 2012 abbiamo avuto le elezioni comunali, il ballottaggio per l'elezione del Sindaco e quattro votazioni federali.

### 020 Amministrazione comunale

<b>020.365.03</b>	<u>preventivo 2012</u>	<u>consuntivo 2012</u>
<b>Contributi a diversi enti</b>	15'000.--	<b>21'077.25</b>

Oltre ai normali contributi ricorrenti che il nostro Comune versa a diversi enti nel 2012 abbiamo avuto due contributi "una tantum":

- Patriziato di Vogorno – contributo per i lavori di miglioria della funivia Vogorno-Bardughè – fr. 3'000.—
- Società Escursionistica Verzaschese – contributo per i 30 anni di attività – fr. 3'000.—

### 029 Amministrazione costruzioni

<b>029.318.08</b>	<u>preventivo 2012</u>	<u>consuntivo 2012</u>
<b>Studio progetti e perizie</b>	10'000.--	<b>16'800.--</b>

Nel 2012 sono state richieste le seguenti consulenze e perizie esterne:

- parere giuridico risanamento Centro Scolastico fr. 1'800.—
- riorganizzazione Ufficio Tecnico Comunale fr. 15'000.—

090 Diversi stabili amministrativi

<b>090.312.00</b>	<u>preventivo 2012</u>	<u>consuntivo 2012</u>
<b>Acqua, energia e combustibile</b>	50'000.--	<b>65'770.15</b>

Il maggior costo è riconducibile principalmente all'aumento, rispetto all'anno precedente, del prezzo dell'olio combustibile per il riscaldamento dello stabile del Palazzo comunale e degli uffici della Polizia intercomunale (2011 fr. 81.90/lit – 2012 fr. 97.87/lit).

## SICUREZZA PUBBLICA

101 Altri servizi giuridici

<b>101.318.44</b>	<u>preventivo 2012</u>	<u>consuntivo 2012</u>
<b>Spese legali Delegaz. Tutoria Regionale</b>	0.--	<b>9'217.--</b>

<b>101.352.11</b>	<u>preventivo 2012</u>	<u>consuntivo 2012</u>
<b>Rimborso spese Delegazione Tutoria</b>	29'000.--	<b>46'497.40</b>

Oltre ai costi di partecipazione previsti per la gestione dell'anno 2012, è stato registrato anche un importo di fr. 10'293.40 quale saldo dell'anno 2011, giustificato dalla Delegazione Tutoria Regionale con un maggior costo (straordinario) per stipendi al personale ed indennità ai membri della Delegazione.

113 Corpo polizia comunale

<b>113.318.28</b>	<u>preventivo 2012</u>	<u>consuntivo 2012</u>
<b>Servizio ausiliario di polizia</b>	30'000.--	<b>13'195.80</b>

Dal mese di settembre 2012 è stato introdotto il servizio ausiliario di polizia con lo scopo di pattugliare i passaggi pedonali ed il traffico fermo nelle prossimità delle aree scolastiche onde prevenire situazioni pericolose e reprimere comportamenti sconvenienti degli utenti della strada.

115 Polizia intercomunale

<b>115.306.00</b>	<u>preventivo 2012</u>	<u>consuntivo 2012</u>
<b>Divise</b>	12'000.--	<b>22'830.--</b>

Nel corso del 2012 gli agenti del Corpo di Polizia intercomunale di Gordola sono stati dotati della nuove divise, uniformate sia per gli agenti della Polizia cantonale che quelli delle diverse Polizie comunali.

<b>115.352.17</b>	<u>preventivo 2012</u>	<u>consuntivo 2012</u>
<b>Rimborso Comuni convenzionati</b>	55'100.--	<b>80'985.45</b>

La maggior spesa, quale rimborso ai Comuni convenzionati dell'eccedenza del centro di costo "115 Polizia intercomunale", è dovuta al maggior incasso di contravvenzioni elevate dagli agenti.

<b>115.437.00</b>	<u>preventivo 2012</u>	<u>consuntivo 2012</u>
<b>Contravvenzioni polizia</b>	240'000.--	<b>288'735.--</b>

L'incasso per le contravvenzioni della Polizia intercomunale è stato superiore a quanto previsto in sede di preventivo.  
Ricordiamo che, a partire dal 01.01.2011, l'incasso viene registrato nel relativo dicastero (centro costo 115) e l'importo lordo delle multe va a coprire i costi di gestione.

140 Polizia del fuoco

<b>140.352.03</b>	<u>preventivo 2012</u>	<u>consuntivo 2012</u>
<b>Corpo Pompieri Tenero</b>	81'700.--	<b>66'892.30</b>

Il Comune di Tenero-Contra, che si occupa della gestione amministrativa-finanziaria del Corpo Pompieri, ci ha fatturato la nostra partecipazione per l'anno 2012 che è così ripartita:

- pompieri sezione bosco fr. 5'413.30
- pompieri urbani fr. 61'479.00

160 Protezione civile

<b>160.352.04</b>	<u>preventivo 2012</u>	<u>consuntivo 2012</u>
<b>Consorzio Protezione Civile</b>	88'300.--	<b>80'764.90</b>

Il Consorzio Protezione Civile Locarno e Vallemaggia ci ha comunicato l'importo di consuntivo che ammonta a fr. 80'764.90.





## EDUCAZIONE

200 Scuola dell'infanzia

<b>200.301.01</b>	<u>preventivo 2012</u>	<u>consuntivo 2012</u>
<b>Stipendi personale SI</b>	117'400.--	130'309.85
<b>200.436.00</b>	<u>preventivo 2012</u>	<u>consuntivo 2012</u>
<b>Indennità infortuni e malattia</b>	2'000.--	22'258.50

La maggior spesa per stipendi del personale ausiliario della Scuola per l'infanzia è dovuto al costo per la supplenza di una dipendente. Nel conto "Indennità infortuni e malattia" abbiamo registrato il recupero effettuato presso l'assicurazione che copre la perdita di salario dei nostri dipendenti in caso di malattia.

210 Scuola elementare

<b>210.302.01</b>	<u>preventivo 2012</u>	<u>consuntivo 2012</u>
<b>Stipendi docenti scuole</b>	1'520'400.--	1'458'873.05

Il minor costo è dovuto alla presa a carico da parte del Cantone, dal 1.9.2012, degli stipendi per i docenti del Sostegno pedagogico.

<b>210.312.00</b>	<u>preventivo 2012</u>	<u>consuntivo 2012</u>
<b>Acqua, energia e combustibile</b>	72'500.--	90'908.20

Il maggior costo è riconducibile principalmente all'aumento, rispetto all'anno precedente, del prezzo dell'olio combustibile per il riscaldamento dello stabile delle scuole (2011 fr. 81.90/lit – 2012 fr. 97.87/lit)

<b>210.314.04</b>	<u>preventivo 2012</u>	<u>consuntivo 2012</u>
<b>Manutenzione stabili scuole</b>	25'000.--	32'267.65

Si è reso necessario procedere alla pulizia ed estirpazione della vegetazione presente sulla scarpata a nord del Centro Scolastico al Burio. Costo dell'intervento non previsto fr. 6'900.—.

<b>210.317.01</b>	<u>preventivo 2012</u>	<u>consuntivo 2012</u>
<b>Scuola montana</b>	22'000.--	12'841.35

Per l'organizzazione della "settimana verde" e della "settimana bianca" nello scorso anno si è dovuto far capo a strutture differenti rispetto all'anno 2011. Le soluzioni scelte si sono rivelate ottimali sia dal profilo organizzativo/logistico che dal profilo finanziario.



<b>210.317.01</b>	<u>preventivo 2012</u>	<u>consuntivo 2012</u>
<b>Giornate di studio</b>	15'000.--	<b>5'861.30</b>

In sede di preventivo l'importo di fr. 15'000.— viene valutato tenendo in considerazione l'utilizzo di mezzi pubblici per lo spostamento delle classi in caso di giornate di studio svolte all'esterno dell'Istituto scolastico. Nel limite del possibile per queste uscite si fa capo al veicolo in dotazione dell'Istituto scolastico.

<b>210.436.00</b>	<u>preventivo 2012</u>	<u>consuntivo 2012</u>
<b>Indennità infortuni e malattia</b>	4'000.--	<b>25'090.75</b>

L'importo di fr. 25'090.75 è composto dal recupero dell'indennità per congedo maternità di una docente ed al recupero presso la SUVA dello stipendio per un caso di infortunio di un dipendente.

<b>210.452.00</b>	<u>preventivo 2012</u>	<u>consuntivo 2012</u>
<b>Rimborso docenti materie speciali</b>	126'000.--	<b>104'841.--</b>

A partire dall'anno scolastico 2012-2013 il costo degli stipendi dei docenti del Servizio di sostegno pedagogico è stato assunto dal Cantone, di conseguenza non procediamo più a recuperare dai Comuni convenzionati quanto da noi anticipato (stipendi e oneri sociali).

<b>210.461.01</b>	<u>preventivo 2012</u>	<u>consuntivo 2012</u>
<b>Sussidi cantonali stipendi docenti</b>	610'700.--	<b>598'815.--</b>

I sussidi per gli stipendi dei docenti della Scuola elementare sono calcolati con una base di fr. 107'855.— per il periodo 1.1. – 31.8. e fr. 91'800.— per il periodo 1.9. – 31.12.2012 per ciascuna sezione. A questo importo viene applicato il coefficiente di distribuzione cantonale che per il nostro Comune, per l'anno 2012 è stato del 52 %.

## 212 Scuole medie

<b>212.361.00</b>	<u>preventivo 2012</u>	<u>consuntivo 2012</u>
<b>Contributo trasporto SME</b>	40'000.--	<b>47'507.20</b>

Il Dipartimento dell'educazione, della cultura e dello sport ci ha comunicato che l'addebito per la partecipazione alle spese di trasporto degli allievi di Scuola media ammonta per l'anno scolastico 2011/2012 a fr. 273.03 per allievo nostro domiciliato.

A seguito della modifica dell'art. 3 della Legge sulla scuola media del 21.10.1974, l'onere finanziario del trasporto scolastico, a contare dall'anno 2013, rimarrà interamente a carico del Cantone.



## CULTURA E TEMPO LIBERO

309 Altra promozione culturale

<b>309.318.21</b>	<u>preventivo 2012</u>	<u>consuntivo 2012</u>
<b>Promozione culturale</b>	10'000.--	5'755.40
<b>309.436.14</b>	<u>preventivo 2012</u>	<u>consuntivo 2012</u>
<b>Contributi da privati per attività culturali</b>	5'000.--	9'300.--

La Commissione culturale nell'anno 2012 ho organizzato i seguenti eventi:

- Commedia dialettale Düü testimoni scomod
- Concerto Rock'n Respect
- Spettacolo teatrale 22a produzione dei Lazzi di Luzzo
- La fauna delle colline
- Concerto Gospel con ATM

340 Sport

<b>340.311.01</b>	<u>preventivo 2012</u>	<u>consuntivo 2012</u>
<b>Acquisto attrezzature</b>	0.--	16'630.--

Per una migliore gestione dei campi sportivi, in particolare per quanto riguarda il taglio erba, il Municipio ha deciso l'acquisto di un nuovo accessorio tosaerba installato sul Trattorino multifunzionale, per una spesa di fr. 16'630.—. L'acquisto si è reso necessario in quanto il trattorino Iseki in dotazione non è più adatto all'esecuzione di un taglio regolare dei campi di calcio.

<b>340.314.07</b>	<u>preventivo 2012</u>	<u>consuntivo 2012</u>
<b>Manutenzione campi sportivi</b>	65'000.--	87'855.75

Nel corso del 2012 si è proceduto ad una manutenzione, mediante taglio e messa in sicurezza delle piante ad alto fusto lungo Via Tratto di Fondo, presso i posteggi adiacenti al Campo di calcio con un costo di fr. 8'500.—. Altre spese non preventivate sono state eseguite per la sistemazione dello stabile "Spogliatoi C", per circa fr. 3'000.—, per un nuovo quadro elettrico presso il capannone fr. 2'800.—, per la revisione completa dell'impianto di irrigazione campo C fr. 1'300.—.

Potatura piante	fr. 8'500.--
Spogliatoi C	fr. 3'000.--
Nuovo quadro elettrico capannone	fr. 2'800.--
Revisione irrigazione campo C	fr. 1'300.--

**340.365.02****Contributi a società sportive**preventivo 2012

40'000.--

consuntivo 2012**38'070.--**

I contributi versati alle società sportive nel 2012 sono i seguenti:

Vis Nova Maratona Ticino	fr.	150.00
Hockey Club Valle Verzasca	fr.	500.00
Contributo atleti Special Olympics	fr.	1'000.00
SlowUp Ticino	fr.	1'000.00
Sci Club Sassariente	fr.	1'300.00
Tennis Club Tenero-Gordola	fr.	2'000.00
Associazione Calcio Gordola	fr.	8'000.00
Società Atletica SAG Gordola	fr.	9'500.00
Società Pallacanestro STAR Gordola	fr.	14'620.00
<b>Totale</b>	<b>fr.</b>	<b>38'070.00</b>

## SALUTE PUBBLICA

460 Servizio medico scolastico**460.351.01****Servizio dentario scolastico**preventivo 2012

25'000.--

consuntivo 2012**39'591.65****460.433.02****Recupero servizio dentario scolastico**preventivo 2012

6'000.--

consuntivo 2012**13'478.45**

La partecipazione comunale alle spese per la cura dentaria scolastica subisce variazioni a dipendenza del numero degli allievi ed al volume delle cure prestate. Si tratta di una tipologia di costo difficilmente valutabile in sede di preventivo.

L'incasso della partecipazione delle famiglie alle sole spese per la cura dentaria, le spese per le prestazioni di prevenzione e profilassi sono a carico del Cantone e del Comune, sono state incassate in funzione delle disposizioni emanate dall'Ufficio di sanità di Bellinzona e all'ordinanza municipale concernente il recupero delle spese di cura dentaria.

490 Diversi**490.352.05****SALVA Servizio ambulanza locarnese valli**preventivo 2012

143'200.--

consuntivo 2012**125'045.10**

Il Servizio ambulanza locarnese e valli aveva calcolato il preventivo 2012 con un costo procapite di fr. 32.87. Il consuntivo si è chiuso con un minor fabbisogno da coprire con i contributi dei Comuni che ha portato il costo complessivo per il nostro Comune a fr. 125'045.10 contro un preventivo di fr. 143'200.—.



## PREVIDENZA SOCIALE

500 Previdenza sociale**500.361.03****Contributi casse malati**preventivo 2012

985'600.--

consuntivo 2012**899'535.15**

Il contributo per la partecipazione comunale alle spese Assicurazione malattia, prestazione complementare, AVS e AI è calcolato in base all'indice di forza finanziaria (IFF) di ogni Comune.

Per gli anni 2011-2012 il nostro IFF è fissato a 86.70 punti (biennio 2009-2010 punti 87.23) e, in base alla tabella riportata in calce, risulta un aggravio del 8.5 % sul gettito comunale. Il preventivo era stato calcolato con l'aliquota di partecipazione del 9.0 %.

Comuni forti	IFF > 90	9.0 %
Comuni medi	IFF tra 60 e 90	8.5 %
Comuni deboli	IFF < 60	8.0 %

560 Aiuti per affitti**560.366.01****Sussidio comunale per l'alloggio**preventivo 2012

25'000.--

consuntivo 2012**7'309.--**

Lo scorso anno sono state inoltrate 36 richieste di sussidio per l'alloggio: 29 sono state rifiutate non adempiendo a tutti i requisiti previsti dal regolamento; per gli altri 7 casi sono stati versati fr. 7'309.--.

570 Case per anziani**570.362.04****Contributi anziani ospiti in istituti**preventivo 2012

979'100.--

consuntivo 2012**999'491.--**

I contributi comunali al finanziamento delle case per anziani sono stati calcolati su indicazione dalla Sezione del sostegno a enti e attività sociali, che ci ha fornito una stima del costo in base alla presenza di anziani ed al gettito comunale.

L'importo di fr. 925'391.— comprende i 4 acconti versati per l'anno 2012 ed una valutazione del probabile conguaglio per l'anno 2012, calcolato in base alle presenze effettive avute nel corso dell'anno 2012, che hanno registrato un aumento di circa 3'000 giorni di presenza rispetto all'anno 2011.



## 580 Assistenza agli anziani

<b>580.365.07</b>	<u>preventivo 2012</u>	<u>consuntivo 2012</u>
<b>Contributi per il SACD</b>	217'700.--	<b>205'453.--</b>
<b>580.365.08</b>	<u>preventivo 2012</u>	<u>consuntivo 2012</u>
<b>Contributi per servizi appoggio</b>	84'400.--	<b>80'976.--</b>

Anche i contributi comunali al servizio di assistenza e cura a domicilio e per i servizi di appoggio sono stati valutati, come per i contributi per le case anziani, in base alle indicazioni della Sezione del sostegno a enti e attività sociali.

## 581 Assistenza

<b>581.361.06</b>	<u>preventivo 2012</u>	<u>consuntivo 2012</u>
<b>Al Cantone per sussidio assistiti</b>	105'000.--	<b>134'250.34</b>

Il Cantone addebita al nostro Comune il 20 % dei costi legati all'assistenza pubblica sugli anticipi versati a persone nostre domiciliate. La tendenza al rialzo di questo costo era già stata registrata nel 2009 con un costo di fr. 109'111.82 e nel 2010 con fr. 104'680.79. Il costo di fr. 80'361.16, relativo all'anno 2011, era da ritenere "anomalo" in quanto comprendeva un recupero di quanto anticipato per due casi assistenziali passati al beneficio della rendita AI.

<b>581.366.03</b>	<u>preventivo 2012</u>	<u>consuntivo 2012</u>
<b>Contributo complementare AVS</b>	50'000.--	<b>86'865.--</b>

Il preventivo per l'anno 2012 relativo al contributo complementare comunale era stato definito in fr. 50'000.--. Il Municipio, considerato che negli ultimi anni il totale delle richieste inoltrate dai beneficiari è sempre state superiore a questo importo, ha deciso il versamento dell'aiuto comunale senza procedere alla riduzione lineare che permetteva di contenere il costo nei limiti fissati a preventivo.

Ai 96 beneficiari sono stati versati

- Fr. 1'200.— alle famiglie
- Fr. 800.— alla persone sole

per un totale di fr. 86'865.—.



## TRAFFICO

620 Strade e posteggi

<b>620.301.00</b>	<u>preventivo 2012</u>	<u>consuntivo 2012</u>
<b>Stipendi personale</b>	427'300.--	<b>407'174.60</b>

Alla fine del mese di agosto 2012 un operaio attivo nella squadra comunale è passato al beneficio della pensione. Il suo sostituto, la cui entrata in servizio era prevista nel corso del secondo semestre 2012, è stato nominato dal Municipio con effetto 1.1.2013.

<b>620.313.01</b>	<u>preventivo 2012</u>	<u>consuntivo 2012</u>
<b>Materiale di consumo</b>	20'000.--	<b>31'469.30</b>

Il solo costo del carburante per i veicoli in dotazione, per il 2012 ammonta a ca. fr. 10'000.—. Si osserva come sotto questa voce vengono registrati spese per: l'abbigliamento della squadra comunale, materiale di consumo e di pulizia in generale e piccoli utensili.

Considerato come trattandosi per la maggior parte di acquisti eseguiti in più occasioni, a dipendenza del fabbisogno del momento, e che la fatturazione avviene mensilmente, attribuire ad ogni singolo acquisto la voce spesa direttamente interessata, risulta difficilmente attuabile.

<b>620.314.10</b>	<u>preventivo 2012</u>	<u>consuntivo 2012</u>
<b>Manutenzione strade</b>	20'000.--	<b>26'564.67</b>

Si osserva come annualmente la sola pulizia delle caditoie stradali comporta una spesa di circa fr. 10'000.—, in pratica metà del preventivo annuale. Nel 2012, per trasporti di materiali vari in discariche provenienti dalla pulizia di strade, abbiamo registrato una spesa di ca. fr. 6'000.—.

Le rimanenti uscite per circa fr. 10'000.—, oltre al materiale per i normali lavori di piccoli rappezzi stradali, eseguiti in gran parte dalla squadra comunale, comprendono interventi per il taglio di alberi caduti (o pericolanti) sul campo stradale, sgombero di materiale scosceso e materiale vario per l'ordinaria manutenzione delle strade comunali.

<b>620.314.11</b>	<u>preventivo 2012</u>	<u>consuntivo 2012</u>
<b>Manutenzione invernale strade</b>	40'000.--	<b>76'015.45</b>

I fattori principali che hanno contribuito alla maggior uscita di circa fr. 36'000.— rispetto al preventivo, sono dovuti principalmente alle condizioni meteorologiche che hanno richiesto maggiori interventi di sgombero neve, come pure di interventi di spargimento del sale antighiaccio.



Inoltre per l'inverno 2012-2013, come in vari altri Comuni, si è optato per il noleggio di un silo per il riempimento del veicolo spandisale. Questa soluzione comporta maggiori costi per il noleggio (ca. fr. 3'200.—), di fornitura per il riempimento, e del sale stesso.

La scelta di questa soluzione si giustifica però con problemi di spazio nello stoccaggio delle palette di sale e di praticità durante le operazioni di carico, che risulta più veloce per gli addetti al servizio.

<b>620.436.10</b>	<u>preventivo 2012</u>	<u>consuntivo 2012</u>
<b>Da AAP per prestazioni</b>	84'100.--	91'318.--

L'addebito all'Azienda Acqua Potabile, che copre i costi delle ore che gli operai della squadra comunale dedicano alla manutenzione degli impianti dell'AAP, è stato calcolato considerando le ore effettive prestate.

### 651 Aziende traffico locali

<b>651.362.03</b>	<u>preventivo 2012</u>	<u>consuntivo 2012</u>
<b>Comunità tariffale Ticino e Moesano</b>	32'900.--	23'653.--

La Sezione della mobilità del Dipartimento del Territorio ci ha comunicato che l'implementazione del sistema di vendita denominato S-POS Arcobaleno è stata attuata lo scorso 1° settembre 2012. La messa in servizio posticipata rispetto a quanto previsto ha comportato un minor costo a carico dei Comuni.

Il costo complessivo della Comunità tariffale a livello regionale ammonta a fr. 4'329'982.—, il 50% della spesa è a carico dei Comuni.

<b>651.366.06</b>	<u>preventivo 2012</u>	<u>consuntivo 2012</u>
<b>Contributo abbonamento arcobaleno</b>	40'000.--	46'310.--

Il sussidio sull'abbonamento Arcobaleno destinato ai giovani fino a 25 anni, oltre che ad essere molto apprezzato, ha riscontrato un ulteriore incremento rispetto agli anni scorsi. Il nostro Comune ha provveduto al rimborso, fr. 40.- per ogni zona acquistata, di 233 abbonamenti per un totale di fr. 39'360.—.

Il Municipio, come per gli anni passati, ha inoltre aderito alla "Campagna Ozono Arcobaleno". A chi ha acquistato un abbonamento per i mesi di luglio ed agosto il Cantone ha sussidiato il 50 % del costo base ed il nostro Comune un ulteriore 50 % sul prezzo scontato. Sono stati rimborsati 239 abbonamenti per un costo di fr. 6'950.—.





## SIST. DEL TERRITORIO E PROTEZ. DELL'AMBIENTE

## 710 Fognature

<b>710.314.15</b>	<u>preventivo 2012</u>	<u>consuntivo 2012</u>
<b>Manutenzione canalizzazioni</b>	25'000.--	1'621.30
<b>710.380.00</b>	<u>preventivo 2012</u>	<u>consuntivo 2012</u>
<b>Attribuzione al fondo canalizzazioni</b>	25'000.--	2'000.--
<b>710.480.00</b>	<u>preventivo 2012</u>	<u>consuntivo 2012</u>
<b>Prelievo accantonamento fognature</b>	25'000.--	1'621.30

I lavori di manutenzione alla rete fognaria nell'anno 2012 sono stati relativamente contenuti.

Come di consueto per il finanziamento di questa spesa si è fatto capo al Fondo manutenzione canalizzazioni. L'attribuzione al fondo è stata fissata, al momento dell'elaborazione dell'ordinanza sulla tassa d'uso canalizzazioni, in fr. 2'000.--.

<b>710.352.08</b>	<u>preventivo 2012</u>	<u>consuntivo 2012</u>
<b>Consorzio Depurazione acque Verbano</b>	303'600.--	258'377.75
<b>710.434.04</b>	<u>preventivo 2012</u>	<u>consuntivo 2012</u>
<b>Tassa utenza fognature</b>	318'600.--	259'263.50

Il Consorzio Depurazione Acque del Verbano ci ha inviato il consuntivo per l'anno 2012 che presenta un costo a nostro carico di fr. 258'377.75, con una minor spesa rispetto al preventivo di fr. 45'222.25.

La tassa d'utenza per l'utilizzo delle canalizzazioni comunali è stata calcolata tenendo in considerazione il costo del Consorzio CDV oltre all'accantonamento legato alle spese di manutenzione delle canalizzazioni.

720 Nettezza pubblica

<b>720.318.39</b>	<u>preventivo 2012</u>	<u>consuntivo 2012</u>
<b>Smaltimento rifiuti riciclabili (carta)</b>	2'500.--	0.--
<b>720.318.39</b>	<u>preventivo 2012</u>	<u>consuntivo 2012</u>
<b>Recupero raccolta materiale riciclabile</b>	4'200.--	11'418.60

Il costo per lo smaltimento della carta subisce variazioni di prezzo durante l'anno a dipendenza della domanda di carta da macero.



Nell'anno 2012 lo smaltimento della carta è stato effettuato, per i mesi di gennaio e febbraio, a titolo gratuito e per i mesi da marzo con un rimborso che variava da fr. 2.— a fr. 3.— per quintale consegnato.

Lo smaltimento del materiale ferroso raccolto è stato possibile con un rimborso a nostro favore di fr. 17.— per quintale consegnato.

<b>720.434.08</b>	<u>preventivo 2012</u>	<u>consuntivo 2012</u>
<b>Tassa sul sacco (TSS)</b>	134'000.--	<b>127'293.79</b>

L'incasso di fr. 127'293.79 è composto da:

- fr. 33'220.35 vendita di 1360 clips per contenitori da 800 litri
- fr. 94'073.44 rimborso Petroplast per vendita rotoli ai rivenditori

### 750 Arginature

<b>750.314.16</b>	<u>preventivo 2012</u>	<u>consuntivo 2012</u>
<b>Manutenzione riali</b>	10'000.--	<b>16'672.60</b>

La maggiore uscita è dovuta principalmente al risanamento del riale Burio, nel corso del dicembre 2012, in Via Boiso, con un intervento reso necessario a causa delle infiltrazioni d'acqua nella cantina di un residente in Via Boiso. Le infiltrazioni erano causate dallo stato di degrado dell'alveo del riale (parte incanalata in Via Boiso). Costo dell'intervento fr. 11'073.—.

### 790 Pianificazione del territorio

<b>790.365.05</b>	<u>preventivo 2012</u>	<u>consuntivo 2012</u>
<b>Associazione Comuni Verzasca</b>	15'500.--	<b>23'454.40</b>

L'Associazione dei Comuni della Valle Verzasca ci ha comunicato che a partire dall'anno 2012, conformemente a quanto risolto dall'Assemblea dell'Ente Regionale di Sviluppo (ERS) il 1° dicembre 2011, l'importo dovuto all'Associazione, in funzione degli abitanti domiciliati, risulta essere così composto:

Contributo Ente Regionale Sviluppo	fr.	3.00
Fondo promovimento regionale	fr.	1.85
Associazione Comuni della Verzasca	fr.	0.50
Totale contributo pro capite	fr.	5.35

Fino all'anno 2011 il contributo versato all'Associazione era calcolato con un costo procapite di fr. 3.50.



## ECONOMIA PUBBLICA

860 Distribuzione energia elettrica

<b>860.410.02</b>	<u>preventivo 2012</u>	<u>consuntivo 2012</u>
<b>Società elettrica sopracenerina</b>	500'000.--	<b>448'344.46</b>

L'importo di fr. 448'344.46 comprende i seguenti importi:

- fr. 360'976.46 tributo sull'uso della rete
- fr. 86'834.14 prestazioni contrattuali

Nel conto 860.410.02 è pure stata registrata la differenza sull'incasso del contributo dell'anno 2011 pari a fr. 533.86.

## FINANZE E IMPOSTE

900 Imposte**900.400.  
Imposte**

<b>900.400.01</b>	<u>preventivo 2012</u>	<u>consuntivo 2012</u>
<b>Imposte reddito e sostanza (sopravv.)</b>	350'000.--	<b>932'107.66</b>

La valutazione delle imposte da incassare per l'anno 2012, con un moltiplicatore all' 85 %, è stata fatta prendendo come base di calcolo le imposte già conguagliate per l'anno 2011 con l'aggiunta degli acconti per i casi sprovvisti di decisione di tassazione.

Si prevede un incasso di imposte comunali pari a fr. 6'930'614.— con un moltiplicatore politico all' 85.00. Il confronto con la previsione d'incasso per l'anno precedente (fr. 6'904'031.—) deve tener conto del moltiplicatore all' 87.50 % per l'anno 2011.

	base cantonale	moltiplicatore	imposta comunale
imposte persone fisiche	6'973'670	85.00 %	5'927'620
imposte persone giuridiche	731'114	85.00 %	621'447
imposta personale			68'622
imposta immobiliare			594'678
<b>totale imposte comunali</b>			<b>7'212'367</b>

Valutazione che per il gettito comunale 2011 è stata effettuata sulla base dei dati fiscali a livello di gettito cantonale 2009, rispettivamente dei dati comunali accertati e consolidati dell'esercizio 2010 (non definitivi), elaborati dal Centro sistemi informativi di Bellinzona con data di riferimento 10 luglio 2012.

Da parte della Cancelleria è stata poi eseguita una verifica ed un aggiornamento del registro dei contribuenti, tenendo conto dei movimenti più



importanti in entrata e in uscita negli anni 2010 e 2011, al fine di arrivare ad una valutazione il più oggettiva e reale possibile per quanto concerne il gettito fiscale per l'anno d'esercizio in esame.

Le sopravvenienze d'imposta sono, da sempre ma in particolare negli ultimi esercizi, un elemento che contribuisce in modo determinante alla variazione fra risultati d'esercizio stimati a preventivo e quelli effettivi.

Ci permettiamo ancora una volta ricordare brevemente cosa sono le sopravvenienze d'imposta. Si tratta della contabilizzazione delle differenze fra i gettiti valutati a consuntivo negli anni passati e quelli effettivi. Queste cifre influiscono sul conto di gestione corrente dell'anno in cui le tassazioni mancanti degli anni precedenti vengono accertate e possono influenzarlo negativamente o positivamente (come successo negli ultimi anni).

Le origini delle sopravvenienze d'imposta sono riconducibili alla difficoltà di stimare il gettito e, nel corso del 2012 le più significative vanno dall'anno 2007 all'anno 2011.

Dalle tabelle sottostanti risulta evidente come 34 contribuenti, ai quali sono stati notificati 43 conguagli d'imposta nell'anno 2012, hanno permesso di produrre sopravvenienze per circa fr. 800'000.—.

Una seconda parte di queste sopravvenienze è legata, come accennato, ad una cautela nella rivalutazione dell'introito fiscale degli anni antecedenti l'anno di gestione, che porta ad avere un ricavo eccezionale per sopravvenienze d'imposta.

<b>SOPRAVVENIENZE PER ANNO D'IMPOSTA</b>		
Imposte esercizio anno 2007	fr.	53'610.50
Imposte esercizio anno 2008	fr.	55'701.25
Imposte esercizio anno 2009	fr.	78'388.20
Imposte esercizio anno 2010	fr.	268'052.30
Imposte esercizio anno 2011	fr.	182'974.20
<b>Totale</b>	<b>fr.</b>	<b>781'500.25</b>

<b>SOPRAVVENIENZE PER TIPO CONTRIBUENTE</b>			
		PERSONE FISICHE	PERSONE GIURIDICHE
Imposte esercizio anno 2007	fr.	53'610.50	0.00
Imposte esercizio anno 2008	fr.	55'701.25	0.00
Imposte esercizio anno 2009	fr.	60'815.10	17'573.10
Imposte esercizio anno 2010	fr.	207'743.15	176'774.95
Imposte esercizio anno 2011	fr.	69'691.35	139'590.85
<b>Totale</b>	<b>fr.</b>	<b>447'561.35</b>	<b>333'938.90</b>

Si è proceduto inoltre alla cancellazione a bilancio del saldo dei crediti d'imposta per l'anno 2005 per un totale di fr. 13'611.31.

920 Perequazione finanziaria

<b>920.361.07</b>	<u>preventivo 2012</u>	<u>consuntivo 2012</u>
<b>Contributo fondo di perequazione</b>	27'000.--	<b>20'548.--</b>
<b>920.444.00</b>	<u>preventivo 2012</u>	<u>consuntivo 2012</u>
<b>Contributo di livellamento</b>	1'600'000.--	<b>1'943'367.--</b>

Come già illustrato nel commento al consuntivo 2011, a seguito dell'approvazione del Gran Consiglio della modifica della Legge sulla perequazione finanziaria intercomunale (LPI), il nostro comune ha beneficiato già a partire dal 2011 di un aumento considerevole del contributo di livellamento. In sede di preventivo si ipotizzava già un aumento, seppur non così importante, di questa entrata ma in assenza di dati oggettivi si era deciso di valutare l'importo in linea con quello degli anni precedenti.

La riduzione del moltiplicatore comunale medio cantonale, che è passato dal 79 % utilizzato per il calcolo del contributo dell'anno 2011 al 78 % per il 2012, ha compensato la prevista riduzione del contributo di livellamento dovuta all'abbassamento del moltiplicatore del nostro Comune per l'anno 2011.

Il contributo di livello per l'anno 2012 è stato calcolato come segue:

**dati per il calcolo contributo di livellamento (CL) 2012**

gettito comunale pro-capite medio 05-09	fr.	1'904.05
gettito cantonale medio 05-09 (70 %)	fr.	2'448.04
popolazione finanziaria media 05-09	unità	4'330
differenza sul gettito pro-capite	fr.	543.99
moltiplicatore comunale 2011 (MP)		87.50 %
moltiplicatore medio cantonale (MCM)		78.00 %
% CL se MCM = 78.00 % e MP = 87.50 %		82.50 %

**calcolo del contributo**

fr.	543.99	x	4330	=	fr.	2'355'477
% CL se MCM = 78.00 % e MP = 87.50 %						82.50 %
<b>contributo di livellamento 2012</b>						<b>fr. 1'943'268</b>

arrotondato a fr. 1'943'367.-

931 Partecipazione a entrate cantonali

<b>931.441.00</b>	<u>preventivo 2012</u>	<u>consuntivo 2012</u>
<b>Tasse sugli utili immobiliari</b>	100'000.--	<b>207'217.10</b>

La reintroduzione del versamento a favore dei Comuni della quota parte dell'imposta sugli utili immobiliari, soppressa fino al 2009 nell'ambito delle misure di risparmio cantonali, ha superato le aspettative, dimostrando un certo fervore a livello di contrattazioni immobiliari.

Mai negli scorsi anni questo ricavo aveva superato, prima del periodo transitorio di mancato riversamento, la soglia dei fr. 200'000.—, attestandosi sempre tra i fr. 50'000.— ed i fr. 150'000.—.

<b>931.441.01</b>	<u>preventivo 2012</u>	<u>consuntivo 2012</u>
<b>Tasse immobiliari PG</b>	50'000.--	<b>36'507.--</b>

Il 17 dicembre 2008 il Gran Consiglio aveva deciso di abolire il riversamento ai Comuni del 40 % dell'imposta immobiliare delle persone giuridiche, con l'abrogazione dell'art. 99 della Legge tributaria. A seguito di un'iniziativa parlamentare elaborata, il Parlamento cantonale, nel mese di giugno 2009, ha deciso che a contare dall'anno 2009, il riversamento di una quota del 40 % dell'imposta è mantenuto soltanto a favore dei comuni che partecipano al riparto delle imposte delle aziende idroelettriche e limitatamente alle imposte delle stesse aziende.

Considerato che il nostro Comune partecipa al riparto di due importanti aziende idroelettriche, già a partire dall'anno 2010 abbiamo potuto beneficiare di questa importante quota di imposta che viene riversata ai Comuni solo al momento dell'incasso effettivo da parte del Cantone.

<b>931.441.02</b>	<u>preventivo 2012</u>	<u>consuntivo 2012</u>
<b>Imposte di successione</b>	2'000.--	<b>7'051.60</b>

Dal 1.1.2008 è stato reintrodotta la quota parte dell'imposta di successione a favore dei Comuni.

L'importo di fr. 7'051.60 corrisponde alla quota del 10 % sull'incasso totale effettuato dall'Ufficio imposte di successione e donazione per 4 procedure concluse nell'anno 2012.

940 Interessi

<b>940.329.00</b>	<u>preventivo 2012</u>	<u>consuntivo 2012</u>
<b>Interessi remuneratori passivi</b>	25'000.--	<b>32'717.90</b>

Nel corso del 2012 abbiamo avuto, per 4 contribuenti (persone fisiche), importanti rimborsi d'imposta che hanno comportato il calcolo degli interessi a loro favore per un importo di circa fr. 11'000.—.



<b>940.420.00</b>	<u>preventivo 2012</u>	<u>consuntivo 2012</u>
<b>Interessi attivi conti correnti</b>	25'000.--	<b>17'022.71</b>

La buona situazione riguardo alla liquidità ha permesso di incassare interessi attivi sui conti correnti o sui conti vincolati. L'importo è inferiore rispetto a quanto previsto a seguito della contrazione dei tassi d'interesse concessi sugli averi su conti correnti.

<b>940.421.02</b>	<u>preventivo 2012</u>	<u>consuntivo 2012</u>
<b>Interessi remuneratori attivi</b>	50'000.--	<b>58'285.40</b>

Il conto Interessi remuneratori attivi ha fatto registrare entrate per complessivi fr. 58'285.40.

A titolo informativo segnaliamo che il tasso applicato sulle imposte versate con ritardo è fissato dal Consiglio di Stato e corrisponde al 2,5 % (anni 2011-2013) mentre nel 2010 e precedentemente era del 3.0 %.

<b>940.421.03</b>	<u>preventivo 2012</u>	<u>consuntivo 2012</u>
<b>Interessi c/c AAP</b>	163'100.--	<b>148'233.70</b>

L'AAP ha usufruito solo di una parte della liquidità prevista in sede di preventivo 2012. Al 31.12.2012 il debito dell'AAP nei confronti del Comune ammonta a fr. 5'424714.35 contro i fr. 4'911'123.75 dell'anno precedente. Il tasso applicato per il calcolo dell'interesse 2.85 %, corrisponde al tasso medio pagato dal Comune sul totale dei prestiti registrati a bilancio.

## 990 Ammortamenti

<b>990.331.</b>	<u>preventivo 2012</u>	<u>consuntivo 2012</u>
<b>Ammortamenti ordinari</b>	1'788'800.--	<b>1'961'099.50</b>

Gli ammortamenti sui beni amministrativi iscritti a bilancio sono stati calcolati in base alle nuove disposizioni previste dalla Legge Organica Comunale (LOC) entrate in vigore il 1° gennaio 2009.

L'ammortamento ordinario medio sui beni amministrativi iscritti a bilancio al 01.01.2012 (escluse le opere per l'evacuazione e depurazione delle acque) è pari al 13.33 %. A preventivo era previsto un tasso medio del 11.68 %.

L'ammortamento ordinario medio sui beni amministrativi iscritti a bilancio al 01.01.2012 (compreso le opere per l'evacuazione e depurazione delle acque) è pari al 12.33 %.

A preventivo era previsto un tasso medio del 10.92 %.

Per i costi relativi agli ammortamenti sui beni amministrativi, vi rimandiamo al dettaglio della tabella allegata.



<b>990.332.</b>	<u>preventivo 2012</u>	<u>consuntivo 2012</u>
<b>Ammortamenti supplementari</b>	0.--	<b>656'600.--</b>

Già al momento della redazione del preventivo per l'anno 2013 del Comune si era constatato che, come per gli ultime due esercizi contabili, anche per l'anno 2012 si avrebbe avuto un risultato della gestione corrente nettamente migliore rispetto a quanto previsto e nella tabella del calcolo degli ammortamenti si stimava un possibile ammortamento supplementare del 4 % pari a fr. 597'200.—.

Come per gli anni passati il Municipio ha deciso di proporre un ammortamento supplementare, aumentato al 5 % per un totale di fr. 656'600.—, che va letto nell'ottica di rendere sopportabili i futuri importanti investimenti previsti nel piano delle opere comunali.

L'importo di fr. 656'600.— corrisponde ad un ammortamento supplementare lineare del 5 % sui beni amministrativi, esclusa la categoria dei boschi, per la quale la LOC prevede un tasso massimo del 10 % già raggiunto con gli ammortamenti ordinari. Dall'ammortamento supplementare sono pure escluse le opere per l'evacuazione e depurazione delle acque per le quali l'ammortamento viene calcolato in base alla durata di vita dell'opera.

Questa operazione permette di portare al 18.06 % l'ammortamento medio sui beni amministrativi (escluse le canalizzazioni) e consente di limitare l'aumento del capitale proprio a seguito della capitalizzazione del risultato d'esercizio.

Il valore assoluto degli ammortamenti amministrativi (compreso le canalizzazioni) in percentuale dei beni amministrativi è del 16.46 %.

Per i dettagli vi rimandiamo al messaggio municipale no. 1224.





## 5. Indicatori finanziari

N°	Tipo indicatore	Scala di valutazione	
1	<b>Copertura delle spese correnti</b> [(ricavi correnti senza accrediti interni e riversamenti – spese correnti senza addebiti interni e riversamenti) / spese correnti senza addebiti interni e riversamenti] * 100 Formula = [(4-47-49-(3-37-39)) / (3-37-39)] x 100	Sufficiente-positivo > 0% Disavanzo moderato -2,5%-0% Disavanzo importante < -2,5%	<b>0.0%</b>
2	<b>Ammortamenti amministrativi in percentuale dei beni amministrativi</b> [Ammortamenti amministrativi ordinari e supplementari / beni amministrativi ad inizio anno senza partecipazioni] * 100 Formula = [(331+332) / (14 +16+17)] x 100	Limite minimo di legge, da raggiungere progressivamente >= 10%	<b>16.0%</b>
3	<b>Quota degli interessi</b> [interessi netti / ricavi correnti senza accrediti interni e riversamenti] * 100 Formula = [(32-(42-424)) / (4-47-49)] x 100	Bassa < 2% Media 2% - 5% Alta 5% - 8% Eccessiva > 8%	<b>3.0%</b>
4	<b>Quota degli oneri finanziari</b> [interessi netti e ammortamenti amministrativi / ricavi correnti senza accrediti interni e riversamenti] * 100 Formula = [(331+332+32-(42-424)) / (4-47-49)] x 100	Bassa < 5% Media 5% - 15% Alta 15% - 25% Eccessiva > 25%	<b>21.0%</b>
5	<b>Grado di autofinanziamento</b> [autofinanziamento / investimenti netti] * 100 Form. = [(4-3+331+332+333) / (5-57-(6-67-68))] x 100	Ideale > 100% Sufficiente - buono 70% - 100% Problematico < 70%	<b>168.0%</b>
6	<b>Capacità di autofinanziamento</b> [autofinanziamento / ricavi correnti senza accrediti interni e riversamenti] * 100 Formula = [(4-3+331+332+333) / (4-47-49)] x 100	Buona > 20% Media 10% - 20% Debole < 10%	<b>19.0%</b>
7	<b>Debito pubblico procapite</b> [debito pubblico / popolazione finanziaria] x 100 Formula = [(2-29-10-11-12-13) / (popolazione finanziaria	Basso < 1'000 fr. Medio fr. 1'000 – fr. 3'000 Elevato fr. 3'000 – fr. 5'000 Eccessivo > fr.5'000	<b>2'360</b>
8	<b>Quota di capitale proprio</b> [capitale proprio / totale dei passivi] * 100 Formula = [((1-19)-(2-29)) / (2)] x 100	Eccessiva > 40% Buona 20% - 40% Media 10% - 20% Debole < 10%	<b>14.0%</b>
9	<b>Quota di indebitamento lordo</b> [debiti a breve e medio termine e per gestioni speciali / ricavi correnti senza accrediti interni e riversamenti] * 100 Formula = [(21+22+23) / (4-47-48-49)] x 100	Molto buona < 50% Buona 50% - 100% Discreta 100% - 150% Alta 150% - 200% Critica > 200%	<b>170.0%</b>
10	<b>Quota degli investimenti</b> [investimenti lordi / spese di gestione corrente senza ammortamenti e addebiti interni e riversamenti + uscite di investimento] x 100 Formula = 5 / [3+5-(331+332+333+37+38+39)] x 100	Molto alta > 30% Elevata 20% - 30% Media 10% - 20% Ridotta < 10%	<b>15.0%</b>
11	<b>Moltiplicatore politico</b>		<b>85.00%</b>



## EVOLUZIONE INDICATORI FINANZIARI DEL COMUNE DI GORDOLA

Tipo indicatore	Anno	Anno	Anno	Anno	Anno	Anno	Anno
	2006	2007	2008	2009	2010	2011	2012
Copertura delle spese correnti	2.6	0.1	-2.4	2.1	1.3	2.8	0.0
Ammortamenti amministrativi in % sui beni amministrativi	9.1	8.6	7.9	8.0	11.8	14.9	16.0
Quota degli interessi	3.4	4.1	4.6	4.2	3.7	3.3	3.0
Quota degli oneri finanziari	17.1	18.9	18.6	18.3	21.3	21.9	21.0
Grado di autofinanziamento	50.4	53.9	57.9	340.3	814.8	473.5	168.0
Capacità di autofinanziamento	16.3	14.9	11.6	16.1	18.9	21.2	19.0
Debito pubblico pro-capite	3'677	3'933	4'130	3'537	3'052	2'611	2'360
Quota di capitale proprio	12.0	12.0	10.6	11.7	12.8	14.4	14.0
Quota di indebitamento lordo	204.1	210.8	230.4	219.5	197.5	172.4	170.0
Quota degli investimenti	29.7	32.8	22.0	10.0	10.2	12.2	15.0
Moltiplicatore politico	90%	90%	90%	90%	87.5%	87.5%	85.0%
Indice forza finanziaria	94.38	93.49	93.49	87.23	87.23	86.70	86.70

## INDICATORI FINANZIARI - VALORI MEDIA CANTONALE

Tipo indicatore	Anno	Anno	Anno	Anno	Anno	Anno	Anno
	2006	2007	2008	2009	2010	2011	2012
Copertura delle spese correnti	1.1	0.9	0.1	1.9	3.3		
Ammortamenti amministrativi in % sui beni amministrativi	8.0	10.3	9.2	13.9	13.2		
Quota degli interessi	-0.6	-0.5	-0.8	-1.2	-1.4		
Quota degli oneri finanziari	7.4	7.4	7.8	6.3	6.7		
Grado di autofinanziamento	88.9	106.8	105.6	150.4	137.3		
Capacità di autofinanziamento	11.0	12.8	10.8	16.3	16.1		
Debito pubblico pro-capite	4'088	4'023	4'033	3'706	3'526		
Quota di capitale proprio	16.0	16.3	16.3	16.9	17.4		
Quota di indebitamento lordo	164.4	155.7	155.5	138.2	137.4		
Quota degli investimenti	15.2	15.8	14.2	15.2	15.4		
Moltiplicatore politico							
Indice forza finanziaria	100	100	100	100	100		



## 6. GESTIONE INVESTIMENTI

Nel corso dell'anno 2012 sono state effettuate spese per investimenti per un totale di fr. 1'935'680.30.

Le entrate per investimenti sono state pari a fr. 337'303.35; l'onere netto per investimenti ammonta a fr. 1'598'376.95.

Nella tabella "Controllo crediti", allegata al presente documento, vengono dati, per ogni singola opera d'investimento, i dettagli che permettono di monitorare lo stato di avanzamento dei lavori.

Conformemente all'art. 168 cpv. 2 della Legge organica comunale, nel caso in cui un investimento presentasse un sorpasso di almeno il 10% del credito originario e superiore a fr. 20'000.--, occorre sottoporlo al Consiglio comunale per approvazione.

Per sorpassi che invece risultano inferiori è sufficiente chiedere la ratifica ad opera terminata o a posteriori. E questa seconda eventualità è proprio quella che ha interessato il seguente investimento.

### **Conto 620.506.06 Sostituzione parchimetri posteggi Municipio, Cimitero, Soleggio e Motto – richiesta credito di fr. 49'647.20**

In data 21.9.2009 (ris. mun. 1408) il Municipio apriva un credito per delega di fr. 30'000.— per procedere alla sostituzione dei parchimetri ubicati nei posteggi presso il Municipio ed il cimitero comunale. La ditta preposta alla manutenzione non garantiva più la fornitura dei pezzi di ricambio dei vecchi parchimetri.

In data 10.1.2011 (ris. mun. 8) si aggiornava il credito per delega aumentandolo a fr. 40'000.— in quanto si doveva procedere alla sostituzione anche dei vecchi parchimetri ubicati presso i posteggi Motto e Soleggio.

Il costo totale per la fornitura degli apparecchi e il lavoro di allacciamento alla rete elettrica ammonta a fr. 49'647.20.

Il conto 620.506.85 viene pertanto chiuso e si chiede al Consiglio comunale di concedere il credito d'investimento di fr. 49'647.20 per la sostituzione dei parchimetri presso i posteggi Municipio, Cimitero, Soleggio e Motto.



Segnaliamo inoltre i seguenti conti che sono stati chiusi il 31.12.2012.

### **Conto 200.503.17 Costruzione nuova scuola dell'infanzia e rifugio Pci**

Il Comune di Gordola aveva indetto nel marzo 2001 un concorso di progetto per la nuova scuola dell'infanzia e il pre-asilo, ai sensi dell'art. 3.3 del regolamento SIA 142.

In data 24 giugno 2003, il Consiglio comunale autorizzava la progettazione definitiva della nuova scuola dell'infanzia come da progetto degli arch. Canevascini - Corecco (vincitori del concorso) e la progettazione del rifugio della protezione civile, votando un credito di CHF 253'000.-. Nella medesima seduta si approvava anche l'ubicazione della nuova struttura, prevista sui mappali 54 RFD e 52 RFD.

Il Municipio dava seguito al summenzionato mandato e con il MM no. 1006 proponeva la richiesta di credito per la costruzione della nuova sede di scuola dell'infanzia e la realizzazione di 450 posti protetti di Pci, per un importo di CHF 5'600'000.-, poi approvato dal CC nella seduta del 20 dicembre 2004.

Per poter in seguito realizzare la nuova sede della scuola dell'infanzia, era innanzi tutto sistemare gli aspetti pianificatori, per questo motivo il Municipio licenziava il MM no. 989, con il quale il Consiglio comunale nella sua seduta del 13 ottobre 2003 adottava la variante di piano regolatore in località Campisci – ampliamento zona AP-EP, poi successivamente approvata dal Consiglio di Stato con risoluzione no. 1406 del 6 aprile 2004.

I lavori per la costruzione della nuova Scuola dell'Infanzia sono iniziati alla fine di novembre 2005, nel novembre 2007 l'edificio è stato consegnato. Il collaudo dell'opera è avvenuto nel mese di aprile del 2008.

Il costo dei lavori, ultimati nel 2007 - 2008, ammonta a CHF 5'297'460.15, con una minor spesa rispetto al credito votato di CHF 302'539.85

Per le opere da impresario costruttore sono stati contabilizzati costi supplementari non preventivati da imputare a:

- Ca. CHF 25'000.- di supplementi per fornitura materiale per riempimenti dietro manufatti, materiale estratto da cantiere non idoneo;
- Ca. CHF 25'000.- di supplementi per adattamenti terreno preparazione giardini;
- Ca. CHF 20'000.- per esecuzione corpo tecnico esterno (pompe di calore);
- Ca. CHF 20'000.- di supplemento per l'esecuzione del corpo esterno che ospita quadro elettrico SES e contenitori rifiuti;
- Ca. CHF 20'000.- per esecuzione nuova scala e rampa accesso giardino, secondo ordine Municipio;



- Ca. CHF 40'000.- per l'esecuzione di muri aggiuntivi verso ferrovia e Matasci;
- Ca CHF 35'000.- per esecuzione canalizzazioni esterne secondo nuovo progetto progettisti rispetto alla fase di appalto e domanda di costruzione;

Per le opere da elettricista sono stati contabilizzati costi supplementari non preventivati da imputare a:

- Ca. CHF 15'000.- per opere non previste o supplementi a quanto preventivato nell'impianto padronale dovuti principalmente ad una maggiore potenza dell'impianto, istallazione impianto a termopompa al posto di un impianto tradizionale e ad altre modifiche dell'impianto di illuminazione.
- Ca. fr. 12'000.- per modifiche in fase esecutiva dell'impianto di rivelatori di movimento nei locali servizi, alla modifica dell'impianto luce nella cucina, alla predisposizione dei dispositivi elettrici sulle porte di uscita di sicurezza ed all'illuminazione esterna.

Per l' onorario ingegnere civile Spadea ing. Lucio SA sono stati contabilizzati costi supplementari non preventivati da imputare a:

- Ca. CHF 11'000.- per l'esecuzione nuovo locale tecnico che ospita le pompe di calore, come a variante di progetto richiesta da committente elemento per container rifiuti e quadri elettrici, ampliamento rampa accesso al giardino/rifugio secondo variante approvata da Municipio elaborati per rinforzi statici rivestimenti pareti esterni in muratura secondo richieste architetto.

Il costo dei lavori, ultimati nel 2007 - 2008, ammonta a fr. 5'297'460.15

Il conto 200.503.17, viene pertanto chiuso e si chiede al Consiglio comunale di ratificare la spesa d'investimento.

### **Conto 330.500.02 Completazione del Parco giochi Carcale**

Per il periodo 2009-2011, l'Amministrazione fondi Lotteria intercantonale e Sport-toto, aveva stanziato un credito quadro di due milioni di franchi a favore dei Comuni per la realizzazione di parchi giochi, campi di calcio o altre infrastrutture simili che favorivano il movimento e l'attività fisica in generale.

Il sussidio per ogni singolo progetto ammonta al massimo al 50% dei costi complessivi riconosciuti sussidiabili, ritenuto un importo massimo di fr. 30'000.--, e per il nostro Comune, in considerazione del numero di abitanti, potevano essere inoltrati due progetti.

Facendo sua questa opportunità il Municipio di Gordola licenziava il MM 1152 , e in data 2 maggio 2011 il Consiglio comunale concedeva il credito



di fr. 60'000.- (IVA compresa), autorizzando inoltre il Municipio per il finanziamento delle opere a prelevare l'importo corrispondente, dedotto il sussidio cantonale, dal conto no. 281.00 Fondo vincolato aree di svago.

Il consuntivo presenta, con un minor costo di fr. 3'674.10, una spesa complessiva di fr. 56'325.90 (IVA inclusa), dei quali, nella misura del 50% per un importo di fr. 28'165.-, sussidiati dall'Amministrazione fondi Lotteria intercantonale e Sport-toto, ciò che ha comportato un prelievo dal conto no. 281.00 Fondo vincolato aree di svago di fr. 28'160.90.

Il conto 300.500.02, viene pertanto chiuso e si chiede al Consiglio comunale di ratificare la spesa d'investimento.

### **Conto 620.501.85 Consolidamento del muro di sostegno di Via Caserma**

In data 27 giugno 2011 il Consiglio comunale, decidendo sul MM no. 1156 concedeva al Municipio un credito di fr. 75'000.- (IVA compresa), per il consolidamento del muro di sostegno di Via Caserma, limitatamente ad una lunghezza di ca. 11 ml, nella tratta lungo il mappale 3105 RFD.

In 23 agosto 2011 si stipulava il Contratto d'appalto con una ditta specializzata per il risanamento del muro di sostegno.

Il costo dei lavori, ultimati nel mese di novembre 2011, ammonta a fr. 58'941.35

Il conto 620.501.85, viene pertanto chiuso e si chiede al Consiglio comunale di ratificare la spesa d'investimento.

### **Conto 620.501.87 Consolidamento del muro di sostegno di Via Cecchino**

In data 27 giugno 2011 il Consiglio comunale, decidendo sul MM no. 1157 concedeva al Municipio un credito di fr. 430'000.- (IVA compresa), per il consolidamento del muro di sostegno di Via Cecchino, su una lunghezza di ca. 170 ml, a partire dal tornante all'altezza del riale Carcale.

In 23 agosto 2011 si stipulava il Contratto d'appalto con una ditta specializzata per il risanamento del muro di sostegno.

Il costo dei lavori, ultimati nel mese di novembre 2011, ammonta a fr. 331'860.70.

Il conto 620.501.87, viene pertanto chiuso e si chiede al Consiglio comunale di ratificare la spesa d'investimento.



### **Conto 620.506.03 Acquisto trattorino multifunzionale**

In data 28 febbraio 2011 il Consiglio comunale, decidendo sul MM no. 1144 concedeva al Municipio un credito di fr. 81'000.- (IVA compresa), per l'acquisto di un trattorino multifunzionale, dotato per il servizio invernale (spazzaneve e spargimento sale antighiaccio marciapiedi), con già la predisposizione per l'utilizzo di accessori in altre stagioni.

A seguito di concorso con procedura ad invito, la fornitura veniva deliberata alla ditta Morisoli e figli SA - Monte Carasso, per un importo di fr. 73'123.-, ai quali vanno aggiunti fr. 2'889.- per la fornitura e montaggio di un piccolo ponte, e fr. 1'080.- per pareti grigliate per aumentare la capienza dello stesso, il tutto atto al trasporto di materiale vario per piccoli tragitti, in particolare per lavori legati al manutenzione di aiuole, giardini e parchi.

Il consuntivo presenta pertanto una spesa complessiva di fr. 77'092.- (IVA inclusa) che, raffrontato al credito votato porta ad avere un minor costo di fr. 3'908.- (IVA inclusa).

Ci preme inoltre osservare come la scelta del veicolo, nei primi due anni in dotazione, si è rilevata particolarmente azzeccata sotto tutti i punti di vista, non solo durante la stagione invernale, ma anche per il taglio dell'erba, per il quale è stato attrezzato.

A tale proposito si richiamano le osservazioni manutenzione centro sportivo, sul cui conto è stato caricato l'investimento.

### **Conto 750.500.10 Consolidamento parete rocciosa in zona Vicolo Sasso Fenduto**

In data 6 settembre 2010 il Consiglio comunale, decidendo sul MM no. 1140 concedeva al Municipio un credito parzialmente a posteriori di fr. 100'000.- (IVA compresa), per l'avvenuta esecuzione di opere urgenti di consolidamento della parete rocciosa in Vicolo Sasso Fenduto, particella 1553 RFD Gordola e per l'esecuzione della relativa procedura d'imposizione dei contributi di miglioria.

Il Municipio con Ris.Mun. 827 del 9 febbraio 2009, incaricava una ditta specializzata per attuare gli interventi di prima urgenza, atti alla messa in sicurezza del luogo, dove conseguentemente all'evento di franamento di materiale roccioso si è creata una situazione di pericolo.

Il costo dei lavori, ultimati nel mese di marzo 2009, ammonta a fr. 91'396.20.

Il Municipio in data 28 febbraio 2011 ha pubblicato il prospetto dei contributi di miglioria a carico dei privati, relativi alle opere di consolidamento della



parete rocciosa in zona Vicolo Sasso Fenduto, nella misura del 85 % della spesa computabile.

L'importo totale dei contributi privati al 31.12.2011 ammonta a fr. 75'876.85

Il conto 750.500.10, viene pertanto chiuso e si chiede al Consiglio comunale di ratificare la spesa d'investimento.

### **Conto 812.505.02 Progetto forestale montagna sopra Gordola**

Nell'anno 2004, nell'ambito della sistemazione della Montagna sopra Gordola, il Municipio di Gordola conferiva il mandato allo studio Nicola Bomio di riesaminare, attualizzare e modificare il progetto Marelli di risanamento pedemontano castanile, elaborando un progetto integrale forestale della Montagna sopra Gordola. Obiettivo del progetto era proporre una soluzione per ridurre al minimo il rischio per la popolazione e per i valori materiali interessati dai pericoli derivanti da incendio, frane e cadute sassi, migliorando e mantenendo nel tempo la funzione protettiva dei boschi siti a monte dell'abitato. Sulla base delle considerazioni che scaturirono dall'iter di approvazione di questo progetto preliminare, si procedeva ad un successivo approfondimento delle soluzioni proposte con dei progetti di massima e di dettaglio.

Dal progetto integrale di massima scaturirono i seguenti obiettivi e proposte di intervento, in particolare il mantenimento e il miglioramento della funzione protettiva del bosco sopra Gordola potrà essere garantito anche per i prossimi decenni solo operando in modo combinato su più livelli, in particolare dotando il comprensorio sia di una rete antiincendio che di adeguati allacciamenti stradali e intervenendo in modo appropriato in ambito selvicolturale e nella pulizia degli alvei (per evitare la creazione di serre).

La spesa era preventivata a fr. 6'295'000.-, suddivisa nelle seguenti voci principali (allacciamenti stradali fr. 3'639'000.-, rete idranti fr. 1'800'000.-, interventi selvicolturali fr. 856'000.-).

Sia il Cantone che la Confederazione hanno approvato nel 2006 il progetto integrale preliminare della montagna sopra Gordola. Il costo complessivo dell'opera era preventivato in ca. fr. 6'295'000.-, mentre l'ammontare complessivo dei sussidi era così stabilito: 70% per la selvicoltura, 60% per le opere antincendio (idranti e sentierone), 50% per impianti di allacciamento e accessi (strade).

Nel mese di maggio del 2007 il Municipio di Gordola sottoponeva la richiesta di un credito di fr. 250'000 tramite il MM no. 1078 per il progetto definitivo al CC, il quale approvava la richiesta necessaria per l'elaborazione del progetto definitivo.





Durante il mese di febbraio 2008 veniva dato l'incarico al consorzio specialistico "Silvatica" (capofila SM ingegneria Sagl, ingegneria forestale Eco Control SA, geologi Dr. Baumer SA) che avevano presentato la miglior offerta per allestire il progetto definitivo e la domanda di costruzione per le opere tecniche e selviculturali, nell'ambito del progetto forestale integrale della montagna sopra Gordola.

Con risoluzione nr. 2295 del 11 ottobre 2010, il Municipio approvava il Progetto definitivo - edizione settembre 2010 allestito dal Consorzio Silvatica – SM ingegneria Sagl + Ecocontrol SA ed il relativo preventivo di fr. 1'700'000, IVA compresa.

Il Consiglio di Stato con lettera del 10 novembre 2010 approvava ed il Consiglio Comunale, nella seduta del 28 febbraio 2011, approva il MM 1078 relativo al Progetto definitivo - edizione settembre 2010 allestito dal Consorzio Silvatica – SM ingegneria Sagl + Ecocontrol SA ed il relativo preventivo di 1'700'000 fr., IVA compresa.

L'Ufficio Forestale IV circondario, 6600 Locarno con lettera del 23 novembre 2011 ha proposto di deliberare le opere di Genio Civile alla ditta Ennio Ferrari SA.

Il conto 812.505.02, viene pertanto chiuso e si chiede al Consiglio comunale di ratificare la spesa d'investimento.



## 7. CONSIDERAZIONI FINALI

Il consuntivo 2012 chiude con un risultato di gestione corrente che rispecchia sostanzialmente i due esercizi precedenti.

L'avanzo d'esercizio che verrà registrato in aumento del capitale proprio, dopo la registrazione di ammortamenti ordinari e supplementari per un totale di fr. 2'617'699.50, ammonta a fr. 64'993.45.

Il primo anno del quadriennio 2012-2016 attesta una situazione finanziaria per Gordola di nettamente migliore a quella prevista e, in prospettiva degli importanti e necessari investimenti, pone delle solide basi per poter affrontare i prossimi impegni finanziari con maggior serenità.

La politica adottata dal precedente Municipio e condivisa anche dall'attuale Esecutivo, che consiste nel far beneficiare sia i cittadini contribuenti sia le finanze comunali di questo momento generoso dal profilo delle entrate supplementari, ha e avrà sicuramente delle benefiche ripercussioni sui futuri anni di gestione.

Nei messaggi passati si era spesso accennato alla crisi finanziaria, che generava una legittima cautela, senza però riuscire a quantificare e delimitare nel tempo le eventuali ripercussioni negative sulle nostre finanze.

A questi timori si sono in seguito contrapposte delle inaspettate e importanti sopravvenienze d'imposta che, di fronte a questi scenari dove era difficile rimanere ottimisti, hanno disatteso la nostra giustificata prudenza.

Non va però dimenticato che rimane una fonte di ulteriore incertezza legata alle possibili ripercussioni della perequazione tra Confederazione e Cantoni e, di riflesso, la revisione dei flussi finanziari tra il Canton Ticino e i Comuni.

Già con il preventivo 2013 i Comuni ticinesi sono stati chiamati ad un impegno supplementare, globalmente per un importo di 20 milioni di franchi quale partecipazione supplementare alla spesa legata alle case per anziani e con un aumento della partecipazione alle spese assistenziali.

L'eventualità di ulteriori aggravii per le finanze comunali con travasi di oneri, o semplicemente di compiti, da Cantone a Comuni è da tenere seriamente in considerazione.

L'aver potuto consolidare ulteriormente le finanze comunali e l'aver abbassato di ben 8 punti il moltiplicatore comunale d'imposta del nostro Comune sono risultati che indubbiamente comprovano la validità delle scelte attuate dal Municipio e, come scritto precedentemente, contribuiscono alla formazione una buona base economica per poter affrontare gli impegni finanziari futuri.

In conclusione il Municipio si rallegra quindi di poter presentare nuovamente buoni risultati finanziari, che sono la premessa per poter offrire buoni servizi alla cittadinanza e procedere ai necessari investimenti pubblici, investimenti verso i quali si indirizza l'attenzione dell'Esecutivo.



## 8. RISOLUZIONE

Premesso quanto sopra, richiamate le spiegazioni dei singoli capitoli, invitiamo codesto onorando Consiglio Comunale a voler risolvere:

- 1) È approvato il consuntivo 2012 del Comune di Gordola che presenta un totale di uscite correnti di fr. 14'097'277.22, ricavi correnti di fr. 14'162'270.67 e un avanzo d'esercizio di fr. 64'993.45; un onere netto per investimenti di fr. 1'598'376.95; un avanzo totale di fr. 1'084'316.00, unitamente al bilancio chiuso il 31 dicembre 2012;
- 2) è approvata la destinazione dell'avanzo d'esercizio di fr. 64'993.45 in aumento del capitale proprio;
- 3) è concesso il credito d'investimento di fr. 49'647.20 inerente la sostituzione dei parchimetri presso i posteggi Municipio, Cimitero, Soleggio e Motto, che presenta un costo complessivo di fr. 49'647.20;
- 4) è approvato il consuntivo dell'investimento inerente la costruzione della nuova sede della Scuole dell'infanzia e rifugio Pci, che presenta un costo complessivo di fr. 5'297'460.15, con un minor costo di fr. 312'539.85;
- 5) è approvato il consuntivo dell'investimento inerente il Progetto forestale per la sistemazione della montagna sopra Gordola che presenta un costo complessivo di fr. 133'255.80, con un minor costo di fr. 116'744.20;
- 6) è approvato il consuntivo dell'investimento inerente la richiesta di un credito per il consolidamento della parete rocciosa in zona Vicolo Sasso Fenduto, che presenta un costo complessivo di fr. 97'549.70, con una minor spesa di fr. 2'450.50;
- 7) è approvato il consuntivo dell'investimento inerente la completazione del parco giochi al Carcale che presenta un costo complessivo di fr. 56'325.90, con una minor spesa di fr. 3'674.10;
- 8) è approvato il consuntivo dell'investimento inerente il consolidamento del muro di sostegno di Via Caserma, che presenta un costo complessivo di fr. 58'941.35, con una minor spesa di fr. 16'058.65;
- 9) è approvato il consuntivo dell'investimento inerente il consolidamento del muro di sostegno di Via Cecchino, che presenta un costo complessivo di fr. 331'860.70, con una minor spesa di fr. 98'139.30;
- 10) è approvato il consuntivo dell'investimento inerente l'acquisto di un nuovo veicolo comunale multiuso, che presenta un costo complessivo di fr. 104'014.00, con una minor spesa di fr. 15'986.—.

Con ogni ossequio.

Per il Municipio:

il Sindaco  
fto. arch. A. Zuellig

il Segretario  
fto. T. Stefanicki

Gordola, 30 aprile 2013

Approvato con risoluzione municipale no. 1260 del 29.04.2013  
Va per esame alla Commissione della Gestione



## 9. ALLEGATI

### Conto di gestione corrente

- 9.1 Ricapitolazione per dicasteri
- 9.2 Ricapitolazione conto di gestione corrente
- 9.3 Ripartizione per genere di conto
- 9.4 Presentazione dettagliata della gestione corrente
- 9.5 Consuntivo secondo la classificazione istituzionale

### Conto gestione investimenti

- 10.1 Ricapitolazione per dicasteri
- 10.2 Ricapitolazione con classificazione istituzionale
- 10.3 Ricapitolazione per genere di conto
- 10.4 Presentazione dettagliata della gestione investimenti
- 10.5 Consuntivo secondo la classificazione istituzionale

### Diversi

- 11.1 Consuntivo secondo la classificazione istituzionale

### Bilancio

- 12.1 Riassunto del bilancio
- 12.2 Ricapitolazione per genere di conto
- 12.3 Presentazione dettagliata del bilancio

### Allegati

- 13.1 Beni amministrativi e patrimoniali – ammortamento ordinario  
Beni amministrativi – ammortamento supplementare
- 13.2 Tabella dei prestiti
- 13.3 Tabella controllo crediti
- 13.4 Conto dei flussi
- 13.5 Rapporto di revisione



CONSUNTIVO SECONDO LA CLASSIFICAZIONE ISTITUZIONALE  
PER L'ANNO 2012

COMUNE GORDOLA	
Pagina	37

DICASTERO	RICAPITOLAZIONE CONTO DI GESTIONE CORRENTE				PREVENTIVO 2012	
	CONSUNTIVO 2012		RICAVI CORRENTI		SPESE CORRENTI	RICAVI CORRENTI
	SPESE CORRENTI					
0 AMMINISTRAZIONE GENERALE	1'471'502.04	10.39 %	187'016.25	1.32 %	1'373'900.00	178'800.00
1 SICUREZZA PUBBLICA	1'001'906.83	7.07 %	349'071.45	2.46 %	975'900.00	280'800.00
2 EDUCAZIONE	3'207'974.15	22.65 %	1'105'851.35	7.81 %	3'305'350.00	1'096'900.00
3 CULTURA E TEMPO LIBERO	302'346.65	2.13 %	32'300.00	0.23 %	258'000.00	5'000.00
4 SALUTE PUBBLICA	168'401.75	1.19 %	13'478.45	0.10 %	171'200.00	6'000.00
5 PREVIDENZA SOCIALE	2'499'794.79	17.65 %	16'600.80	0.12 %	2'545'750.00	15'500.00
6 TRAFFICO	1'144'993.17	8.08 %	181'762.10	1.28 %	1'111'700.00	164'600.00
7 PROTEZIONE AMBIENTE E SISTEMAZIONE TERRITORIO	855'946.96	6.04 %	714'113.04	5.04 %	929'200.00	793'300.00
8 ECONOMIA PUBBLICA	22'605.70	0.16 %	448'344.46	3.17 %	21'500.00	500'000.00
9 FINANZE E IMPOSTE	3'421'805.18	24.16 %	11'113'732.77	78.47 %	2'603'800.00	2'808'500.00
<b>TOTALI</b>	<b>14'097'277.22</b>	<b>99.54 %</b>	<b>14'162'270.67</b>	<b>100.00 %</b>	<b>13'296'300.00</b>	<b>5'849'400.00</b>
<b>FABBISOGNO D'IMPOSTA</b>						<b>7'446'900.00</b>
<b>AVANZO D'ESERCIZIO</b>	<b>64'993.45</b>	<b>0.46 %</b>				
<b>TOTALI A PAREGGIO</b>	<b>14'162'270.67</b>		<b>14'162'270.67</b>		<b>13'296'300.00</b>	<b>13'296'300.00</b>



CONSUNTIVO SECONDO LA CLASSIFICAZIONE ISTITUZIONALE  
PER L'ANNO 2012

COMUNE GORDOLA	
Pagina	38

RICAPITOLAZIONE CONTO DI GESTIONE CORRENTE  
PRIMA RICAPITOLAZIONE

		SPESE	%	RICAVI	%
<b>0</b>	<b>AMMINISTRAZIONE GENERALE</b>				
011	Organi comunali	201'365.20	1.42	0.00	0.00
020	Amministrazione comunale	679'733.89	4.80	7'756.95	0.05
029	Amministrazione costruzioni	418'154.05	2.95	125'161.50	0.88
090	Diversi stabili amministrativi	172'248.90	1.22	54'097.80	0.38
	<b>TOTALE PER DICASTERO</b>	<b>1'471'502.04</b>		<b>187'016.25</b>	
<b>1</b>	<b>SICUREZZA PUBBLICA</b>				
100	Catasto e misurazioni	14'604.65	0.10	4'702.30	0.03
101	Altri servizi giuridici	166'574.45	1.18	15'372.00	0.11
113	Corpo polizia comunale	390'910.40	2.76	30'486.85	0.22
115	Polizia intercomunale	252'902.68	1.79	289'590.30	2.04
120	Giustizia	2'900.00	0.02	0.00	0.00
140	Polizia del fuoco	70'656.00	0.50	0.00	0.00
151	Istruzione militare	12'728.75	0.09	0.00	0.00
160	Protezione civile	90'629.90	0.64	8'920.00	0.06
	<b>TOTALE PER DICASTERO</b>	<b>1'001'906.83</b>		<b>349'071.45</b>	
<b>2</b>	<b>EDUCAZIONE</b>				
200	Scuola dell'infanzia	816'984.85	5.77	317'239.50	2.24
210	Scuola elementare	2'329'882.10	16.45	788'611.85	5.57
212	Scuole medie	61'107.20	0.43	0.00	0.00
	<b>TOTALE PER DICASTERO</b>	<b>3'207'974.15</b>		<b>1'105'851.35</b>	
<b>3</b>	<b>CULTURA E TEMPO LIBERO</b>				
309	Altra promozione culturale	19'405.40	0.14	9'300.00	0.07
330	Parco giochi e sentieri	34'385.50	0.24	23'000.00	0.16
340	Sport	183'555.75	1.30	0.00	0.00
390	Culto	65'000.00	0.46	0.00	0.00



CONSUNTIVO SECONDO LA CLASSIFICAZIONE ISTITUZIONALE  
PER L'ANNO 2012

COMUNE GORDOLA	
Pagina	39

RICAPITOLAZIONE CONTO DI GESTIONE CORRENTE  
PRIMA RICAPITOLAZIONE

		SPESE	%	RICAVI	%
<b>TOTALE PER DICASTERO</b>		<b>302'346.65</b>		<b>32'300.00</b>	
<b>4</b>	<b>SALUTE PUBBLICA</b>				
460	Servizio medico scolastico	39'591.65	0.28	13'478.45	0.10
490	Diversi	128'810.10	0.91	0.00	0.00
<b>TOTALE PER DICASTERO</b>		<b>168'401.75</b>		<b>13'478.45</b>	
<b>5</b>	<b>PREVIDENZA SOCIALE</b>				
500	Previdenza sociale	899'535.15	6.35	8'275.80	0.06
540	Protezione della gioventù	76'511.20	0.54	8'325.00	0.06
560	Aiuti per affitti	7'309.00	0.05	0.00	0.00
570	Case per anziani	1'000'421.80	7.06	0.00	0.00
580	Assistenza agli anziani	286'429.00	2.02	0.00	0.00
581	Assistenza	221'115.34	1.56	0.00	0.00
589	Altre iniziative assistenziali	8'473.30	0.06	0.00	0.00
<b>TOTALE PER DICASTERO</b>		<b>2'499'794.79</b>		<b>16'600.80</b>	
<b>6</b>	<b>TRAFFICO</b>				
610	Strade cantonali	13'824.00	0.10	0.00	0.00
620	Strade e posteggi	838'472.17	5.92	143'407.10	1.01
651	Aziende traffico locali	292'697.00	2.07	38'355.00	0.27
<b>TOTALE PER DICASTERO</b>		<b>1'144'993.17</b>		<b>181'762.10</b>	
<b>7</b>	<b>PROTEZIONE AMBIENTE E SISTEMAZIONE TERRITORIO</b>				
710	Fognature	261'999.05	1.85	263'684.80	1.86
720	Nettezza pubblica	536'978.71	3.79	449'668.24	3.18
740	Cimitero	7'803.00	0.06	760.00	0.01
750	Arginature	16'672.60	0.12	0.00	0.00
781	Eliminazione di cadaveri di animali	3'322.00	0.02	0.00	0.00



CONSUNTIVO SECONDO LA CLASSIFICAZIONE ISTITUZIONALE  
PER L'ANNO 2012

COMUNE GORDOLA	
Pagina	40

RICAPITOLAZIONE CONTO DI GESTIONE CORRENTE  
PRIMA RICAPITOLAZIONE

		SPESE	%	RICAVI	%
789	Altre immissioni	1'432.05	0.01	0.00	0.00
790	Pianificazione del territorio	27'739.55	0.20	0.00	0.00
<b>TOTALE PER DICASTERO</b>		<b>855'946.96</b>		<b>714'113.04</b>	
<b>8</b>	<b>ECONOMIA PUBBLICA</b>				
830	Turismo	22'605.70	0.16	0.00	0.00
860	Distribuzione energia elettrica	0.00	0.00	448'344.46	3.17
<b>TOTALE PER DICASTERO</b>		<b>22'605.70</b>		<b>448'344.46</b>	
<b>9</b>	<b>FINANZE E IMPOSTE</b>				
900	Imposte	0.00	0.00	8'668'199.16	61.21
920	Perequazione finanziaria	20'548.00	0.15	1'943'367.00	13.72
930	Partecipazione alle entrate della Confederazione	0.00	0.00	1'827.30	0.01
931	Partecipazione a entrate cantonali	0.00	0.00	258'700.70	1.83
932	Partecipazione a regalie e patenti	0.00	0.00	2'135.50	0.02
940	Interessi	719'992.40	5.08	239'503.11	1.69
990	Ammortamenti	2'681'264.78	18.93	0.00	0.00
<b>TOTALE PER DICASTERO</b>		<b>3'421'805.18</b>		<b>11'113'732.77</b>	
<b>TOTALI</b>		<b>14'097'277.22</b>	<b>99.54 %</b>	<b>14'162'270.67</b>	<b>100.00 %</b>
<b>AVANZO D'ESERCIZIO</b>		<b>64'993.45</b>	<b>0.46 %</b>		
<b>TOTALI A PAREGGIO</b>		<b>14'162'270.67</b>		<b>14'162'270.67</b>	





CONSUNTIVO SECONDO LA CLASSIFICAZIONE ISTITUZIONALE  
PER L'ANNO 2012

COMUNE GORDOLA	
Pagina	41

RICAPITOLAZIONE PER GENERE DI CONTO

CONTO	%	DESCRIZIONE DEL CONTO	CONSUNTIVO 2012	PREVENTIVO 2012	CONSUNTIVO 2011
<b>3</b>	<b>100.00</b>	<b>S P E S E C O R R E N T I</b>	<b>14'097'277.22</b>	<b>13'296'300.00</b>	<b>13'680'504.01</b>
<b>30</b>	<b>33.66</b>	<b>SPESE PER IL PERSONALE</b>	<b>4'745'451.60</b>	<b>4'816'500.00</b>	<b>4'692'516.01</b>
300	1.02	ONORARI ED INDENNITA' A AUTORITA' COMMISSIONI E MAGISTRATI	144'300.00	125'000.00	138'460.00
301	13.34	STIPENDI ED INDENNITA' AL PERSONALE AMMINISTRATIVI E D'ESERCIZIO	1'880'987.10	1'851'600.00	1'715'277.80
302	13.74	STIPENDI ED INDENNITA' A DOCENTI	1'937'011.15	2'012'400.00	2'047'492.75
303	2.40	CONTRIBUTI AVS-AI-IPG-AD-AF	338'029.05	329'700.00	320'821.55
304	2.58	CONTRIBUTI A CASSE PENSIONI E DI PREVIDENZA	363'142.60	421'300.00	372'077.00
305	0.37	PREMI ASSICURAZIONE INFORTUNI E MALATTIE	52'011.20	57'500.00	71'662.15
306	0.16	ABBIGLIAMENTO DI SERVIZIO, INDENNITA' DI ALLOGGIO E PASTI	22'830.00	12'000.00	19'806.96
309	0.05	ALTRE SPESE PER IL PERSONALE	7'140.50	7'000.00	6'917.80
<b>31</b>	<b>13.63</b>	<b>SPESE PER BENI E SERVIZI</b>	<b>1'920'998.80</b>	<b>1'838'550.00</b>	<b>1'840'732.09</b>
310	1.34	MATERIALE D'UFFICIO, SCOLASTICO E STAMPATI	188'289.22	159'200.00	157'403.42
311	0.47	ACQUISTO MOBILI, MACCHINE, VEICOLI ED ATTREZZATURE	66'894.65	54'500.00	32'533.85
312	2.16	ACQUA, ENERGIA E COMBUSTIBILI	303'967.50	270'500.00	256'338.30
313	0.86	MATERIALE DI CONSUMO	120'788.20	110'250.00	125'402.70
314	2.38	MANUTENZIONE STABILI E STRUTTURE	335'040.22	297'800.00	327'148.30
315	0.41	MANUTENZIONE MOBILI, MACCHINE, VEICOLI E ATTREZZATURE	57'437.35	65'500.00	74'334.45



CONSUNTIVO SECONDO LA CLASSIFICAZIONE ISTITUZIONALE  
PER L'ANNO 2012

COMUNE GORDOLA	
Pagina	42

RICAPITOLAZIONE PER GENERE DI CONTO

CONTO	%	DESCRIZIONE DEL CONTO	CONSUNTIVO 2012	PREVENTIVO 2012	CONSUNTIVO 2011
316	0.16	LOCAZIONI, AFFITTI, NOLEGGI E TASSE D'UTILIZZAZIONE	22'545.52	27'000.00	13'345.95
317	0.15	RIMBORSO SPESE	20'995.75	39'000.00	20'713.70
318	5.61	SERVIZI ED ONORARI	791'374.86	802'300.00	824'034.82
319	0.10	ALTRE SPESE PER BENI E SERVIZI	13'665.53	12'500.00	9'476.60
<b>32</b>	<b>5.10</b>	<b>INTERESSI PASSIVI</b>	<b>719'438.65</b>	<b>712'000.00</b>	<b>747'893.16</b>
320	0.00	INTERESSI PASSIVI PER IMPEGNI CORRENTI	0.00	1'000.00	0.00
322	4.87	INTERESSI PASSIVI PER DEBITI A MEDIA ED A LUNGA SCADENZA	686'720.75	686'000.00	694'417.01
329	0.23	ALTRI INTERESSI PASSIVI	32'717.90	25'000.00	53'476.15
<b>33</b>	<b>19.02</b>	<b>AMMORTAMENTI</b>	<b>2'681'264.78</b>	<b>1'863'800.00</b>	<b>2'704'006.55</b>
330	0.45	AMMORTAMENTI SU BENI PATRIMONIALI	63'565.28	75'000.00	101'217.70
331	13.91	AMMORTAMENTI ORDINARI SU BENI AMMINISTRATIVI	1'961'099.50	1'788'800.00	1'717'488.85
332	4.66	AMMORTAMENTI SUPPLEMENTARI SU BENI AMMINISTRATIVI	656'600.00	0.00	885'300.00
<b>35</b>	<b>6.32</b>	<b>RIMBORSI AD ENTI PUBBLICI</b>	<b>891'416.20</b>	<b>920'000.00</b>	<b>856'826.45</b>
351	0.40	CANTONI	56'727.65	42'500.00	47'814.65
352	5.92	COMUNI E CONSORZI COMUNALI	834'688.55	877'500.00	809'011.80
<b>36</b>	<b>21.78</b>	<b>CONTRIBUTI PROPRI</b>	<b>3'070'786.39</b>	<b>3'103'150.00</b>	<b>2'788'774.00</b>
361	8.01	CANTONI	1'129'769.69	1'183'600.00	1'017'520.71
362	9.14	COMUNI E CONSORZI	1'289'114.90	1'281'450.00	1'163'128.22
363	0.13	ISTITUTI PROPRI	18'339.40	16'500.00	14'400.00



CONSUNTIVO SECONDO LA CLASSIFICAZIONE ISTITUZIONALE  
PER L'ANNO 2012

COMUNE GORDOLA	
Pagina	43

RICAPITOLAZIONE PER GENERE DI CONTO

CONTO	%	DESCRIZIONE DEL CONTO	CONSUNTIVO 2012	PREVENTIVO 2012	CONSUNTIVO 2011
364	0.26	IMPRESE AD ECONOMIA MISTA	36'000.00	36'000.00	36'000.00
365	3.00	ISTITUZIONI PRIVATE	423'246.35	429'100.00	415'702.72
366	1.24	ECONOMIE PRIVATE	174'316.05	156'500.00	142'022.35
<b>38</b>	<b>0.34</b>	<b>VERSAMENTI A FINANZIAMENTI SPECIALI</b>	<b>47'920.00</b>	<b>25'000.00</b>	<b>29'100.00</b>
380	0.01	ACCANTONAMENTI PER LA MANUTENZIONE STRAORDINARIA DELLE CANALIZZAZIONI	2'000.00	25'000.00	10'000.00
381	0.16	CONTRIBUTI SOSTITUTIVI PER AREE VERDI E AREE DI SVAGO	23'000.00	0.00	0.00
382	0.10	CONTRIBUTI SOSTITUTIVO PER POSTEGGI	14'000.00	0.00	2'800.00
383	0.06	CONTRIBUTI SOSTITUTIVI PER RIFUGI PC	8'920.00	0.00	16'300.00
<b>39</b>	<b>0.14</b>	<b>ADDEBITI INTERNI</b>	<b>20'000.80</b>	<b>17'300.00</b>	<b>20'655.75</b>
390	0.14	ADDEBITI INTERNI	20'000.80	17'300.00	20'655.75



CONSUNTIVO SECONDO LA CLASSIFICAZIONE ISTITUZIONALE  
PER L'ANNO 2012

COMUNE GORDOLA	
Pagina	44

RICAPITOLAZIONE PER GENERE DI CONTO

CONTO	%	DESCRIZIONE DEL CONTO	CONSUNTIVO 2012	PREVENTIVO 2012	CONSUNTIVO 2011
<b>4</b>	<b>100.00</b>	<b>RICAVI CORRENTI</b>	<b>14'162'270.67</b>	<b>5'849'400.00</b>	<b>14'056'133.96</b>
<b>40</b>	<b>61.21</b>	<b>IMPOSTE</b>	<b>8'668'199.16</b>	<b>790'000.00</b>	<b>8'744'541.49</b>
400	51.78	IMPOSTE SUL REDDITO E SULLA SOSTANZA	7'333'086.26	670'000.00	7'563'773.24
401	4.39	IMPOSTE SULL'UTILE E SUL CAPITALE	621'447.00	0.00	456'449.00
402	4.20	IMPOSTE IMMOBILIARI	594'678.00	0.00	589'410.00
403	0.84	IMPOSTE SPECIALI SUL REDDITO DELLA SOSTANZA	118'987.90	120'000.00	134'909.25
<b>41</b>	<b>3.17</b>	<b>REGALIE E CONCESSIONI</b>	<b>448'344.46</b>	<b>500'000.00</b>	<b>497'452.47</b>
410	3.17	REGALIE E CONCESSIONI	448'344.46	500'000.00	497'452.47
<b>42</b>	<b>2.21</b>	<b>REDDITI DELLA SOSTANZA</b>	<b>312'979.36</b>	<b>326'700.00</b>	<b>281'747.41</b>
420	0.12	INTERESSI DA BANCHE	17'022.71	25'000.00	16'481.01
421	1.51	CREDITI	213'760.40	220'600.00	185'837.20
423	0.06	REDDITI IMMOBILIARI DEI BENI PATRIMONIALI	8'720.00	9'400.00	8'720.00
427	0.52	REDDITI IMMOBILIARI DEI BENI AMMINISTRATIVI	73'476.25	71'700.00	70'709.20
<b>43</b>	<b>10.87</b>	<b>RICAVI PER PRESTAZIONI, VENDITE, TASSE, DIRITTI E MULTE</b>	<b>1'538'766.99</b>	<b>1'433'500.00</b>	<b>1'523'639.89</b>
430	0.32	TASSE D'ESENZIONE	45'920.00	0.00	19'100.00
431	0.43	TASSE PER SERVIZI AMMINISTRATIVI	60'350.00	57'000.00	64'310.00
432	0.63	RICAVI OSPEDALIERI, DI CASE DI CURA E REFEZIONE IN GENERE	88'976.00	94'200.00	94'992.00
433	0.18	TASSE SCOLASTICHE	25'253.45	23'000.00	16'565.20
434	4.87	ALTRE TASSE D'UTILIZZAZIONE E SERVIZI	689'194.54	752'600.00	728'050.79



CONSUNTIVO SECONDO LA CLASSIFICAZIONE ISTITUZIONALE  
PER L'ANNO 2012

COMUNE GORDOLA	
Pagina	45

RICAPITOLAZIONE PER GENERE DI CONTO

CONTO	%	DESCRIZIONE DEL CONTO	CONSUNTIVO 2012	PREVENTIVO 2012	CONSUNTIVO 2011
436	2.31	RIMBORSI	327'257.90	257'700.00	303'496.80
437	2.05	MULTE	290'205.00	243'000.00	292'550.00
439	0.08	ALTRI RICAVI PER PRESTAZIONI E VENDITE	11'610.10	6'000.00	4'575.10
<b>44</b>	<b>15.58</b>	<b>CONTRIBUTI SENZA FINE SPECIFICO</b>	<b>2'206'030.50</b>	<b>1'763'500.00</b>	<b>1'951'592.85</b>
440	0.01	PARTECIPAZIONE ALLE ENTRATE DELLA CONFEDERAZIONE	1'827.30	1'500.00	2'380.75
441	1.84	PARTECIPAZIONE ALLE ENTRATE DEL CANTONE	260'836.20	162'000.00	234'545.10
444	13.72	CONTRIBUTI CANTONALI	1'943'367.00	1'600'000.00	1'714'667.00
<b>45</b>	<b>0.89</b>	<b>RIMBORSI DA ENTI PUBBLICI</b>	<b>125'603.80</b>	<b>146'200.00</b>	<b>165'553.05</b>
451	0.06	CANTONI	8'275.80	7'500.00	8'225.80
452	0.83	COMUNI E CONSORZI COMUNALI	117'328.00	138'700.00	157'327.25
<b>46</b>	<b>5.94</b>	<b>CONTRIBUTI PER SPESE CORRENTI</b>	<b>840'724.30</b>	<b>847'200.00</b>	<b>861'871.05</b>
461	5.94	CANTONI	840'724.30	847'200.00	861'871.05
<b>48</b>	<b>0.01</b>	<b>PRELEVAMENTI DA FINANZIAMENTI SPECIALI</b>	<b>1'621.30</b>	<b>25'000.00</b>	<b>9'080.00</b>
480	0.01	ACCANTONAMENTI PER LA MANUTENZIONE STRAORDINARIA DELLE CANALIZZAZIONI	1'621.30	25'000.00	9'080.00
<b>49</b>	<b>0.14</b>	<b>ACCREDITI INTERNI</b>	<b>20'000.80</b>	<b>17'300.00</b>	<b>20'655.75</b>
490	0.14	ACCREDITI INTERNI	20'000.80	17'300.00	20'655.75



CONSUNTIVO SECONDO LA CLASSIFICAZIONE ISTITUZIONALE  
PER L'ANNO 2012

COMUNE GORDOLA	
Pagina	46

0	AMMINISTRAZIONE GENERALE	CONSUNTIVO 2012		PREVENTIVO 2012	CONSUNTIVO 2011
		SPESE	RICAVI		
011	Organi comunali				
3	<b>SPESE CORRENTI</b>				
300.00	Onorario municipio	107'420.00		100'000.00	106'220.00
300.01	Onorario commissioni	36'880.00		25'000.00	32'240.00
303.00	Contributo AVS/AI/IPG/AD	9'280.20		8'400.00	8'812.90
310.10	Spese per votazioni e elezioni	37'056.20		20'000.00	23'558.43
317.00	Spese di rappresentanza	2'293.10		2'000.00	225.10
318.00	Spese ricevimenti	8'435.70		6'000.00	4'709.30
	<b>TOTALE RICAVI</b>		<b>0.00</b>	<b>0.00</b>	<b>0.00</b>
	<b>TOTALE SPESE</b>	<b>201'365.20</b>		<b>161'400.00</b>	<b>175'765.73</b>
	<b>SALDO</b>		<b>201'365.20</b>	<b>161'400.00</b>	<b>175'765.73</b>



CONSUNTIVO SECONDO LA CLASSIFICAZIONE ISTITUZIONALE  
PER L'ANNO 2012

COMUNE GORDOLA	
Pagina	47

0	AMMINISTRAZIONE GENERALE	CONSUNTIVO 2012		PREVENTIVO 2012	CONSUNTIVO 2011
		SPESE	RICAVI		
<b>020</b>	<b>Amministrazione comunale</b>				
<b>3</b>	<b>SPESE CORRENTI</b>				
301.00	Stipendi personale	402'730.15		392'200.00	378'383.80
303.00	Contributo AVS/AI/IPG/AD	34'360.80		32'800.00	31'393.90
304.00	Cassa pensione	27'905.60		31'300.00	31'305.80
305.00	Assicuraz.infortuni e malattia	6'080.00		6'500.00	10'180.60
309.00	Formazione del personale	4'885.75		3'000.00	2'050.80
310.00	Materiale di cancelleria	17'585.12		15'000.00	11'579.09
310.01	Stampati	7'259.90		6'000.00	5'342.25
310.02	Abbonamenti	4'534.20		3'500.00	3'766.15
311.00	Acquisto mobilio e macchine	5'128.90		4'000.00	6'350.40
315.00	Manutenzione elaboratore	3'431.15		2'500.00	2'908.60
315.01	Manutenzione programmi	18'443.55		17'000.00	15'696.35
315.02	Manutenzione mobilio	760.00		2'000.00	1'437.40
316.00	Leasing elaboratore	2'840.50		6'000.00	0.00
316.06	Leasing fotocopiatrice	3'722.72		5'000.00	3'722.70
318.01	Affrancazioni postali	27'202.50		24'000.00	18'366.72
318.02	Tasse conto corrente postale	13'323.15		16'000.00	14'231.90
318.04	Spese per procedure esecutive	12'362.25		12'000.00	12'239.05
318.05	Spese incasso imposte CSI	43'979.00		45'000.00	48'302.10
318.09	Revisione contabilità	9'180.00		10'000.00	9'180.00
318.10	Tasse telefoniche	11'028.20		12'000.00	10'379.65
319.00	Altre spese per beni e servizi	1'913.20		2'500.00	1'816.70
365.03	Contributi a diversi enti	21'077.25		15'000.00	14'945.70
<b>4</b>	<b>RICAVI CORRENTI</b>				
431.00	Sportule di cancelleria		60.00	1'000.00	120.00
436.00	Indennità infortuni e malattia		0.00	2'000.00	0.00
436.01	Indennità PG servizio militare		82.90	1'000.00	688.50
436.02	Altri rimborsi		214.05	500.00	563.95



CONSUNTIVO SECONDO LA CLASSIFICAZIONE ISTITUZIONALE  
PER L'ANNO 2012

COMUNE GORDOLA	
Pagina	48

0	AMMINISTRAZIONE GENERALE	CONSUNTIVO 2012		PREVENTIVO 2012	CONSUNTIVO 2011
		SPESE	RICAVI		
020	Amministrazione comunale				
4	<b>RICAVI CORRENTI</b>				
436.03	Partecipazione AAP		6'000.00	6'000.00	6'000.00
436.04	Partecipaz. utili assicurativi		0.00	0.00	3'592.90
490.01	Accredito interno spese amministrative		1'400.00	1'400.00	1'250.00
	<b>TOTALE RICAVI</b>		<b>7'756.95</b>	<b>11'900.00</b>	<b>12'215.35</b>
	<b>TOTALE SPESE</b>	<b>679'733.89</b>		<b>663'300.00</b>	<b>633'579.66</b>
	<b>SALDO</b>		<b>671'976.94</b>	<b>651'400.00</b>	<b>621'364.31</b>





CONSUNTIVO SECONDO LA CLASSIFICAZIONE ISTITUZIONALE  
PER L'ANNO 2012

COMUNE GORDOLA	
Pagina	49

0	AMMINISTRAZIONE GENERALE	CONSUNTIVO 2012		PREVENTIVO 2012	CONSUNTIVO 2011
		SPESE	RICAVI		
<b>029</b>	<b>Amministrazione costruzioni</b>				
<b>3</b>	<b>SPESE CORRENTI</b>				
301.00	Stipendi personale	318'768.50		292'400.00	288'349.30
303.00	Contributo AVS/AI/IPG/AD	27'107.20		24'300.00	23'923.90
304.00	Cassa pensione	22'097.70		23'300.00	24'708.00
305.00	Assicuraz.infortuni e malattia	4'796.50		4'800.00	7'758.10
310.00	Materiale di cancelleria	5'621.10		5'000.00	4'850.30
310.01	Stampati	6'658.70		4'000.00	1'518.75
310.02	Abbonamenti	1'798.60		2'000.00	1'944.60
311.00	Acquisto mobilio e macchine	2'995.65		2'000.00	720.00
311.01	Acquisto attrezzature	39.00		500.00	0.00
313.01	Materiale di consumo	544.05		1'500.00	1'264.95
318.03	Spese per contenzioso	861.50		3'000.00	1'100.00
318.08	Studio progetti e perizie	16'800.00		10'000.00	4'865.50
318.10	Tasse telefoniche	2'364.95		2'500.00	2'334.00
318.34	Consulenza esterna in materia edilizia	7'700.60		10'000.00	14'886.00
<b>4</b>	<b>RICAVI CORRENTI</b>				
431.01	Notifiche edilizie		7'690.00	6'000.00	6'960.00
431.02	Licenze di abitabilità		2'800.00	2'000.00	1'650.00
431.03	Licenze edilizie		20'975.00	25'000.00	28'300.00
434.05	Occupazione area pubblica		30.00	1'000.00	5'082.00
436.00	Indennità infortuni e malattia		6'826.55	1'000.00	0.00
436.01	Indennità PG servizio militare		686.80	500.00	0.00
436.03	Partecipazione AAP		72'400.00	72'400.00	70'400.00
436.06	Prestazioni a terzi Ufficio Tecnico		1'443.05	1'000.00	0.00
437.00	Contravvenzioni polizia		700.00	500.00	1'200.00
439.00	Diverse entrate UTC		11'610.10	6'000.00	4'575.10



CONSUNTIVO SECONDO LA CLASSIFICAZIONE ISTITUZIONALE  
PER L'ANNO 2012

COMUNE GORDOLA	
Pagina	50

0	AMMINISTRAZIONE GENERALE	CONSUNTIVO 2012		PREVENTIVO 2012	CONSUNTIVO 2011
		SPESE	RICAVI		
029	Amministrazione costruzioni				
	TOTALE RICAVI		125'161.50	115'400.00	118'167.10
	TOTALE SPESE	418'154.05		385'300.00	378'223.40
	SALDO		292'992.55	269'900.00	260'056.30



CONSUNTIVO SECONDO LA CLASSIFICAZIONE ISTITUZIONALE  
PER L'ANNO 2012

COMUNE GORDOLA	
Pagina	51

0	AMMINISTRAZIONE GENERALE	CONSUNTIVO 2012		PREVENTIVO 2012	CONSUNTIVO 2011
		SPESE	RICAVI		
<b>090</b>	<b>Diversi stabili amministrativi</b>				
<b>3</b>	<b>SPESE CORRENTI</b>				
301.01	Stipendi personale	22'683.70		22'700.00	21'598.55
303.00	Contributo AVS/AI/IPG/AD	1'959.70		1'900.00	1'792.00
304.00	Cassa pensione	1'022.00		1'400.00	1'106.50
305.00	Assicuraz.infortuni e malattia	346.70		400.00	581.10
312.00	Acqua, energia e combustibile	65'770.15		50'000.00	54'264.80
313.00	Materiale di pulizia	4'003.20		3'500.00	4'720.35
314.00	Manutenzione palazzo ammin.	5'926.40		10'000.00	13'707.70
314.01	Manutenzione Centro M. Coperto	4'733.85		6'000.00	5'390.35
314.02	Manutenzine stabili	1'823.95		4'000.00	5'041.05
314.03	Manutenzione servizi pubblici	4'806.40		6'000.00	12'518.30
314.19	Manutenzione stabile ex UBS	5'475.95		4'000.00	7'064.05
318.11	Assicurazione acqua, incendio	29'424.30		29'000.00	29'820.80
318.12	RC generale	13'647.05		15'000.00	15'475.90
318.45	Assicurazione protezione giuridica	10'625.55		10'000.00	5'031.25
<b>4</b>	<b>RICAVI CORRENTI</b>				
427.00	Affitti		30'600.00	30'600.00	30'600.00
434.06	Tasse Centro Mercato Coperto		4'837.00	4'000.00	6'504.25
436.00	Indennità infortuni e malattia		0.00	500.00	0.00
436.02	Altri rimborsi		60.00	500.00	184.00
490.00	Accredito interno Recupero spese uffici polizia intercomunale		18'600.80	15'900.00	19'405.75
	<b>TOTALE RICAVI</b>		<b>54'097.80</b>	<b>51'500.00</b>	<b>56'694.00</b>
	<b>TOTALE SPESE</b>	<b>172'248.90</b>		<b>163'900.00</b>	<b>178'112.70</b>
	<b>SALDO</b>		<b>118'151.10</b>	<b>112'400.00</b>	<b>121'418.70</b>



CONSUNTIVO SECONDO LA CLASSIFICAZIONE ISTITUZIONALE  
PER L'ANNO 2012

COMUNE GORDOLA	
Pagina	52

1	SICUREZZA PUBBLICA	CONSUNTIVO 2012		PREVENTIVO 2012	CONSUNTIVO 2011
		SPESE	RICAVI		
100	Catasto e misurazioni				
3	<b>SPESE CORRENTI</b>				
318.14	Spese per aggiornamento TAG	13'887.75		15'000.00	56'684.60
318.15	Nuove misurazioni TAG	716.90		2'000.00	8'330.35
4	<b>RICAVI CORRENTI</b>				
436.07	Contributi da privati TAG		0.00	0.00	32'510.35
461.00	Sussidi cantonali TAG		4'702.30	4'000.00	5'821.05
	<b>TOTALE RICAVI</b>		<b>4'702.30</b>	<b>4'000.00</b>	<b>38'331.40</b>
	<b>TOTALE SPESE</b>	<b>14'604.65</b>		<b>17'000.00</b>	<b>65'014.95</b>
	<b>SALDO</b>		<b>9'902.35</b>	<b>13'000.00</b>	<b>26'683.55</b>



CONSUNTIVO SECONDO LA CLASSIFICAZIONE ISTITUZIONALE  
PER L'ANNO 2012

COMUNE GORDOLA	
Pagina	53

1	SICUREZZA PUBBLICA	CONSUNTIVO 2012		PREVENTIVO 2012	CONSUNTIVO 2011
		SPESE	RICAVI		
101	Altri servizi giuridici				
3	<b>SPESE CORRENTI</b>				
301.00	Stipendi personale	90'695.55		97'900.00	93'438.35
301.03	Stipendio/mercede curatori e tutori	2'700.00		2'000.00	2'202.00
303.00	Contributo AVS/AI/IPG/AD	7'835.40		8'200.00	7'752.40
304.00	Cassa pensione	6'406.70		7'600.00	7'951.20
305.00	Assicuraz.infortuni e malattia	1'386.40		1'600.00	2'514.00
318.42	Armonizzazione registri controllo abitanti - SEDEX	1'836.00		2'000.00	6'318.00
318.44	Spese legali Delegazione Tutoria Regionale	9'217.00		0.00	7'200.00
351.00	Rimborso spese ufficio concil.	0.00		500.00	0.00
352.11	Rimborso spese Delegazione tutoria	46'497.40		29'000.00	29'000.00
4	<b>RICAVI CORRENTI</b>				
427.03	Tasse autorizzazioni insegne		900.00	100.00	200.00
431.00	Sportule di cancelleria		6'755.00	6'000.00	7'300.00
431.04	Tasse di naturalizzazione		6'850.00	5'000.00	7'200.00
436.00	Indennità infortuni e malattia		0.00	500.00	0.00
436.01	Indennità PG servizio militare		867.00	500.00	1'666.00
	<b>TOTALE RICAVI</b>		<b>15'372.00</b>	<b>12'100.00</b>	<b>16'366.00</b>
	<b>TOTALE SPESE</b>	<b>166'574.45</b>		<b>148'800.00</b>	<b>156'375.95</b>
	<b>SALDO</b>		<b>151'202.45</b>	<b>136'700.00</b>	<b>140'009.95</b>



CONSUNTIVO SECONDO LA CLASSIFICAZIONE ISTITUZIONALE  
PER L'ANNO 2012

COMUNE GORDOLA	
Pagina	54

1	SICUREZZA PUBBLICA	CONSUNTIVO 2012		PREVENTIVO 2012	CONSUNTIVO 2011
		SPESE	RICAVI		
113	<b>Corpo polizia comunale</b>				
3	<b>SPESE CORRENTI</b>				
301.00	Stipendi personale	303'780.55		302'200.00	248'411.95
303.00	Contributo AVS/AI/IPG/AD	26'244.30		25'400.00	20'610.30
304.00	Cassa pensione	22'038.80		23'800.00	20'461.90
305.00	Assicuraz.infortuni e malattia	4'643.80		5'000.00	6'683.60
310.01	Stampati	407.15		500.00	207.35
311.06	Acquisto/riscatto veicoli polizia Quota parte acquisto nuovo veicolo polizia	20'600.00		20'000.00	0.00
318.28	Servizio ausiliario polizia	13'195.80		30'000.00	3'352.80
352.15	Conguaglio stipendi Polizia intercomunale	0.00		0.00	402.00
4	<b>RICAVI CORRENTI</b>				
431.05	Tasse intimazione precetti		15'220.00	12'000.00	12'780.00
436.00	Indennità infortuni e malattia		3'009.85	2'000.00	0.00
452.03	Conguaglio stipendi Polizia intercomunale		12'257.00	10'200.00	0.00
	<b>TOTALE RICAVI</b>		<b>30'486.85</b>	<b>24'200.00</b>	<b>12'780.00</b>
	<b>TOTALE SPESE</b>	<b>390'910.40</b>		<b>406'900.00</b>	<b>300'129.90</b>
	<b>SALDO</b>		<b>360'423.55</b>	<b>382'700.00</b>	<b>287'349.90</b>



CONSUNTIVO SECONDO LA CLASSIFICAZIONE ISTITUZIONALE  
PER L'ANNO 2012

COMUNE GORDOLA	
Pagina	55

1	SICUREZZA PUBBLICA	CONSUNTIVO 2012		PREVENTIVO 2012	CONSUNTIVO 2011
		SPESE	RICAVI		
115	Polizia intercomunale				
3	<b>SPESE CORRENTI</b>				
306.00	Divise	22'830.00		12'000.00	19'806.96
309.01	Formazione personale polizia	2'254.75		4'000.00	4'867.00
310.00	Materiale di cancelleria	6'809.60		5'000.00	5'755.05
310.01	Stampati	3'339.60		4'000.00	4'923.80
310.02	Abbonamenti	504.00		1'000.00	763.20
311.00	Acquisto mobilio e macchine	6'208.80		6'000.00	3'818.90
313.02	Acquisto carburante	11'040.85		8'000.00	9'058.45
315.00	Manutenzione elaboratore	446.60		2'000.00	1'023.30
315.01	Manutenzione programmi	1'810.35		2'500.00	1'445.00
315.03	Manutenzione autoveicoli	6'139.85		9'000.00	8'220.35
316.01	Leasing apparecchiatura radar	9'042.30		10'000.00	3'403.25
318.01	Affrancazioni postali	5'688.45		5'000.00	6'408.05
318.02	Tasse conto corrente postale	2'457.95		2'000.00	2'146.39
318.10	Tasse telefoniche	4'648.00		6'500.00	4'862.20
318.13	RC veicoli	6'968.35		6'000.00	6'662.95
319.00	Altre spese per beni e servizi	7'328.23		4'000.00	3'551.05
351.03	Rimborso coordinazione polizie comunali	3'312.00		3'500.00	3'940.00
352.16	Rimborso stipendio segretario polizia	51'086.75		52'000.00	51'086.75
352.17	Rimborso Comuni convenzionati	80'985.45		55'100.00	86'015.25
390.00	Addebito interno pulizia e manutenzione stabile polizia	18'600.80		15'900.00	19'405.75
390.01	Addebito interno spese amministrative	1'400.00		1'400.00	1'250.00
4	<b>RICAVI CORRENTI</b>				
436.16	Recuperi diversi Polizia intercomunale		855.30	500.00	160.00
437.00	Contravvenzioni polizia		288'735.00	240'000.00	287'960.00



CONSUNTIVO SECONDO LA CLASSIFICAZIONE ISTITUZIONALE  
PER L'ANNO 2012

COMUNE GORDOLA	
Pagina	56

1	SICUREZZA PUBBLICA	CONSUNTIVO 2012		PREVENTIVO 2012	CONSUNTIVO 2011
		SPESE	RICAVI		
115	Polizia intercomunale				
	TOTALE RICAVI		289'590.30	240'500.00	288'120.00
	TOTALE SPESE	252'902.68		214'900.00	248'413.65
	SALDO	36'687.62		-25'600.00	-39'706.35





CONSUNTIVO SECONDO LA CLASSIFICAZIONE ISTITUZIONALE  
PER L'ANNO 2012

COMUNE GORDOLA	
Pagina	57

1	SICUREZZA PUBBLICA	CONSUNTIVO 2012		PREVENTIVO 2012	CONSUNTIVO 2011
		SPESE	RICAVI		
120	Giustizia				
3	<b>SPESE CORRENTI</b>				
352.01	Rimborso spese Giudicatura	2'900.00		1'500.00	2'867.05
	<b>TOTALE RICAVI</b>		<b>0.00</b>	<b>0.00</b>	<b>0.00</b>
	<b>TOTALE SPESE</b>	<b>2'900.00</b>		<b>1'500.00</b>	<b>2'867.05</b>
	<b>SALDO</b>		<b>2'900.00</b>	<b>1'500.00</b>	<b>2'867.05</b>



CONSUNTIVO SECONDO LA CLASSIFICAZIONE ISTITUZIONALE  
PER L'ANNO 2012

COMUNE GORDOLA	
Pagina	58

1	SICUREZZA PUBBLICA	CONSUNTIVO 2012		PREVENTIVO 2012	CONSUNTIVO 2011
		SPESE	RICAVI		
140	Polizia del fuoco				
3	<b>SPESE CORRENTI</b>				
314.20	Manutenzione idranti	3'763.70		3'800.00	3'763.60
352.03	Corpo Pompieri Tenero	66'892.30		81'700.00	64'069.65
	<b>TOTALE RICAVI</b>		<b>0.00</b>	<b>0.00</b>	<b>0.00</b>
	<b>TOTALE SPESE</b>	<b>70'656.00</b>		<b>85'500.00</b>	<b>67'833.25</b>
	<b>SALDO</b>		<b>70'656.00</b>	<b>85'500.00</b>	<b>67'833.25</b>



CONSUNTIVO SECONDO LA CLASSIFICAZIONE ISTITUZIONALE  
PER L'ANNO 2012

COMUNE GORDOLA	
Pagina	59

1	SICUREZZA PUBBLICA	CONSUNTIVO 2012		PREVENTIVO 2012	CONSUNTIVO 2011
		SPESE	RICAVI		
151	Istruzione militare				
3	<b>SPESE CORRENTI</b>				
352.12	Consorzio Piazza di Tiro Quartino	12'728.75		12'000.00	11'632.75
	<b>TOTALE RICAVI</b>		<b>0.00</b>	<b>0.00</b>	<b>0.00</b>
	<b>TOTALE SPESE</b>	<b>12'728.75</b>		<b>12'000.00</b>	<b>11'632.75</b>
	<b>SALDO</b>		<b>12'728.75</b>	<b>12'000.00</b>	<b>11'632.75</b>



CONSUNTIVO SECONDO LA CLASSIFICAZIONE ISTITUZIONALE  
PER L'ANNO 2012

COMUNE GORDOLA	
Pagina	60

1	SICUREZZA PUBBLICA	CONSUNTIVO 2012		PREVENTIVO 2012	CONSUNTIVO 2011
		SPESE	RICAVI		
160	Protezione civile				
3	<b>SPESE CORRENTI</b>				
318.16	Spese diverse protezione popolazione	945.00		1'000.00	942.40
352.04	Consorzio Protezione Civile	80'764.90		88'300.00	78'188.60
383.00	Contributi sostit. rifugi PC	8'920.00		0.00	16'300.00
4	<b>RICAVI CORRENTI</b>				
430.00	Contrib. sostitutivi rifugi PCi		8'920.00	0.00	16'300.00
	<b>TOTALE RICAVI</b>		<b>8'920.00</b>	<b>0.00</b>	<b>16'300.00</b>
	<b>TOTALE SPESE</b>	<b>90'629.90</b>		<b>89'300.00</b>	<b>95'431.00</b>
	<b>SALDO</b>		<b>81'709.90</b>	<b>89'300.00</b>	<b>79'131.00</b>



CONSUNTIVO SECONDO LA CLASSIFICAZIONE ISTITUZIONALE  
PER L'ANNO 2012

COMUNE GORDOLA	
Pagina	61

2	EDUCAZIONE	CONSUNTIVO 2012		PREVENTIVO 2012	CONSUNTIVO 2011
		SPESE	RICAVI		
<b>200</b>	<b>Scuola dell'infanzia</b>				
<b>3</b>	<b>SPESE CORRENTI</b>				
301.01	Stipendi personale Scuola dell'Infanzia	130'309.85		117'400.00	104'665.60
302.00	Stipendi docenti asilo	455'717.60		455'500.00	456'853.70
302.02	Supplenze docenti	9'420.20		5'000.00	2'129.40
303.00	Contributo AVS/AI/IPG/AD	51'442.00		48'400.00	46'764.90
304.00	Cassa pensione	64'731.70		72'000.00	60'965.40
305.00	Assicuraz.infortuni e malattia	7'653.70		7'900.00	8'567.80
310.05	Materiale didattico	23'458.25		23'000.00	25'701.40
311.05	Acquisto mobilio e arredamento	1'217.85		6'000.00	6'052.20
312.00	Acqua, energia e combustibile	15'878.80		18'000.00	15'616.20
313.00	Materiale di pulizia	1'382.70		2'750.00	1'679.35
313.05	Spese di refezione	35'499.00		40'000.00	42'037.00
314.04	Manutenzione stabili scuole	16'974.75		10'000.00	14'511.00
318.10	Tasse telefoniche	978.25		1'200.00	1'027.35
318.18	Trasporto allievi	0.00		0.00	8'862.50
319.00	Altre spese per beni e servizi	2'320.20		4'000.00	1'467.10
<b>4</b>	<b>RICAVI CORRENTI</b>				
432.00	Tasse scolastiche		47'224.00	55'000.00	54'880.00
432.01	Recupero indennità pasti docenti SI		7'200.00	7'200.00	7'200.00
433.01	Recupero trasporto allievi		3'350.00	5'000.00	2'537.50
436.00	Indennità infortuni e malattia		22'258.50	2'000.00	0.00
461.01	Sussidi cantonali stipendi docenti		237'207.00	232'500.00	239'694.00
	<b>TOTALE RICAVI</b>		<b>317'239.50</b>	<b>301'700.00</b>	<b>304'311.50</b>
	<b>TOTALE SPESE</b>	<b>816'984.85</b>		<b>811'150.00</b>	<b>796'900.90</b>
	<b>SALDO</b>		<b>499'745.35</b>	<b>509'450.00</b>	<b>492'589.40</b>



CONSUNTIVO SECONDO LA CLASSIFICAZIONE ISTITUZIONALE  
PER L'ANNO 2012

COMUNE GORDOLA	
Pagina	62

2	EDUCAZIONE	CONSUNTIVO 2012		PREVENTIVO 2012	CONSUNTIVO 2011
		SPESE	RICAVI		
210	Scuola elementare				
3	<b>SPESE CORRENTI</b>				
301.01	Stipendi personale Scuola elementare	202'144.20		197'500.00	175'581.25
302.01	Stipendi docenti scuole	1'458'873.05		1'520'400.00	1'561'786.05
302.02	Supplenze docenti	6'970.00		22'500.00	19'743.60
302.10	Indennità animatori doposcuola	6'030.30		9'000.00	6'980.00
303.00	Contributo AVS/AI/IPG/AD	144'622.20		144'400.00	146'363.90
304.00	Cassa pensione	192'682.40		230'100.00	194'666.95
305.00	Assicuraz.infortuni e malattia	20'879.50		24'200.00	24'543.35
310.05	Materiale didattico	61'429.45		62'000.00	59'420.85
310.06	Biblioteca	2'994.00		3'000.00	2'990.00
311.05	Acquisto mobilio e arredamento	5'372.35		6'000.00	5'625.30
312.00	Acqua, energia e combustibile	90'908.20		72'500.00	69'343.10
313.00	Materiale di pulizia	13'435.80		12'000.00	11'959.50
313.02	Acquisto carburante	2'238.50		3'000.00	2'061.80
313.05	Spese di refezione	18'890.20		17'000.00	18'335.00
314.04	Manutenzione stabili scuole	32'267.65		25'000.00	30'178.30
315.02	Manutenzione mobilio	932.00		2'500.00	2'373.95
315.03	Manutenzione autoveicoli	2'472.00		2'000.00	3'852.65
316.08	Utilizzo piscina coperta CST Tenero	6'940.00		6'000.00	6'220.00
317.01	Scuola montana	12'841.35		22'000.00	18'739.20
317.02	Giornate di studio	5'861.30		15'000.00	1'749.40
318.10	Tasse telefoniche	5'141.70		6'500.00	5'394.85
318.13	RC veicoli	3'102.55		3'000.00	3'157.55
318.18	Trasporto allievi	20'760.00		21'600.00	22'742.50
318.19	Rimborso spese allievi fuori sede	4'526.00		5'000.00	3'480.00
318.20	Corsi di nuoto	213.50		1'000.00	172.30
319.00	Altre spese per beni e servizi	2'103.90		2'000.00	2'641.75



CONSUNTIVO SECONDO LA CLASSIFICAZIONE ISTITUZIONALE  
PER L'ANNO 2012

COMUNE GORDOLA	
Pagina	63

2	EDUCAZIONE	CONSUNTIVO 2012		PREVENTIVO 2012	CONSUNTIVO 2011
		SPESE	RICAVI		
210	Scuola elementare				
3	<b>SPESE CORRENTI</b>				
366.04	Contributo scuole di musica	5'250.00		5'000.00	5'500.00
4	<b>RICAVI CORRENTI</b>				
427.00	Affitti		6'000.00	6'000.00	6'000.00
432.00	Tasse scolastiche		34'552.00	32'000.00	32'912.00
433.01	Recupero trasporto allievi		8'425.00	12'000.00	8'775.00
434.02	Recuperi diversi scuole		0.00	1'000.00	0.00
436.00	Indennità infortuni e malattia		25'090.75	4'000.00	18'505.00
436.01	Indennità PG servizio militare		923.10	500.00	2'875.55
436.09	Recupero spese allievi non dom		9'965.00	3'000.00	5'100.00
452.00	Rimborso docenti materie speciali		104'841.00	126'000.00	156'932.25
461.01	Sussidi cantonali stipendi docenti		598'815.00	610'700.00	616'356.00
	<b>TOTALE RICAVI</b>		<b>788'611.85</b>	<b>795'200.00</b>	<b>847'455.80</b>
	<b>TOTALE SPESE</b>	<b>2'329'882.10</b>		<b>2'440'200.00</b>	<b>2'405'603.10</b>
	<b>SALDO</b>		<b>1'541'270.25</b>	<b>1'645'000.00</b>	<b>1'558'147.30</b>



CONSUNTIVO SECONDO LA CLASSIFICAZIONE ISTITUZIONALE  
PER L'ANNO 2012

COMUNE GORDOLA	
Pagina	64

2	EDUCAZIONE	CONSUNTIVO 2012		PREVENTIVO 2012	CONSUNTIVO 2011
		SPESE	RICAVI		
212	Scuole medie				
3	<b>SPESE CORRENTI</b>				
361.00	Contributo trasporto SME	47'507.20		40'000.00	37'535.75
366.00	Contributi allievi SME	13'600.00		14'000.00	14'000.00
	<b>TOTALE RICAVI</b>		<b>0.00</b>	<b>0.00</b>	<b>0.00</b>
	<b>TOTALE SPESE</b>	<b>61'107.20</b>		<b>54'000.00</b>	<b>51'535.75</b>
	<b>SALDO</b>		<b>61'107.20</b>	<b>54'000.00</b>	<b>51'535.75</b>





CONSUNTIVO SECONDO LA CLASSIFICAZIONE ISTITUZIONALE  
PER L'ANNO 2012

COMUNE GORDOLA	
Pagina	65

3	CULTURA E TEMPO LIBERO	CONSUNTIVO 2012		PREVENTIVO 2012	CONSUNTIVO 2011
		SPESE	RICAVI		
309	Altra promozione culturale				
3	<b>SPESE CORRENTI</b>				
318.21	Promozione culturale	5'755.40		10'000.00	14'872.70
365.00	Contributi a società culturali	13'650.00		13'000.00	12'700.00
4	<b>RICAVI CORRENTI</b>				
436.14	Contributi da privati per attività culturali		9'300.00	5'000.00	8'000.00
	<b>TOTALE RICAVI</b>		<b>9'300.00</b>	<b>5'000.00</b>	<b>8'000.00</b>
	<b>TOTALE SPESE</b>	<b>19'405.40</b>		<b>23'000.00</b>	<b>27'572.70</b>
	<b>SALDO</b>		<b>10'105.40</b>	<b>18'000.00</b>	<b>19'572.70</b>



CONSUNTIVO SECONDO LA CLASSIFICAZIONE ISTITUZIONALE  
PER L'ANNO 2012

COMUNE GORDOLA	
Pagina	66

3	CULTURA E TEMPO LIBERO	CONSUNTIVO 2012		PREVENTIVO 2012	CONSUNTIVO 2011
		SPESE	RICAVI		
330	Parco giochi e sentieri				
3	<b>SPESE CORRENTI</b>				
314.05	Manutenzione giardini	5'258.25		7'000.00	14'905.05
314.06	Manutenzione parchi	2'787.40		7'000.00	10'316.55
314.17	Manutenzione sentieri	3'339.85		10'000.00	3'970.35
381.00	Contrib. sostit. aree di svago	23'000.00		0.00	0.00
4	<b>RICAVI CORRENTI</b>				
430.01	Contrib. sostitutivi aree svago		23'000.00	0.00	0.00
	<b>TOTALE RICAVI</b>		<b>23'000.00</b>	<b>0.00</b>	<b>0.00</b>
	<b>TOTALE SPESE</b>	<b>34'385.50</b>		<b>24'000.00</b>	<b>29'191.95</b>
	<b>SALDO</b>		<b>11'385.50</b>	<b>24'000.00</b>	<b>29'191.95</b>



CONSUNTIVO SECONDO LA CLASSIFICAZIONE ISTITUZIONALE  
PER L'ANNO 2012

COMUNE GORDOLA	
Pagina	67

3	CULTURA E TEMPO LIBERO	CONSUNTIVO 2012		PREVENTIVO 2012	CONSUNTIVO 2011
		SPESE	RICAVI		
340	Sport				
3	<b>SPESE CORRENTI</b>				
311.01	Acquisto attrezzature	16'630.00		0.00	0.00
314.07	Manutenzione campi sportivi	87'855.75		65'000.00	88'883.55
362.00	Contributo C. Sportivo Sonogno	5'000.00		5'000.00	5'000.00
364.00	Contributo Centro Balneare Regionale Locarno	36'000.00		36'000.00	36'000.00
365.02	Contributi a società sportive	38'070.00		40'000.00	49'372.95
	<b>TOTALE RICAVI</b>		<b>0.00</b>	<b>0.00</b>	<b>0.00</b>
	<b>TOTALE SPESE</b>	<b>183'555.75</b>		<b>146'000.00</b>	<b>179'256.50</b>
	<b>SALDO</b>		<b>183'555.75</b>	<b>146'000.00</b>	<b>179'256.50</b>



CONSUNTIVO SECONDO LA CLASSIFICAZIONE ISTITUZIONALE  
PER L'ANNO 2012

COMUNE GORDOLA	
Pagina	68

3	CULTURA E TEMPO LIBERO	CONSUNTIVO 2012		PREVENTIVO 2012	CONSUNTIVO 2011
		SPESE	RICAVI		
390	Culto				
3	<b>SPESE CORRENTI</b>				
362.01	Contributi alle Parrocchie	65'000.00		65'000.00	65'000.00
	<b>TOTALE RICAVI</b>		<b>0.00</b>	<b>0.00</b>	<b>0.00</b>
	<b>TOTALE SPESE</b>	<b>65'000.00</b>		<b>65'000.00</b>	<b>65'000.00</b>
	<b>SALDO</b>		<b>65'000.00</b>	<b>65'000.00</b>	<b>65'000.00</b>



CONSUNTIVO SECONDO LA CLASSIFICAZIONE ISTITUZIONALE  
PER L'ANNO 2012

COMUNE GORDOLA	
Pagina	69

4	SALUTE PUBBLICA	CONSUNTIVO 2012		PREVENTIVO 2012	CONSUNTIVO 2011
		SPESE	RICAVI		
460	Servizio medico scolastico				
3	<b>SPESE CORRENTI</b>				
351.01	Servizio dentario scolastico	39'591.65		25'000.00	30'050.65
4	<b>RICAVI CORRENTI</b>				
433.02	Recupero servizio dentari scolastico		13'478.45	6'000.00	5'252.70
	<b>TOTALE RICAVI</b>		<b>13'478.45</b>	<b>6'000.00</b>	<b>5'252.70</b>
	<b>TOTALE SPESE</b>	<b>39'591.65</b>		<b>25'000.00</b>	<b>30'050.65</b>
	<b>SALDO</b>		<b>26'113.20</b>	<b>19'000.00</b>	<b>24'797.95</b>



CONSUNTIVO SECONDO LA CLASSIFICAZIONE ISTITUZIONALE  
PER L'ANNO 2012

COMUNE GORDOLA	
Pagina	70

4	SALUTE PUBBLICA	CONSUNTIVO 2012		PREVENTIVO 2012	CONSUNTIVO 2011
		SPESE	RICAVI		
490	Diversi				
3	<b>SPESE CORRENTI</b>				
318.22	Rimborso lotta contro zanzare	3'765.00		3'000.00	2'515.00
352.05	SALVA Servizio ambulanza locarnese e valli	125'045.10		143'200.00	120'000.50
	<b>TOTALE RICAVI</b>		<b>0.00</b>	<b>0.00</b>	<b>0.00</b>
	<b>TOTALE SPESE</b>	<b>128'810.10</b>		<b>146'200.00</b>	<b>122'515.50</b>
	<b>SALDO</b>		<b>128'810.10</b>	<b>146'200.00</b>	<b>122'515.50</b>



CONSUNTIVO SECONDO LA CLASSIFICAZIONE ISTITUZIONALE  
PER L'ANNO 2012

COMUNE GORDOLA	
Pagina	71

5	PREVIDENZA SOCIALE	CONSUNTIVO 2012		PREVENTIVO 2012	CONSUNTIVO 2011
		SPESE	RICAVI		
500	Previdenza sociale				
3	<b>SPESE CORRENTI</b>				
361.03	Contributi casse malattia	899'535.15		985'600.00	833'439.80
4	<b>RICAVI CORRENTI</b>				
451.00	Contributo agenzia AVS		8'275.80	7'500.00	8'225.80
	<b>TOTALE RICAVI</b>		<b>8'275.80</b>	<b>7'500.00</b>	<b>8'225.80</b>
	<b>TOTALE SPESE</b>	<b>899'535.15</b>		<b>985'600.00</b>	<b>833'439.80</b>
	<b>SALDO</b>		<b>891'259.35</b>	<b>978'100.00</b>	<b>825'214.00</b>



CONSUNTIVO SECONDO LA CLASSIFICAZIONE ISTITUZIONALE  
PER L'ANNO 2012

COMUNE GORDOLA	
Pagina	72

5	PREVIDENZA SOCIALE	CONSUNTIVO 2012		PREVENTIVO 2012	CONSUNTIVO 2011
		SPESE	RICAVI		
540	Protezione della gioventù				
3	<b>SPESE CORRENTI</b>				
361.09	Provvedimenti di protezione Legge per le famiglie	27'929.00		26'000.00	26'023.00
362.11	Contributo progetto MIDADA	7'206.10		7'250.00	7'206.10
363.00	Contributo Associazione Mini Nido Gordola	18'339.40		16'500.00	14'400.00
365.09	Attività di sostegno alle famiglie	9'486.70		9'500.00	11'400.00
365.10	Partecipazione Progetto Midnight Svizzera	0.00		5'000.00	0.00
366.08	Partecipazione costi campo estivo CST	13'550.00		15'000.00	14'965.00
4	<b>RICAVI CORRENTI</b>				
436.15	Recupero campo estivo CST		8'325.00	8'000.00	9'990.00
	<b>TOTALE RICAVI</b>		<b>8'325.00</b>	<b>8'000.00</b>	<b>9'990.00</b>
	<b>TOTALE SPESE</b>	<b>76'511.20</b>		<b>79'250.00</b>	<b>73'994.10</b>
	<b>SALDO</b>		<b>68'186.20</b>	<b>71'250.00</b>	<b>64'004.10</b>





CONSUNTIVO SECONDO LA CLASSIFICAZIONE ISTITUZIONALE  
PER L'ANNO 2012

COMUNE GORDOLA	
Pagina	73

5	PREVIDENZA SOCIALE	CONSUNTIVO 2012		PREVENTIVO 2012	CONSUNTIVO 2011
		SPESE	RICAVI		
560	Aiuti per affitti				
3	<b>SPESE CORRENTI</b>				
366.01	Sussidio comunale per alloggio	7'309.00		25'000.00	7'641.00
	<b>TOTALE RICAVI</b>		<b>0.00</b>	<b>0.00</b>	<b>0.00</b>
	<b>TOTALE SPESE</b>	<b>7'309.00</b>		<b>25'000.00</b>	<b>7'641.00</b>
	<b>SALDO</b>		<b>7'309.00</b>	<b>25'000.00</b>	<b>7'641.00</b>



CONSUNTIVO SECONDO LA CLASSIFICAZIONE ISTITUZIONALE  
PER L'ANNO 2012

COMUNE GORDOLA	
Pagina	74

5	PREVIDENZA SOCIALE	CONSUNTIVO 2012		PREVENTIVO 2012	CONSUNTIVO 2011
		SPESE	RICAVI		
570	Case per anziani				
3	<b>SPESE CORRENTI</b>				
362.04	Contributi anziani ospiti istituti	999'491.00		979'100.00	880'921.12
362.07	Contributi spese investimento case anziani	930.80		2'200.00	0.00
	<b>TOTALE RICAVI</b>		<b>0.00</b>	<b>0.00</b>	<b>0.00</b>
	<b>TOTALE SPESE</b>	<b>1'000'421.80</b>		<b>981'300.00</b>	<b>880'921.12</b>
	<b>SALDO</b>		<b>1'000'421.80</b>	<b>981'300.00</b>	<b>880'921.12</b>



CONSUNTIVO SECONDO LA CLASSIFICAZIONE ISTITUZIONALE  
PER L'ANNO 2012

COMUNE GORDOLA	
Pagina	75

5	PREVIDENZA SOCIALE	CONSUNTIVO 2012		PREVENTIVO 2012	CONSUNTIVO 2011
		SPESE	RICAVI		
580	Assistenza agli anziani				
3	<b>SPESE CORRENTI</b>				
365.07	Contributi per il SACD	205'453.00		217'700.00	205'627.87
365.08	Contributi per servizi appogg.	80'976.00		84'400.00	77'028.70
	<b>TOTALE RICAVI</b>		<b>0.00</b>	<b>0.00</b>	<b>0.00</b>
	<b>TOTALE SPESE</b>	<b>286'429.00</b>		<b>302'100.00</b>	<b>282'656.57</b>
	<b>SALDO</b>		<b>286'429.00</b>	<b>302'100.00</b>	<b>282'656.57</b>



CONSUNTIVO SECONDO LA CLASSIFICAZIONE ISTITUZIONALE  
PER L'ANNO 2012

COMUNE GORDOLA	
Pagina	76

5	PREVIDENZA SOCIALE	CONSUNTIVO 2012		PREVENTIVO 2012	CONSUNTIVO 2011
		SPESE	RICAVI		
581	Assistenza				
3	<b>SPESE CORRENTI</b>				
361.06	Al cantone per suss. assistiti	134'250.34		105'000.00	80'361.16
366.03	Contributo complementare AVS	86'865.00		50'000.00	55'964.35
366.07	Spese di sepoltura	0.00		5'000.00	0.00
	<b>TOTALE RICAVI</b>		<b>0.00</b>	<b>0.00</b>	<b>0.00</b>
	<b>TOTALE SPESE</b>	<b>221'115.34</b>		<b>160'000.00</b>	<b>136'325.51</b>
	<b>SALDO</b>		<b>221'115.34</b>	<b>160'000.00</b>	<b>136'325.51</b>



CONSUNTIVO SECONDO LA CLASSIFICAZIONE ISTITUZIONALE  
PER L'ANNO 2012

COMUNE GORDOLA	
Pagina	77

5	PREVIDENZA SOCIALE	CONSUNTIVO 2012		PREVENTIVO 2012	CONSUNTIVO 2011
		SPESE	RICAVI		
589	Altre iniziative assistenziali				
3	<b>SPESE CORRENTI</b>				
352.18	Rimborso collaborazione servizi sociali	0.00		5'000.00	0.00
365.04	Contributi a società assistenz	8'473.30		7'500.00	7'995.60
	<b>TOTALE RICAVI</b>		<b>0.00</b>	<b>0.00</b>	<b>0.00</b>
	<b>TOTALE SPESE</b>	<b>8'473.30</b>		<b>12'500.00</b>	<b>7'995.60</b>
	<b>SALDO</b>		<b>8'473.30</b>	<b>12'500.00</b>	<b>7'995.60</b>



CONSUNTIVO SECONDO LA CLASSIFICAZIONE ISTITUZIONALE  
PER L'ANNO 2012

COMUNE GORDOLA	
Pagina	78

6	TRAFFICO	CONSUNTIVO 2012		PREVENTIVO 2012	CONSUNTIVO 2011
		SPESE	RICAVI		
610	Strade cantonali				
3	<b>SPESE CORRENTI</b>				
351.02	Rimb. al Cantone manut. strade	13'824.00		13'500.00	13'824.00
	<b>TOTALE RICAVI</b>		<b>0.00</b>	<b>0.00</b>	<b>0.00</b>
	<b>TOTALE SPESE</b>	<b>13'824.00</b>		<b>13'500.00</b>	<b>13'824.00</b>
	<b>SALDO</b>		<b>13'824.00</b>	<b>13'500.00</b>	<b>13'824.00</b>



CONSUNTIVO SECONDO LA CLASSIFICAZIONE ISTITUZIONALE  
PER L'ANNO 2012

COMUNE GORDOLA	
Pagina	79

6	TRAFFICO	CONSUNTIVO 2012		PREVENTIVO 2012	CONSUNTIVO 2011
		SPESE	RICAVI		
<b>620</b>	<b>Strade e posteggi</b>				
<b>3</b>	<b>SPESE CORRENTI</b>				
301.00	Stipendi personale	407'174.60		427'300.00	402'647.00
303.00	Contributo AVS/AI/IPG/AD	35'177.25		35'900.00	33'407.35
304.00	Cassa pensione	26'257.70		31'800.00	30'911.25
305.00	Assicuraz.infortuni e malattia	6'224.60		7'100.00	10'833.60
311.01	Acquisto attrezzature	6'507.30		5'000.00	8'791.25
312.01	Illuminazione pubblica stradale	131'410.35		130'000.00	117'114.20
313.01	Materiale di consumo	31'469.30		20'000.00	33'278.30
313.03	Numerazione e donominaz. stade	460.00		1'000.00	0.00
314.10	Manutenzione strade	26'564.67		20'000.00	28'535.90
314.11	Manutenzione invernale strade	76'015.45		40'000.00	10'776.00
314.12	Servizio pulizia strade	30'240.00		31'000.00	30'520.00
314.13	Segnalazioni stradali e posteg	7'186.05		12'000.00	19'537.45
315.03	Manutenzione autoveicoli	17'562.95		20'000.00	31'701.95
318.13	RC veicoli	8'096.95		6'000.00	6'218.00
318.23	Contributo consorzio strada Medoscio-Monti Motti	14'125.00		14'200.00	14'125.00
382.00	Contrib. sostitutivi posteggi	14'000.00		0.00	2'800.00
<b>4</b>	<b>RICAVI CORRENTI</b>				
427.01	Tasse parchimetri		35'976.25	35'000.00	33'909.20
430.02	Contrib. sostitutivi posteggi		14'000.00	0.00	2'800.00
436.00	Indennità infortuni e malattia		1'882.85	2'000.00	2'967.80
436.01	Indennità PG servizio militare		0.00	1'000.00	1'156.65
436.10	Da AAP per prestazioni		91'318.00	84'100.00	84'729.50
452.04	Recupero spese manutenzione Passerella		230.00	2'500.00	395.00
	<b>TOTALE RICAVI</b>		<b>143'407.10</b>	<b>124'600.00</b>	<b>125'958.15</b>
	<b>TOTALE SPESE</b>	<b>838'472.17</b>		<b>801'300.00</b>	<b>781'197.25</b>
	<b>SALDO</b>		<b>695'065.07</b>	<b>676'700.00</b>	<b>655'239.10</b>



CONSUNTIVO SECONDO LA CLASSIFICAZIONE ISTITUZIONALE  
PER L'ANNO 2012

COMUNE GORDOLA	
Pagina	80

6	TRAFFICO	CONSUNTIVO 2012		PREVENTIVO 2012	CONSUNTIVO 2011
		SPESE	RICAVI		
651	<b>Aziende traffico locali</b>				
3	<b>SPESE CORRENTI</b>				
318.37	Carta giornaliera Flexicard/FFS	34'900.00		34'000.00	30'850.00
362.02	Servizio trasporto urbano	187'834.00		190'000.00	189'107.00
362.03	Comunità tariffale Ticino e Moesano	23'653.00		32'900.00	15'894.00
366.06	Contributo abbonamento Arcobaleno	46'310.00		40'000.00	43'952.00
4	<b>RICAVI CORRENTI</b>				
436.12	Incasso carta giornaliera Flexicard/FFS		38'355.00	40'000.00	34'750.00
	<b>TOTALE RICAVI</b>		<b>38'355.00</b>	<b>40'000.00</b>	<b>34'750.00</b>
	<b>TOTALE SPESE</b>	<b>292'697.00</b>		<b>296'900.00</b>	<b>279'803.00</b>
	<b>SALDO</b>		<b>254'342.00</b>	<b>256'900.00</b>	<b>245'053.00</b>





CONSUNTIVO SECONDO LA CLASSIFICAZIONE ISTITUZIONALE  
PER L'ANNO 2012

COMUNE GORDOLA	
Pagina	81

7	PROTEZIONE AMBIENTE E SISTEMAZIONE TERRITORIO	CONSUNTIVO 2012		PREVENTIVO 2012	CONSUNTIVO 2011
		SPESE	RICAVI		
710	<b>Fognature</b>				
3	<b>SPESE CORRENTI</b>				
314.15	Manutenzione canalizzazioni	1'621.30		25'000.00	9'080.00
352.08	Consorzio Depurazione Acque Verbano	258'377.75		303'600.00	258'547.70
380.00	Attribuzione fondo canalizzaz.	2'000.00		25'000.00	10'000.00
4	<b>RICAVI CORRENTI</b>				
434.03	Tasse allacciamento		2'800.00	5'000.00	3'800.00
434.04	Tasse utenza fognature		259'263.50	318'600.00	272'214.70
480.00	Prelievo accantonam. fognature		1'621.30	25'000.00	9'080.00
	<b>TOTALE RICAVI</b>		<b>263'684.80</b>	<b>348'600.00</b>	<b>285'094.70</b>
	<b>TOTALE SPESE</b>	<b>261'999.05</b>		<b>353'600.00</b>	<b>277'627.70</b>
	<b>SALDO</b>	<b>1'685.75</b>		<b>5'000.00</b>	<b>-7'467.00</b>



CONSUNTIVO SECONDO LA CLASSIFICAZIONE ISTITUZIONALE  
PER L'ANNO 2012

COMUNE GORDOLA	
Pagina	82

7	PROTEZIONE AMBIENTE E SISTEMAZIONE TERRITORIO	CONSUNTIVO 2012		PREVENTIVO 2012	CONSUNTIVO 2011
		SPESE	RICAVI		
<b>720</b>	<b>Nettezza pubblica</b>				
<b>3</b>	<b>SPESE CORRENTI</b>				
310.03	Stampati info rifiuti	8'833.35		5'200.00	5'082.20
311.03	Acquisto containers	2'194.80		5'000.00	1'175.80
314.18	Manutenzione piazza raccolta rifiuti	1'726.25		2'000.00	12'041.80
315.04	Manutenzione contenitori rifiuti	5'438.90		6'000.00	5'674.90
318.26	IVA non recuperabile rifiuti	7'916.36		6'600.00	6'342.66
318.31	Servizio raccolta rifiuti (RSU + ingombr.)	109'280.95		105'600.00	106'060.80
318.32	Smaltimento rifiuti verdi	80'686.15		77'700.00	76'827.75
318.33	Servizio raccolta rifiuti riciclabili	196'432.30		196'800.00	195'014.70
318.39	Smaltimento rifiuti riciclabili (carta)	0.00		2'500.00	571.85
318.40	Smaltimento rifiuti (ingombranti)	22'666.65		25'100.00	22'435.55
352.13	Smaltimento rifiuti (RSU)	101'803.00		100'300.00	102'078.40
<b>4</b>	<b>RICAVI CORRENTI</b>				
434.07	Tassa base raccolta rifiuti (TSS)		216'106.15	212'000.00	215'380.75
434.08	Tassa sul sacco (TSS)		127'293.79	134'000.00	147'442.16
434.09	Tassa raccolta rifiuti organici (TSS)		76'196.75	73'000.00	73'544.75
434.10	Tassa raccolta rifiuti ingombranti		1'907.35	2'500.00	2'472.18
436.11	Recupero tassa raccolta vetro		15'975.60	15'000.00	14'582.60
436.13	Recupero raccolta materiale riciclabile		11'418.60	4'200.00	5'074.00
437.01	Contravvenzioni rifiuti		770.00	2'500.00	3'390.00
	<b>TOTALE RICAVI</b>		<b>449'668.24</b>	<b>443'200.00</b>	<b>461'886.44</b>
	<b>TOTALE SPESE</b>	<b>536'978.71</b>		<b>532'800.00</b>	<b>533'306.41</b>
	<b>SALDO</b>		<b>87'310.47</b>	<b>89'600.00</b>	<b>71'419.97</b>



CONSUNTIVO SECONDO LA CLASSIFICAZIONE ISTITUZIONALE  
PER L'ANNO 2012

COMUNE GORDOLA	
Pagina	83

7	PROTEZIONE AMBIENTE E SISTEMAZIONE TERRITORIO	CONSUNTIVO 2012		PREVENTIVO 2012	CONSUNTIVO 2011
		SPESE	RICAVI		
740	Cimitero				
3	<b>SPESE CORRENTI</b>				
313.04	Manutenzione cimitero	1'824.60		1'500.00	1'008.00
318.36	Costi di inumazione	5'978.40		7'500.00	8'978.90
4	<b>RICAVI CORRENTI</b>				
434.01	Tasse terreno e posa ricordi		760.00	1'500.00	1'610.00
	<b>TOTALE RICAVI</b>		<b>760.00</b>	<b>1'500.00</b>	<b>1'610.00</b>
	<b>TOTALE SPESE</b>	<b>7'803.00</b>		<b>9'000.00</b>	<b>9'986.90</b>
	<b>SALDO</b>		<b>7'043.00</b>	<b>7'500.00</b>	<b>8'376.90</b>



CONSUNTIVO SECONDO LA CLASSIFICAZIONE ISTITUZIONALE  
PER L'ANNO 2012

COMUNE GORDOLA	
Pagina	84

7	PROTEZIONE AMBIENTE E SISTEMAZIONE TERRITORIO	CONSUNTIVO 2012		PREVENTIVO 2012	CONSUNTIVO 2011
		SPESE	RICAVI		
750	Arginature				
3	<b>SPESE CORRENTI</b>				
314.16	Manutenzione riali	16'672.60		10'000.00	6'407.30
	<b>TOTALE RICAVI</b>		<b>0.00</b>	<b>0.00</b>	<b>0.00</b>
	<b>TOTALE SPESE</b>	<b>16'672.60</b>		<b>10'000.00</b>	<b>6'407.30</b>
	<b>SALDO</b>		<b>16'672.60</b>	<b>10'000.00</b>	<b>6'407.30</b>



CONSUNTIVO SECONDO LA CLASSIFICAZIONE ISTITUZIONALE  
PER L'ANNO 2012

COMUNE GORDOLA	
Pagina	85

7	PROTEZIONE AMBIENTE E SISTEMAZIONE TERRITORIO	CONSUNTIVO 2012		PREVENTIVO 2012	CONSUNTIVO 2011
		SPESE	RICAVI		
781	Eliminazione di cadaveri di animali				
3	<b>SPESE CORRENTI</b>				
352.14	Centro raccolta carcasse Losone	3'322.00		3'200.00	2'327.90
	<b>TOTALE RICAVI</b>		<b>0.00</b>	<b>0.00</b>	<b>0.00</b>
	<b>TOTALE SPESE</b>	<b>3'322.00</b>		<b>3'200.00</b>	<b>2'327.90</b>
	<b>SALDO</b>		<b>3'322.00</b>	<b>3'200.00</b>	<b>2'327.90</b>



CONSUNTIVO SECONDO LA CLASSIFICAZIONE ISTITUZIONALE  
PER L'ANNO 2012

COMUNE GORDOLA	
Pagina	86

7	PROTEZIONE AMBIENTE E SISTEMAZIONE TERRITORIO	CONSUNTIVO 2012		PREVENTIVO 2012	CONSUNTIVO 2011
		SPESE	RICAVI		
789	Altre immissioni				
3	<b>SPESE CORRENTI</b>				
366.09	Contributo a privati acquisto benzina alchilata	1'432.05		2'500.00	0.00
	<b>TOTALE RICAVI</b>		<b>0.00</b>	<b>0.00</b>	<b>0.00</b>
	<b>TOTALE SPESE</b>	<b>1'432.05</b>		<b>2'500.00</b>	<b>0.00</b>
	<b>SALDO</b>		<b>1'432.05</b>	<b>2'500.00</b>	<b>0.00</b>



CONSUNTIVO SECONDO LA CLASSIFICAZIONE ISTITUZIONALE  
PER L'ANNO 2012

COMUNE GORDOLA	
Pagina	87

7	PROTEZIONE AMBIENTE E SISTEMAZIONE TERRITORIO	CONSUNTIVO 2012		PREVENTIVO 2012	CONSUNTIVO 2011
		SPESE	RICAVI		
790	Pianificazione del territorio				
3	<b>SPESE CORRENTI</b>				
352.10	Commississione Intercomunale Trasporti	4'285.15		2'600.00	2'795.25
365.05	Associazione Comuni Verzasca	23'454.40		15'500.00	15'382.50
	<b>TOTALE RICAVI</b>		<b>0.00</b>	<b>0.00</b>	<b>0.00</b>
	<b>TOTALE SPESE</b>	<b>27'739.55</b>		<b>18'100.00</b>	<b>18'177.75</b>
	<b>SALDO</b>		<b>27'739.55</b>	<b>18'100.00</b>	<b>18'177.75</b>



CONSUNTIVO SECONDO LA CLASSIFICAZIONE ISTITUZIONALE  
PER L'ANNO 2012

COMUNE GORDOLA	
Pagina	88

8	ECONOMIA PUBBLICA	CONSUNTIVO 2012		PREVENTIVO 2012	CONSUNTIVO 2011
		SPESE	RICAVI		
830	Turismo				
3	<b>SPESE CORRENTI</b>				
365.06	Contributi a enti turistici	22'605.70		21'500.00	21'249.40
	<b>TOTALE RICAVI</b>		<b>0.00</b>	<b>0.00</b>	<b>0.00</b>
	<b>TOTALE SPESE</b>	<b>22'605.70</b>		<b>21'500.00</b>	<b>21'249.40</b>
	<b>SALDO</b>		<b>22'605.70</b>	<b>21'500.00</b>	<b>21'249.40</b>





CONSUNTIVO SECONDO LA CLASSIFICAZIONE ISTITUZIONALE  
PER L'ANNO 2012

COMUNE GORDOLA	
Pagina	89

8	ECONOMIA PUBBLICA	CONSUNTIVO 2012		PREVENTIVO 2012	CONSUNTIVO 2011
		SPESE	RICAVI		
860	Distribuzione energia elettrica				
4	<b>RICAVI CORRENTI</b>				
410.02	Società Elettrica Sopracenerina		448'344.46	500'000.00	497'452.47
	<b>TOTALE RICAVI</b>		<b>448'344.46</b>	<b>500'000.00</b>	<b>497'452.47</b>
	<b>TOTALE SPESE</b>	<b>0.00</b>		<b>0.00</b>	<b>0.00</b>
	<b>SALDO</b>	<b>448'344.46</b>		<b>-500'000.00</b>	<b>-497'452.47</b>



CONSUNTIVO SECONDO LA CLASSIFICAZIONE ISTITUZIONALE  
PER L'ANNO 2012

COMUNE GORDOLA	
Pagina	90

9	FINANZE E IMPOSTE	CONSUNTIVO 2012		PREVENTIVO 2012	CONSUNTIVO 2011
		SPESE	RICAVI		
900	Imposte				
4	<b>RICAVI CORRENTI</b>				
400.00	Imposte sul reddito e sostanza		5'927'620.00	0.00	5'789'784.00
400.01	Imposte reddito e sostanza (sopravv.)		932'107.66	350'000.00	1'328'986.54
400.03	Imposte alla fonte		404'736.60	320'000.00	376'613.70
400.05	Imposta personale		68'622.00	0.00	68'389.00
401.00	Imposte su utile e capitale		621'447.00	0.00	456'449.00
402.00	Imposte immobiliari comunali		594'678.00	0.00	589'410.00
403.00	Imposte speciali su reddito e sostanza		118'987.90	120'000.00	134'909.25
	<b>TOTALE RICAVI</b>		<b>8'668'199.16</b>	<b>790'000.00</b>	<b>8'744'541.49</b>
	<b>TOTALE SPESE</b>	<b>0.00</b>		<b>0.00</b>	<b>0.00</b>
	<b>SALDO</b>	<b>8'668'199.16</b>		<b>-790'000.00</b>	<b>-8'744'541.49</b>



CONSUNTIVO SECONDO LA CLASSIFICAZIONE ISTITUZIONALE  
PER L'ANNO 2012

COMUNE GORDOLA	
Pagina	91

9	FINANZE E IMPOSTE	CONSUNTIVO 2012		PREVENTIVO 2012	CONSUNTIVO 2011
		SPESE	RICAVI		
920	Perequazione finanziaria				
3	<b>SPESE CORRENTI</b>				
361.07	Contributo fondo di perequazione	20'548.00		27'000.00	40'161.00
4	<b>RICAVI CORRENTI</b>				
444.00	Contributo di livellamento		1'943'367.00	1'600'000.00	1'714'667.00
	<b>TOTALE RICAVI</b>		<b>1'943'367.00</b>	<b>1'600'000.00</b>	<b>1'714'667.00</b>
	<b>TOTALE SPESE</b>	<b>20'548.00</b>		<b>27'000.00</b>	<b>40'161.00</b>
	<b>SALDO</b>	<b>1'922'819.00</b>		<b>-1'573'000.00</b>	<b>-1'674'506.00</b>



CONSUNTIVO SECONDO LA CLASSIFICAZIONE ISTITUZIONALE  
PER L'ANNO 2012

COMUNE GORDOLA	
Pagina	92

9	FINANZE E IMPOSTE	CONSUNTIVO 2012		PREVENTIVO 2012	CONSUNTIVO 2011
		SPESE	RICAVI		
930	Partecipazione alle entrate della Confederazione				
4	<b>RICAVI CORRENTI</b>				
440.00	Ridistribuzione tassa CO2		1'827.30	1'500.00	2'380.75
	<b>TOTALE RICAVI</b>		<b>1'827.30</b>	<b>1'500.00</b>	<b>2'380.75</b>
	<b>TOTALE SPESE</b>	<b>0.00</b>		<b>0.00</b>	<b>0.00</b>
	<b>SALDO</b>	<b>1'827.30</b>		<b>-1'500.00</b>	<b>-2'380.75</b>



CONSUNTIVO SECONDO LA CLASSIFICAZIONE ISTITUZIONALE  
PER L'ANNO 2012

COMUNE GORDOLA	
Pagina	93

9	FINANZE E IMPOSTE	CONSUNTIVO 2012		PREVENTIVO 2012	CONSUNTIVO 2011
		SPESE	RICAVI		
931	Partecipazione a entrate cantonali				
4	<b>RICAVI CORRENTI</b>				
441.00	Tasse sugli utili immobiliari		207'217.10	100'000.00	150'656.20
441.01	Tasse immobiliare PG		36'507.00	50'000.00	53'344.00
441.02	Imposte di successione		7'051.60	2'000.00	20'809.10
441.03	Imposte sui cani		7'925.00	7'500.00	7'525.00
	<b>TOTALE RICAVI</b>		<b>258'700.70</b>	<b>159'500.00</b>	<b>232'334.30</b>
	<b>TOTALE SPESE</b>	<b>0.00</b>		<b>0.00</b>	<b>0.00</b>
	<b>SALDO</b>	<b>258'700.70</b>		<b>-159'500.00</b>	<b>-232'334.30</b>



CONSUNTIVO SECONDO LA CLASSIFICAZIONE ISTITUZIONALE  
PER L'ANNO 2012

COMUNE GORDOLA	
Pagina	94

9	FINANZE E IMPOSTE	CONSUNTIVO 2012		PREVENTIVO 2012	CONSUNTIVO 2011
		SPESE	RICAVI		
932	Partecipazione a regalie e patenti				
4	<b>RICAVI CORRENTI</b>				
441.05	Percentuale patenti pesca		1'305.50	1'500.00	1'318.80
441.06	Partecipazione patenti caccia		830.00	1'000.00	892.00
	<b>TOTALE RICAVI</b>		<b>2'135.50</b>	<b>2'500.00</b>	<b>2'210.80</b>
	<b>TOTALE SPESE</b>	<b>0.00</b>		<b>0.00</b>	<b>0.00</b>
	<b>SALDO</b>	<b>2'135.50</b>		<b>-2'500.00</b>	<b>-2'210.80</b>



CONSUNTIVO SECONDO LA CLASSIFICAZIONE ISTITUZIONALE  
PER L'ANNO 2012

COMUNE GORDOLA	
Pagina	95

9	FINANZE E IMPOSTE	CONSUNTIVO 2012		PREVENTIVO 2012	CONSUNTIVO 2011
		SPESE	RICAVI		
940	Interessi				
3	<b>SPESE CORRENTI</b>				
318.27	Spese bancarie	553.75		1'000.00	554.95
320.00	Interessi passivi c/c	0.00		1'000.00	0.00
322.00	Interessi sui mutui	686'720.75		686'000.00	694'417.01
329.00	Interessi remuneratori passivi	32'717.90		25'000.00	53'476.15
4	<b>RICAVI CORRENTI</b>				
420.00	Interessi attivi c/c		17'022.71	25'000.00	16'481.01
421.00	Interessi rate contributi miglioria		6'468.20	6'500.00	6'468.20
421.01	Interessi rate contributi canalizzazioni		773.10	1'000.00	773.10
421.02	Interessi renumeratori attivi		58'285.40	50'000.00	47'685.15
421.03	Interessi c/c AAP		148'233.70	163'100.00	128'896.15
421.04	Interessi rate contributi miglioria danni alluvionali		0.00	0.00	2'014.60
423.00	Affitto terreni e posteggi		7'520.00	7'500.00	7'520.00
423.01	Affissioni		1'200.00	1'900.00	1'200.00
	<b>TOTALE RICAVI</b>		<b>239'503.11</b>	<b>255'000.00</b>	<b>211'038.21</b>
	<b>TOTALE SPESE</b>	<b>719'992.40</b>		<b>713'000.00</b>	<b>748'448.11</b>
	<b>SALDO</b>		<b>480'489.29</b>	<b>458'000.00</b>	<b>537'409.90</b>



CONSUNTIVO SECONDO LA CLASSIFICAZIONE ISTITUZIONALE  
PER L'ANNO 2012

COMUNE GORDOLA	
Pagina	96

9	FINANZE E IMPOSTE	CONSUNTIVO 2012		PREVENTIVO 2012	CONSUNTIVO 2011
		SPESE	RICAVI		
990	<b>Ammortamenti</b>				
3	<b>SPESE CORRENTI</b>				
330.01	Abbandoni per condoni	8'583.05		5'000.00	2'779.80
330.02	Abbandoni per carenze	54'982.23		70'000.00	98'437.90
331.01	Ammortamento opere genio civile	889'412.85		840'900.00	792'261.70
331.02	Ammortamento costruzioni edili	617'177.20		624'700.00	566'645.35
331.03	Ammortamento mobili, attrezz.	95'830.10		55'900.00	70'146.25
331.04	Ammortamento boschi	18'005.50		6'000.00	1'212.00
331.05	Ammortamento contributi investim.	105'900.00		98'600.00	110'800.00
331.06	Ammortamento spese pianificazione	65'299.50		25'800.00	26'773.00
331.07	Ammortamento altre spese attivate	59'489.55		26'900.00	39'665.75
331.08	Ammortamento canalizzazioni	109'984.80		110'000.00	109'984.80
332.01	Ammortamento suppl. opere genio civile	326'100.00		0.00	426'300.00
332.02	Ammortamento suppl. costruzioni edili	277'900.00		0.00	391'200.00
332.03	Ammortamento suppl. mobili, attrezz.	7'400.00		0.00	7'900.00
332.04	Ammortamento suppl. boschi	0.00		0.00	1'400.00
332.05	Ammortamento suppl. contributi investimento	35'600.00		0.00	48'900.00
332.06	Ammortamento suppl. spese pianificazione	4'900.00		0.00	3'800.00
332.07	Ammortamento suppl. altre spese diverse	4'700.00		0.00	5'800.00
	<b>TOTALE RICAVI</b>		<b>0.00</b>	<b>0.00</b>	<b>0.00</b>
	<b>TOTALE SPESE</b>	<b>2'681'264.78</b>		<b>1'863'800.00</b>	<b>2'704'006.55</b>
	<b>SALDO</b>		<b>2'681'264.78</b>	<b>1'863'800.00</b>	<b>2'704'006.55</b>





**CONSUNTIVO SECONDO LA CLASSIFICAZIONE ISTITUZIONALE  
PER L'ANNO 2012**

COMUNE GORDOLA	
Pagina	97

	Amministrazione generale	Sicurezza pubblica	Educazione	Cultura e tempo libero	Salute pubblica	Previdenza sociale	Traffico	Ambiente e territorio	Economia pubblica	Finanze e Imposte	TOTALE
SPESE PER IL PERSONALE	1'028'324.50	490'816.25	2'751'476.70	0.00	0.00	0.00	474'834.15	0.00	0.00	0.00	4'745'451.60
SPESE PER BENI E SERVIZI	422'100.29	137'002.23	390'140.25	121'626.65	3'765.00	0.00	384'538.02	461'272.61	0.00	553.75	1'920'998.80
INTERESSI PASSIVI	0.00	0.00	0.00	0.00	0.00	0.00	0.00	0.00	0.00	719'438.65	719'438.65
AMMORTAMENTI	0.00	0.00	0.00	0.00	0.00	0.00	0.00	0.00	0.00	2'681'264.78	2'681'264.78
RIMBORSI AD ENTI PUBBLICI	0.00	345'167.55	0.00	0.00	164'636.75	0.00	13'824.00	367'787.90	0.00	0.00	891'416.20
CONTRIBUTI PROPRI	21'077.25	0.00	66'357.20	157'720.00	0.00	2'499'794.79	257'797.00	24'886.45	22'605.70	20'548.00	3'070'786.39
VERSAMENTI A FINANZIAMENTI SPECIALI	0.00	8'920.00	0.00	23'000.00	0.00	0.00	14'000.00	2'000.00	0.00	0.00	47'920.00
ADDEBITI INTERNI	0.00	20'000.80	0.00	0.00	0.00	0.00	0.00	0.00	0.00	0.00	20'000.80
<b>S P E S E C O R R E N T I</b>	<b>1'471'502.04</b>	<b>1'001'906.83</b>	<b>3'207'974.15</b>	<b>302'346.65</b>	<b>168'401.75</b>	<b>2'499'794.79</b>	<b>1'144'993.17</b>	<b>855'946.96</b>	<b>22'605.70</b>	<b>3'421'805.18</b>	<b>14'097'277.22</b>
IMPOSTE	0.00	0.00	0.00	0.00	0.00	0.00	0.00	0.00	0.00	8'668'199.16	8'668'199.16
REGALIE E CONCESSIONI	0.00	0.00	0.00	0.00	0.00	0.00	0.00	0.00	448'344.46	0.00	448'344.46
REDDITI DELLA SOSTANZA	30'600.00	900.00	6'000.00	0.00	0.00	0.00	35'976.25	0.00	0.00	239'503.11	312'979.36
RICAVI PER PRESTAZIONI, VENDITE, TASSE, DIRITTI E MULTE	136'415.45	331'212.15	158'988.35	32'300.00	13'478.45	8'325.00	145'555.85	712'491.74	0.00	0.00	1'538'766.99
CONTRIBUTI SENZA FINE SPECIFICO	0.00	0.00	0.00	0.00	0.00	0.00	0.00	0.00	0.00	2'206'030.50	2'206'030.50
RIMBORSI DA ENTI PUBBLICI	0.00	12'257.00	104'841.00	0.00	0.00	8'275.80	230.00	0.00	0.00	0.00	125'603.80
CONTRIBUTI PER SPESE CORRENTI	0.00	4'702.30	836'022.00	0.00	0.00	0.00	0.00	0.00	0.00	0.00	840'724.30
PRELEVAMENTI DA FINANZIAMENTI SPECIALI	0.00	0.00	0.00	0.00	0.00	0.00	0.00	1'621.30	0.00	0.00	1'621.30
ACCREDITI INTERNI	20'000.80	0.00	0.00	0.00	0.00	0.00	0.00	0.00	0.00	0.00	20'000.80
<b>R I C A V I C O R R E N T I</b>	<b>187'016.25</b>	<b>349'071.45</b>	<b>1'105'851.35</b>	<b>32'300.00</b>	<b>13'478.45</b>	<b>16'600.80</b>	<b>181'762.10</b>	<b>714'113.04</b>	<b>448'344.46</b>	<b>11'113'732.77</b>	<b>14'162'270.67</b>
<b>MAGGIOR SPESA</b>	<b>1'284'485.79</b>	<b>652'835.38</b>	<b>2'102'122.80</b>	<b>270'046.65</b>	<b>154'923.30</b>	<b>2'483'193.99</b>	<b>963'231.07</b>	<b>141'833.92</b>	<b>-425'738.76</b>	<b>-7'691'927.59</b>	<b>-64'993.45</b>



CONSUNTIVO SECONDO LA CLASSIFICAZIONE ISTITUZIONALE  
PER L'ANNO 2012

COMUNE GORDOLA	
Pagina	98

D I C A S T E R O	RICAPITOLAZIONE CONTO DI INVESTIMENTO				USCITE PREVENTIVO	ENTRATE 2012
	USCITE CONSUNTIVO		ENTRATE 2012			
0 AMMINISTRAZIONE GENERALE	17'820.00	0.60 %	0.00	0.00 %	640'000.00	0.00
1 SICUREZZA PUBBLICA	6'658.05	0.22 %	0.00	0.00 %	80'000.00	0.00
2 EDUCAZIONE	26'457.60	0.89 %	0.00	0.00 %	80'000.00	0.00
3 CULTURA E TEMPO LIBERO	5'502.00	0.18 %	28'963.15	0.97 %	115'000.00	65'000.00
6 TRAFFICO	625'573.70	20.96 %	28'747.35	0.96 %	1'825'200.00	0.00
7 PROTEZIONE AMBIENTE E SISTEMAZIONE TERRITORIO	847'418.95	28.39 %	2'847.35	0.10 %	1'245'000.00	365'000.00
8 ECONOMIA PUBBLICA	406'250.00	13.61 %	247'245.50	8.28 %	675'000.00	425'000.00
9 FINANZE E IMPOSTE	29'500.00	0.99 %	2'676'699.50	89.69 %	0.00	1'788'800.00
<b>T O T A L I</b>	<b>1'965'180.30</b>	65.85 %	<b>2'984'502.85</b>	100.00 %	<b>4'660'200.00</b>	<b>2'643'800.00</b>
<b>S A L D O</b>	<b>1'019'322.55</b>	34.15 %				<b>2'016'400.00</b>
<b>T O T A L I A P A R E G G I O</b>	<b>2'984'502.85</b>		<b>2'984'502.85</b>		<b>4'660'200.00</b>	<b>4'660'200.00</b>



CONSUNTIVO SECONDO LA CLASSIFICAZIONE ISTITUZIONALE  
PER L'ANNO 2012

COMUNE GORDOLA	
Pagina	99

RICAPITOLAZIONE CONTO DI INVESTIMENTO  
PRIMA RICAPITOLAZIONE  
USCITE %

		USCITE		ENTRATE	
			%		%
<b>0</b>	<b>AMMINISTRAZIONE GENERALE</b>				
090	Diversi stabili amministrativi	17'820.00	0.60	0.00	0.00
	<b>TOTALE PER DICASTERO</b>	<b>17'820.00</b>		<b>0.00</b>	
<b>1</b>	<b>SICUREZZA PUBBLICA</b>				
140	Polizia del fuoco	6'658.05	0.22	0.00	0.00
	<b>TOTALE PER DICASTERO</b>	<b>6'658.05</b>		<b>0.00</b>	
<b>2</b>	<b>EDUCAZIONE</b>				
200	Scuola dell'infanzia	26'457.60	0.89	0.00	0.00
210	Scuola elementare	0.00	0.00	0.00	0.00
	<b>TOTALE PER DICASTERO</b>	<b>26'457.60</b>		<b>0.00</b>	
<b>3</b>	<b>CULTURA E TEMPO LIBERO</b>				
330	Parco giochi e sentieri	1'602.40	0.05	28'963.15	0.97
340	Sport	3'899.60	0.13	0.00	0.00
	<b>TOTALE PER DICASTERO</b>	<b>5'502.00</b>		<b>28'963.15</b>	
<b>6</b>	<b>TRAFFICO</b>				
620	Strade e posteggi	625'573.70	20.96	28'747.35	0.96
	<b>TOTALE PER DICASTERO</b>	<b>625'573.70</b>		<b>28'747.35</b>	
<b>7</b>	<b>PROTEZIONE AMBIENTE E SISTEMAZIONE TERRITORIO</b>				
710	Fognature	471'711.35	15.81	2'847.35	0.10
720	Nettezza pubblica	21'690.70	0.73	0.00	0.00
740	Cimitero	325'147.70	10.89	0.00	0.00
750	Arginature	16'050.00	0.54	0.00	0.00
790	Pianificazione del territorio	12'819.20	0.43	0.00	0.00



CONSUNTIVO SECONDO LA CLASSIFICAZIONE ISTITUZIONALE  
PER L'ANNO 2012

COMUNE GORDOLA	
Pagina	100

RICAPITOLAZIONE CONTO DI INVESTIMENTO  
PRIMA RICAPITOLAZIONE  
USCITE %

		RICAPITOLAZIONE		ENTRATE	
		USCITE	%		%
<b>TOTALE PER DICASTERO</b>		<b>847'418.95</b>		<b>2'847.35</b>	
<b>8</b>	<b>ECONOMIA PUBBLICA</b>				
812	Foreste comunali	406'250.00	13.61	247'245.50	8.28
<b>TOTALE PER DICASTERO</b>		<b>406'250.00</b>		<b>247'245.50</b>	
<b>9</b>	<b>FINANZE E IMPOSTE</b>				
942	Immobili patrimoniali	29'500.00	0.99	59'000.00	1.98
990	Ammortamenti	0.00	0.00	2'617'699.50	87.71
<b>TOTALE PER DICASTERO</b>		<b>29'500.00</b>		<b>2'676'699.50</b>	
<b>TOTALI</b>		<b>1'965'180.30</b>	<b>65.85 %</b>	<b>2'984'502.85</b>	<b>100.00 %</b>
<b>SALDO</b>		<b>1'019'322.55</b>	<b>34.15 %</b>		
<b>TOTALI A PAREGGIO</b>		<b>2'984'502.85</b>		<b>2'984'502.85</b>	



CONSUNTIVO SECONDO LA CLASSIFICAZIONE ISTITUZIONALE  
PER L'ANNO 2012

COMUNE GORDOLA	
Pagina	101

RICAPITOLAZIONE PER GENERE DI CONTO

CONTO	%	DESCRIZIONE DEL CONTO	CONSUNTIVO 2012	PREVENTIVO 2012
<b>5</b>	<b>100.00</b>	<b>USCITE PER INVESTIMENTI IN BENI AMMINISTRATIVI</b>	<b>1'935'680.30</b>	<b>4'660'200.00</b>
<b>50</b>	<b>91.80</b>	<b>Investimenti in beni amministrativi</b>	<b>1'776'940.30</b>	<b>4'330'000.00</b>
500	1.32	Terreni non edificati	25'541.55	100'000.00
501	60.28	OPERE DEL GENIO CIVILE	1'166'922.25	2'705'000.00
503	2.49	Costruzioni edili	48'177.20	770'000.00
505	20.99	Boschi	406'250.00	675'000.00
506	6.06	Mobilio, macchine, veicoli,	117'230.10	80'000.00
509	0.66	Altri investimenti in beni amministrativi	12'819.20	0.00
<b>56</b>	<b>2.59</b>	<b>Contributi propri</b>	<b>50'200.00</b>	<b>130'200.00</b>
561	2.59	Cantone	50'200.00	50'200.00
564	0.00	Imprese ad economia mista	0.00	80'000.00
<b>58</b>	<b>5.61</b>	<b>Altre uscite da attivare</b>	<b>108'540.00</b>	<b>200'000.00</b>
581	5.61	Uscite di pianificazione	108'540.00	200'000.00



CONSUNTIVO SECONDO LA CLASSIFICAZIONE ISTITUZIONALE  
PER L'ANNO 2012

COMUNE GORDOLA	
Pagina	102

RICAPITOLAZIONE PER GENERE DI CONTO

CONTO	%	DESCRIZIONE DEL CONTO	CONSUNTIVO 2012	PREVENTIVO 2012
<b>6</b>	<b>100.00</b>	<b>ENTRATE PER INVESTIMENTI IN BENI AMMINISTRATIVI</b>	<b>2'955'002.85</b>	<b>2'643'800.00</b>
<b>60</b>	<b>1.00</b>	<b>Trasferimento di beni amministrativi</b>	<b>29'500.00</b>	<b>0.00</b>
<b>61</b>	<b>1.10</b>	<b>Contributi ed indennità</b>	<b>32'392.85</b>	<b>315'000.00</b>
610	1.07	Contributi d'utilizzazione ed indennità per benefici	31'594.70	250'000.00
611	0.03	Contributi sostitutivi	798.15	65'000.00
<b>66</b>	<b>9.32</b>	<b>Contributi per investimenti propri</b>	<b>275'410.50</b>	<b>540'000.00</b>
660	4.64	Confederazione	137'245.50	0.00
661	4.68	Cantoni	138'165.00	540'000.00
<b>68</b>	<b>88.59</b>	<b>Riporto degli ammortamenti</b>	<b>2'617'699.50</b>	<b>1'788'800.00</b>
681	66.37	Beni amministrativi: ammortamenti ordinari	1'961'099.50	1'788'800.00
682	22.22	Beni amministrativi: ammortamenti supplementari	656'600.00	0.00



CONSUNTIVO SECONDO LA CLASSIFICAZIONE ISTITUZIONALE  
PER L'ANNO 2012

COMUNE GORDOLA	
Pagina	103

RICAPITOLAZIONE PER GENERE DI CONTO

CONTO	%	DESCRIZIONE DEL CONTO	CONSUNTIVO 2012	PREVENTIVO 2012
7	100.00	USCITE PER INVESTIMENTI IN BENI PATRIMONIALI	29'500.00	0.00
70	100.00	Investimenti in beni patrimoniali	29'500.00	0.00



CONSUNTIVO SECONDO LA CLASSIFICAZIONE ISTITUZIONALE  
PER L'ANNO 2012

<b>COMUNE GORDOLA</b>	
Pagina	104

RICAPITOLAZIONE PER GENERE DI CONTO

CONTO	%	DESCRIZIONE DEL CONTO	CONSUNTIVO 2012	PREVENTIVO 2012
8	100.00	ENTRATE PER INVESTIMENTI IN BENI PATRIMONIALI	29'500.00	0.00
80	100.00	Alienazioni o trasferimento di beni patrimoniali	29'500.00	0.00
800	100.00	Alienazione o vendita di beni patrimoniali	29'500.00	0.00





CONSUNTIVO SECONDO LA CLASSIFICAZIONE ISTITUZIONALE  
PER L'ANNO 2012

COMUNE GORDOLA	
Pagina	105

0	AMMINISTRAZIONE GENERALE	RIS. C.C.	IMPORTO VOTATO TOT.	CONSUNTIVO 2012		PREVENTIVO 2012
				USCITE	ENTRATE	
090	Diversi stabili amministrativi					
5	USCITE PER INVESTIMENTI IN BENI AMMINISTRATIVI					
503.00	Palazzo comunale		0.00	17'820.00		100'000.00
503.05	Manutenzione Centro Mercato Coperto		0.00	0.00		40'000.00
503.22	Acquisto ex Arsenale Militare		0.00	0.00		500'000.00
	<b>TOTALE ENTRATE</b>				<b>0.00</b>	<b>0.00</b>
	<b>TOTALE USCITE</b>			<b>17'820.00</b>		<b>640'000.00</b>
	<b>SALDO</b>				<b>17'820.00</b>	<b>640'000.00</b>



CONSUNTIVO SECONDO LA CLASSIFICAZIONE ISTITUZIONALE  
PER L'ANNO 2012

COMUNE GORDOLA	
Pagina	106

1	SICUREZZA PUBBLICA	RIS. C.C.	IMPORTO VOTATO TOT.	CONSUNTIVO 2012		PREVENTIVO 2012
				USCITE	ENTRATE	
140	Polizia del fuoco					
5	<b>USCITE PER INVESTIMENTI IN BENI AMMINISTRATIVI</b>					
501.93	Credito quadro idranti antincendio	30-11-2009	100'000.00	6'658.05		0.00
564.01	Partecipazione nuovo serbatoio Gordemo		0.00	0.00		80'000.00
	<b>TOTALE ENTRATE</b>				<b>0.00</b>	<b>0.00</b>
	<b>TOTALE USCITE</b>			<b>6'658.05</b>		<b>80'000.00</b>
	<b>SALDO</b>				<b>6'658.05</b>	<b>80'000.00</b>



CONSUNTIVO SECONDO LA CLASSIFICAZIONE ISTITUZIONALE  
PER L'ANNO 2012

COMUNE GORDOLA	
Pagina	107

2	EDUCAZIONE	RIS. C.C.	IMPORTO VOTATO TOT.	CONSUNTIVO 2012		PREVENTIVO 2012
				USCITE	ENTRATE	
200	Scuola dell'infanzia					
5	USCITE PER INVESTIMENTI IN BENI AMMINISTRATIVI					
503.17	Nuova sede scuola dell'infanzia e rifugi PCi	20-12-2004	5'600'000.00	26'457.60		0.00
	TOTALE ENTRATE				0.00	0.00
	TOTALE USCITE			26'457.60		0.00
	SALDO				26'457.60	0.00



CONSUNTIVO SECONDO LA CLASSIFICAZIONE ISTITUZIONALE  
PER L'ANNO 2012

COMUNE GORDOLA	
Pagina	108

2	EDUCAZIONE	RIS. C.C.	IMPORTO VOTATO TOT.	CONSUNTIVO 2012		PREVENTIVO 2012
				USCITE	ENTRATE	
210	Scuola elementare					
5	USCITE PER INVESTIMENTI IN BENI AMMINISTRATIVI					
503.12	Progettazione risanamento Centro Scolastico Burio		0.00	0.00		80'000.00
	<b>TOTALE ENTRATE</b>				<b>0.00</b>	<b>0.00</b>
	<b>TOTALE USCITE</b>			<b>0.00</b>		<b>80'000.00</b>
	<b>SALDO</b>				<b>0.00</b>	<b>80'000.00</b>



CONSUNTIVO SECONDO LA CLASSIFICAZIONE ISTITUZIONALE  
PER L'ANNO 2012

COMUNE GORDOLA	
Pagina	109

3	CULTURA E TEMPO LIBERO	RIS. C.C.	IMPORTO VOTATO TOT.	CONSUNTIVO 2012		PREVENTIVO 2012
				USCITE	ENTRATE	
330	Parco giochi e sentieri					
5	<b>USCITE PER INVESTIMENTI IN BENI AMMINISTRATIVI</b>					
500.02	Parco giochi Carcale (completazione)	02-05-2011	60'000.00	1'602.40		0.00
500.03	Parchi giochi comunali		0.00	0.00		65'000.00
6	<b>ENTRATE PER INVESTIMENTI IN BENI AMMINISTRATIVI</b>					
611.03	Prelievo contributi sostitutivi Parchi giochi				798.15	65'000.00
661.15	Sussidi cantonali parchi giochi Carcale (completaz.)				28'165.00	0.00
	<b>TOTALE ENTRATE</b>				<b>28'963.15</b>	<b>65'000.00</b>
	<b>TOTALE USCITE</b>			<b>1'602.40</b>		<b>65'000.00</b>
	<b>SALDO</b>			<b>27'360.75</b>		<b>0.00</b>



CONSUNTIVO SECONDO LA CLASSIFICAZIONE ISTITUZIONALE  
PER L'ANNO 2012

COMUNE GORDOLA	
Pagina	110

3	CULTURA E TEMPO LIBERO	RIS. C.C.	IMPORTO VOTATO TOT.	CONSUNTIVO 2012		PREVENTIVO 2012
				USCITE	ENTRATE	
340	Sport					
5	USCITE PER INVESTIMENTI IN BENI AMMINISTRATIVI					
503.21	Centro Sportivo Roviscaglie - spogliatoi		0.00	3'899.60		50'000.00
	TOTALE ENTRATE				0.00	0.00
	TOTALE USCITE			3'899.60		50'000.00
	SALDO				3'899.60	50'000.00



CONSUNTIVO SECONDO LA CLASSIFICAZIONE ISTITUZIONALE  
PER L'ANNO 2012

COMUNE GORDOLA	
Pagina	111

6	TRAFFICO	RIS. C.C.	IMPORTO VOTATO TOT.	CONSUNTIVO 2012		PREVENTIVO 2012
				USCITE	ENTRATE	
<b>620</b>	<b>Strade e posteggi</b>					
<b>5</b>	<b>USCITE PER INVESTIMENTI IN BENI AMMINISTRATIVI</b>					
500.20	Permuta terreno m. 684-486		0.00	0.00		35'000.00
500.21	Permuta terreno m. 686 RFD			23'939.15		0.00
501.20	Credito quadro manutenzione strade	29-03-2010	2'000'000.00	355'769.25		240'000.00
501.22	Moderazione Via Cantonale		0.00	0.00		0.00
501.23	Risanamento ponti condotta Verzasca SA	13-03-2012	160'000.00	0.00		50'000.00
501.24	Sistemazione Via C. Sportivo - Via Pentima		0.00	28'620.00		150'000.00
501.26	Creazione posteggi Zona Blu		0.00	0.00		60'000.00
501.27	Progetti definitivi Via al Fiume e Via Carcale		32'642.00	0.00		0.00
501.29	Moderazione Via Gaggiolo - percorso casa scuola		0.00	0.00		200'000.00
501.30	Moderazione Via V. Verzasca - percorso casa scuola		0.00	0.00		70'000.00
501.31	Moderazione Via dei Lupi - percorso casa scuola		0.00	0.00		0.00
501.33	Sistemazione stradale Via Passaroro	28-06-2011	450'000.00	0.00		310'000.00
501.34	Moderazione Via Gordemo - percorso casa scuola		0.00	11'000.00		0.00
501.37	Credito quadro acquisto scorpori terreno			10'732.50		0.00
501.54	Via al Fiume		0.00	0.00		25'000.00
501.55	Collegamento ZAI - Via C.Sportivo	24-10-2011	570'000.00	3'800.00		170'000.00
501.56	Anello stradale zona Al Roviscaglie	04-02-2002	2'760'000.00	0.00		0.00
501.74	Realizzazione posteggio Passaroro		0.00	0.00		120'000.00
501.85	Manutenz. straordinaria Via Caserma		0.00	270.00		0.00
501.88	Progettazione ponte FFS		0.00	24'012.70		30'000.00
501.89	Sistemazione Via Carcale	08-10-2012	660'000.00	0.00		35'000.00



CONSUNTIVO SECONDO LA CLASSIFICAZIONE ISTITUZIONALE  
PER L'ANNO 2012

COMUNE GORDOLA	
Pagina	112

6	TRAFFICO	RIS. C.C.	IMPORTO VOTATO TOT.	CONSUNTIVO 2012		PREVENTIVO 2012
				USCITE	ENTRATE	
<b>620</b>	<b>Strade e posteggi</b>					
<b>5</b>	<b>USCITE PER INVESTIMENTI IN BENI AMMINISTRATIVI</b>					
501.95	Rifacimento muro Via Montecucco		0.00	0.00		200'000.00
506.01	Acquisto veicoli	21-01-2008	80'000.00	0.00		80'000.00
506.03	Acquisto trattorino multifunzionale	28-02-2011	81'000.00	0.00		0.00
506.06	Sostit. parchimetri Municipio Cimitero Soleggio Motto		30'000.00	13'216.10		0.00
506.10	Acquisto veicolo multiuso	13-03-2012	120'000.00	104'014.00		0.00
561.00	Piano Viario Locarnese (PVL)	02-06-1997	509'500.00	50'200.00		50'200.00
<b>6</b>	<b>ENTRATE PER INVESTIMENTI IN BENI AMMINISTRATIVI</b>					
610.04	Contributi miglioria Via Centro Sportivo		0.00		13'071.90	0.00
610.05	Contributi miglioria anello ZAI		0.00		15'675.45	0.00
	<b>TOTALE ENTRATE</b>				<b>28'747.35</b>	<b>0.00</b>
	<b>TOTALE USCITE</b>			<b>625'573.70</b>		<b>1'825'200.00</b>
	<b>SALDO</b>				<b>596'826.35</b>	<b>1'825'200.00</b>





CONSUNTIVO SECONDO LA CLASSIFICAZIONE ISTITUZIONALE  
PER L'ANNO 2012

COMUNE GORDOLA	
Pagina	113

7	PROTEZIONE AMBIENTE E SISTEMAZIONE TERRITORIO	RIS. C.C.	IMPORTO VOTATO TOT.	CONSUNTIVO 2012		PREVENTIVO 2012
				USCITE	ENTRATE	
710	Fognature					
5	<b>USCITE PER INVESTIMENTI IN BENI AMMINISTRATIVI</b>					
501.11	Canalizzazione Via Passaroro (sostituzione tratto)	27-06-2011	75'000.00	0.00		70'000.00
501.14	Canalizzazione lotto 32 Campisci	18-12-1989	610'000.00	363'171.35		450'000.00
501.16	Canalizzazione Via al Fiume		0.00	0.00		70'000.00
501.28	Canalizzazione Via Carcale	08-10-2012	385'000.00	0.00		30'000.00
581.00	Piano generale smaltimento PGS	28-02-2005	587'000.00	108'540.00		200'000.00
6	<b>ENTRATE PER INVESTIMENTI IN BENI AMMINISTRATIVI</b>					
610.10	Contributi costruzione canalizzazione		0.00		2'847.35	250'000.00
661.00	Sussidi cantonali canalizzazioni		0.00		0.00	115'000.00
	<b>TOTALE ENTRATE</b>				<b>2'847.35</b>	<b>365'000.00</b>
	<b>TOTALE USCITE</b>			<b>471'711.35</b>		<b>820'000.00</b>
	<b>SALDO</b>				<b>468'864.00</b>	<b>455'000.00</b>



CONSUNTIVO SECONDO LA CLASSIFICAZIONE ISTITUZIONALE  
PER L'ANNO 2012

COMUNE GORDOLA	
Pagina	114

7	PROTEZIONE AMBIENTE E SISTEMAZIONE TERRITORIO	RIS. C.C.	IMPORTO VOTATO TOT.	CONSUNTIVO 2012		PREVENTIVO 2012
				USCITE	ENTRATE	
720	Nettezza pubblica					
5	USCITE PER INVESTIMENTI IN BENI AMMINISTRATIVI					
501.92	Centri raccolta gestione rifiuti		0.00	21'690.70		20'000.00
	<b>TOTALE ENTRATE</b>				<b>0.00</b>	<b>0.00</b>
	<b>TOTALE USCITE</b>			<b>21'690.70</b>		<b>20'000.00</b>
	<b>SALDO</b>				<b>21'690.70</b>	<b>20'000.00</b>



CONSUNTIVO SECONDO LA CLASSIFICAZIONE ISTITUZIONALE  
PER L'ANNO 2012

COMUNE GORDOLA	
Pagina	115

7	PROTEZIONE AMBIENTE E SISTEMAZIONE TERRITORIO	RIS. C.C.	IMPORTO VOTATO TOT.	CONSUNTIVO 2012		PREVENTIVO 2012
				USCITE	ENTRATE	
740	Cimitero					
5	USCITE PER INVESTIMENTI IN BENI AMMINISTRATIVI					
501.94	Spurgo e formazione loculi cimitero comunale	24-10-2011	370'000.00	325'147.70		360'000.00
	<b>TOTALE ENTRATE</b>				<b>0.00</b>	<b>0.00</b>
	<b>TOTALE USCITE</b>			<b>325'147.70</b>		<b>360'000.00</b>
	<b>SALDO</b>				<b>325'147.70</b>	<b>360'000.00</b>



CONSUNTIVO SECONDO LA CLASSIFICAZIONE ISTITUZIONALE  
PER L'ANNO 2012

COMUNE GORDOLA	
Pagina	116

7	PROTEZIONE AMBIENTE E SISTEMAZIONE TERRITORIO	RIS. C.C.	IMPORTO VOTATO TOT.	CONSUNTIVO 2012		PREVENTIVO 2012
				USCITE	ENTRATE	
750	Arginature					
5	USCITE PER INVESTIMENTI IN BENI AMMINISTRATIVI					
501.83	Rivalorizzazione alveo fiume Verzasca	09-02-2004	175'000.00	8'700.00		0.00
501.96	Messa in sicurezza riale Burio	27-06-2011	43'000.00	7'350.00		45'000.00
6	ENTRATE PER INVESTIMENTI IN BENI AMMINISTRATIVI					
610.01	Contributi miglioria danni alluvionali		0.00		0.00	0.00
	<b>TOTALE ENTRATE</b>				<b>0.00</b>	<b>0.00</b>
	<b>TOTALE USCITE</b>			<b>16'050.00</b>		<b>45'000.00</b>
	<b>SALDO</b>				<b>16'050.00</b>	<b>45'000.00</b>



CONSUNTIVO SECONDO LA CLASSIFICAZIONE ISTITUZIONALE  
PER L'ANNO 2012

COMUNE GORDOLA	
Pagina	117

7	PROTEZIONE AMBIENTE E SISTEMAZIONE TERRITORIO	RIS. C.C.	IMPORTO VOTATO TOT.	CONSUNTIVO 2012		PREVENTIVO 2012
				USCITE	ENTRATE	
790	Pianificazione del territorio					
5	<b>USCITE PER INVESTIMENTI IN BENI AMMINISTRATIVI</b>					
509.02	Varianti Piano Regolatore - credito quadro	28-01-2008	95'000.00	-3'840.50		0.00
509.03	Utilizzazione e azionamento mappale 758 RFD		40'000.00	16'659.70		0.00
	<b>TOTALE ENTRATE</b>				<b>0.00</b>	<b>0.00</b>
	<b>TOTALE USCITE</b>			<b>12'819.20</b>		<b>0.00</b>
	<b>SALDO</b>				<b>12'819.20</b>	<b>0.00</b>



CONSUNTIVO SECONDO LA CLASSIFICAZIONE ISTITUZIONALE  
PER L'ANNO 2012

COMUNE GORDOLA	
Pagina	118

8	ECONOMIA PUBBLICA	RIS. C.C.	IMPORTO VOTATO TOT.	CONSUNTIVO 2012		PREVENTIVO 2012
				USCITE	ENTRATE	
812	Foreste comunali					
5	<b>USCITE PER INVESTIMENTI IN BENI AMMINISTRATIVI</b>					
505.02	Progetto int. montagna sopra Gordola	18-06-2007	250'000.00	0.00		0.00
505.04	Bacino del Carcale - interventi selvicolturali		0.00	0.00		250'000.00
505.05	Risanamento forestale montagna sopra Gordola	28-02-2011	1'700'000.00	406'250.00		425'000.00
6	<b>ENTRATE PER INVESTIMENTI IN BENI AMMINISTRATIVI</b>					
660.04	Sussidi federali risanam. forestale montagna Gordola				117'245.50	0.00
660.05	Sussidi federali bosco protezione del Carcale				20'000.00	0.00
661.11	Sussidi cantonali bosco protezione del Carcale		0.00		0.00	175'000.00
661.12	Sussidi cantonali progetto forestale montagna Gordola				0.00	0.00
661.14	Sussidi cantonali risanam. for. montagna sopra Gordola				110'000.00	250'000.00
	<b>TOTALE ENTRATE</b>				<b>247'245.50</b>	<b>425'000.00</b>
	<b>TOTALE USCITE</b>			<b>406'250.00</b>		<b>675'000.00</b>
	<b>SALDO</b>				<b>159'004.50</b>	<b>250'000.00</b>



CONSUNTIVO SECONDO LA CLASSIFICAZIONE ISTITUZIONALE  
PER L'ANNO 2012

COMUNE GORDOLA	
Pagina	119

9	FINANZE E IMPOSTE	RIS. C.C.	IMPORTO VOTATO TOT.	CONSUNTIVO 2012		PREVENTIVO 2012
				USCITE	ENTRATE	
942	Immobili patrimoniali					
6	ENTRATE PER INVESTIMENTI IN BENI AMMINISTRATIVI					
601.00	Trasferimento beni amministrativi		0.00		29'500.00	0.00
7	USCITE PER INVESTIMENTI IN BENI PATRIMONIALI					
701.00	Trasferimento beni patrimoniali		0.00	29'500.00		0.00
8	ENTRATE PER INVESTIMENTI IN BENI PATRIMONIALI					
800.06	Vendita scorporo terreno m. 3273				29'500.00	0.00
	<b>TOTALE ENTRATE</b>				<b>59'000.00</b>	<b>0.00</b>
	<b>TOTALE USCITE</b>			<b>29'500.00</b>		<b>0.00</b>
	<b>SALDO</b>			<b>29'500.00</b>		<b>0.00</b>



CONSUNTIVO SECONDO LA CLASSIFICAZIONE ISTITUZIONALE  
PER L'ANNO 2012

COMUNE GORDOLA	
Pagina	120

9	FINANZE E IMPOSTE	RIS. C.C.	IMPORTO VOTATO TOT.	CONSUNTIVO 2012		PREVENTIVO 2012
				USCITE	ENTRATE	
990	Ammortamenti					
6	<b>ENTRATE PER INVESTIMENTI IN BENI AMMINISTRATIVI</b>					
681.00	Riporto ammortamenti ordinari beni ammin.				1'961'099.50	1'788'800.00
682.00	Riporto ammortamento supplementare beni ammin.				656'600.00	0.00
	<b>TOTALE ENTRATE</b>				<b>2'617'699.50</b>	<b>1'788'800.00</b>
	<b>TOTALE USCITE</b>			<b>0.00</b>		<b>0.00</b>
	<b>SALDO</b>			<b>2'617'699.50</b>		<b>-1'788'800.00</b>





CONSUNTIVO SECONDO LA CLASSIFICAZIONE ISTITUZIONALE  
PER L'ANNO 2012

COMUNE GORDOLA	
Pagina	121

	Amministrazione generale	Sicurezza pubblica	Educazione	Cultura e tempo libero	Salute pubblica	Previdenza sociale	Traffico	Ambiente e territorio	Economia pubblica	Finanze e imposte	TOTALE
Investimenti in beni amministrativi	17'820.00	6'658.05	26'457.60	5'502.00	0.00	0.00	575'373.70	738'878.95	406'250.00	0.00	1'776'940.30
Contributi propri	0.00	0.00	0.00	0.00	0.00	0.00	50'200.00	0.00	0.00	0.00	50'200.00
Altre uscite da attivare	0.00	0.00	0.00	0.00	0.00	0.00	0.00	108'540.00	0.00	0.00	108'540.00
<b>USCITE PER INVESTIMENTI IN BENI AMMINISTRATIVI</b>	<b>17'820.00</b>	<b>6'658.05</b>	<b>26'457.60</b>	<b>5'502.00</b>	<b>0.00</b>	<b>0.00</b>	<b>625'573.70</b>	<b>847'418.95</b>	<b>406'250.00</b>	<b>0.00</b>	<b>1'935'680.30</b>
Trasferimento di beni amministrativi	0.00	0.00	0.00	0.00	0.00	0.00	0.00	0.00	0.00	29'500.00	29'500.00
Contributi ed indennità	0.00	0.00	0.00	798.15	0.00	0.00	28'747.35	2'847.35	0.00	0.00	32'392.85
Contributi per investimenti propri	0.00	0.00	0.00	28'165.00	0.00	0.00	0.00	0.00	247'245.50	0.00	275'410.50
Riporto degli ammortamenti	0.00	0.00	0.00	0.00	0.00	0.00	0.00	0.00	0.00	2'617'699.50	2'617'699.50
<b>ENTRATE PER INVESTIMENTI IN BENI AMMINISTRATIVI</b>	<b>0.00</b>	<b>0.00</b>	<b>0.00</b>	<b>28'963.15</b>	<b>0.00</b>	<b>0.00</b>	<b>28'747.35</b>	<b>2'847.35</b>	<b>247'245.50</b>	<b>2'647'199.50</b>	<b>2'955'002.85</b>
Investimenti in beni patrimoniali	0.00	0.00	0.00	0.00	0.00	0.00	0.00	0.00	0.00	29'500.00	29'500.00
<b>USCITE PER INVESTIMENTI IN BENI PATRIMONIALI</b>	<b>0.00</b>	<b>0.00</b>	<b>0.00</b>	<b>0.00</b>	<b>0.00</b>	<b>0.00</b>	<b>0.00</b>	<b>0.00</b>	<b>0.00</b>	<b>29'500.00</b>	<b>29'500.00</b>
Alienazioni o trasferimento di beni patrimoniali	0.00	0.00	0.00	0.00	0.00	0.00	0.00	0.00	0.00	29'500.00	29'500.00
<b>ENTRATE PER INVESTIMENTI IN BENI PATRIMONIALI</b>	<b>0.00</b>	<b>0.00</b>	<b>0.00</b>	<b>0.00</b>	<b>0.00</b>	<b>0.00</b>	<b>0.00</b>	<b>0.00</b>	<b>0.00</b>	<b>29'500.00</b>	<b>29'500.00</b>
<b>MAGGIOR USCITA</b>	<b>17'820.00</b>	<b>6'658.05</b>	<b>26'457.60</b>	<b>-23'461.15</b>	<b>0.00</b>	<b>0.00</b>	<b>596'826.35</b>	<b>844'571.60</b>	<b>159'004.50</b>	<b>-2'647'199.50</b>	<b>-1'019'322.55</b>



CONSUNTIVO SECONDO LA CLASSIFICAZIONE ISTITUZIONALE  
PER L'ANNO 2012

COMUNE GORDOLA	
Pagina	122

	RIASSUNTO	CONSUNTIVO 2012	PREVENTIVO 2012
<b>CONTO DI GESTIONE CORRENTE</b>			
Uscite correnti	11'459'576.92		11'490'200.00
Ammortamenti amministrativi	2'617'699.50		1'788'800.00
Addebiti interni	20'000.80		17'300.00
Totale spese correnti		14'097'277.22	13'296'300.00
Entrate correnti	14'142'269.87		13'405'255.00
Accrediti interni	20'000.80		17'300.00
Totale ricavi correnti		14'162'270.67	13'422'555.00
<b>Avanzo d'esercizio</b>		<b>64'993.45</b>	126'255.00
<b>CONTO DEGLI INVESTIMENTI IN BENI AMMINISTRATIVI</b>			
Uscite per investimenti		1'935'680.30	4'660'200.00
Entrate per investimenti <i>(escluso il riporto degli ammortamenti 68*)</i>		337'303.35	855'000.00
Onere netto di investimento		1'598'376.95	3'805'200.00



CONSUNTIVO SECONDO LA CLASSIFICAZIONE ISTITUZIONALE  
PER L'ANNO 2012

COMUNE GORDOLA	
Pagina	123

	RIASSUNTO	CONSUNTIVO 2012	PREVENTIVO 2012
<b>CONTO DI CHIUSURA</b>			
Onere netto d'investimento		1'598'376.95	3'805'200.00
Ammortamenti amministrativi	2'617'699.50		1'788'800.00
Avanzo / disavanzo d'esercizio	64'993.45		126'255.00
Autofinanziamento		2'682'692.95	1'915'055.00
<b>Avanzo totale</b>		<b>1'084'316.00</b>	-1'890'145.00



**BILANCIO DI CHIUSURA  
AL 31-12-2012**

COMUNE GORDOLA	
Pagina	124

**RIASSUNTO DEL BILANCIO**

	C O N S U M T I V O	
	ATTIVO	PASSIVO
<b>RIASSUNTO DEL BILANCIO</b>		
BENI PATRIMONIALI	16'312'140.64	
BENI AMMINISTRATIVI	14'890'027.75	
FINANZIAMENTI SPECIALI	0.00	
ECCEDENZ A PASSIVA	0.00	
CAPITALE DI TERZI		25'955'142.52
FINANZIAMENTI SPECIALI		749'272.55
CAPITALE PROPRIO		4'432'759.87
<b>TOTALI</b>	<b>31'202'168.39</b>	<b>31'137'174.94</b>
<b>AVANZO D' ESERCIZIO</b>		<b>64'993.45</b>
<b>TOTALI A PAREGGIO</b>	<b>31'202'168.39</b>	<b>31'202'168.39</b>



**BILANCIO DI CHIUSURA  
AL 31-12-2012**

COMUNE GORDOLA	
Pagina	125

**RICAPITOLAZIONE PER GENERE DI CONTO**

Conto	Descrizione del conto	Importo	Var. %	Anno precedente
<b>1</b>	<b>ATTIVO</b>			
10	LIQUIDITA'	4'162'175.36	9.64	3'796'343.06
11	CREDITI	9'193'674.48	8.52	8'472'085.69
12	INVESTIMENTI IN BENI PATRIMONIALI	2'923'781.20	0.00	2'923'781.20
13	TRANSITORI ATTIVI	32'509.60	-33.40	48'815.00
14	INVESTIMENTI IN BENI AMMINISTRATIVI	14'048'926.75	-6.41	15'010'901.95
16	CONTRIBUTI PER INVESTIMENTI	670'401.00	-11.99	761'701.00
17	ALTRE USCITE ATTIVATE	170'700.00	27.48	133'900.00
19	ECCEDENZA ATTIVA	0.00		0.00
		<b>31'202'168.39</b>	<b>0.18</b>	<b>31'147'527.90</b>



**BILANCIO DI CHIUSURA  
AL 31-12-2012**

COMUNE GORDOLA	
Pagina	126

**RICAPITOLAZIONE PER GENERE DI CONTO**

Conto	Descrizione del conto	Importo	Var. %	Anno precedente
<b>2</b>	<b>PASSIVO</b>			
20	IMPEGNI CORRENTI	1'450'621.22	12.39	1'290'671.68
21	DEBITI A MEDIO TERMINE	0.00		0.00
22	DEBITI A MEDIO E A LUNGO TERMINE	24'027'200.00	-0.62	24'177'600.00
24	ACCANTONAMENTI	427'085.30	-19.64	531'483.45
25	TRANSITORI PASSIVI	50'236.00	346.90	11'240.90
28	IMPEGNI VERSO FINANZIAMENTI SPECIALI	749'272.55	6.47	703'772.00
29	CAPITALE PROPRIO	4'432'759.87	0.00	4'432'759.87
		<b>31'137'174.94</b>	<b>-0.03</b>	<b>31'147'527.90</b>



**BILANCIO DI CHIUSURA  
AL 31-12-2012**

COMUNE GORDOLA	
Pagina	127

Conto	Descrizione	S A L D O	Anno preced.	Var. %	Variaz. Netta
<b>A T T I V O</b>		<b>31'202'168.39</b>	<b>31'147'527.90</b>	<b>0.18</b>	<b>54'640.49</b>
<b>LIQUIDITA'</b>		<b>4'162'175.36</b>	<b>3'796'343.06</b>	<b>9.64</b>	<b>365'832.30</b>
<b>Casse</b>		<b>5'622.95</b>	<b>6'047.65</b>	<b>-7.02</b>	<b>-424.70</b>
100.00	Cassa comunale	5'622.95	6'047.65	-7.02	-424.70
<b>Conti correnti postali</b>		<b>1'797'905.66</b>	<b>1'402'718.86</b>	<b>28.17</b>	<b>395'186.80</b>
101.00	Conto corrente postale	794'555.86	397'977.96	99.65	396'577.90
101.10	Conto corrente postale (conto deposito)	1'003'349.80	1'004'740.90	-0.14	-1'391.10
<b>Banche</b>		<b>2'358'646.75</b>	<b>2'387'576.55</b>	<b>-1.21</b>	<b>-28'929.80</b>
102.00	Banca dello Stato	361'424.68	474'283.92	-23.80	-112'859.24
102.01	UBS SA	119'527.16	124'359.81	-3.89	-4'832.65
102.03	Credit Suisse	9'039.64	7'199.05	25.57	1'840.59
102.04	Banca Raiffeisen Gordola	366'014.65	279'822.14	30.80	86'192.51
102.20	Credit Suisse (conto risparmio)	502'640.62	501'911.63	0.15	728.99
102.21	Banca Raiffeisen (conto vincolato)	1'000'000.00	1'000'000.00	0.00	0.00
<b>CREDITI</b>		<b>9'193'674.48</b>	<b>8'472'085.69</b>	<b>8.52</b>	<b>721'588.79</b>
<b>Crediti in conto corrente</b>		<b>5'424'714.35</b>	<b>4'911'123.75</b>	<b>10.46</b>	<b>513'590.60</b>
111.01	Conto corrente AAP	2'124'714.35	1'611'123.75	31.88	513'590.60
111.04	Conto corrente AAP (prestito)	1'000'000.00	1'000'000.00	0.00	0.00
111.05	Conto corrente AAP (prestito)	1'000'000.00	1'000'000.00	0.00	0.00
111.06	Conto corrente AAP (prestito)	1'300'000.00	1'300'000.00	0.00	0.00
<b>Imposte da incassare</b>		<b>2'471'234.20</b>	<b>2'107'044.29</b>	<b>17.28</b>	<b>364'189.91</b>
112.25	Imposte esercizio 2005	0.00	3'777.14	-100.00	-3'777.14
112.26	Imposte esercizio 2006	4'693.65	37'671.75	-87.54	-32'978.10
112.27	Imposte esercizio 2007	3'606.71	27'136.11	-86.71	-23'529.40
112.28	Imposte esercizio 2008	10'236.09	117'697.09	-91.30	-107'461.00
112.29	Imposte esercizio 2009	53'509.85	57'981.35	-7.71	-4'471.50
112.30	Imposte esercizio 2010	77'873.65	397'013.30	-80.39	-319'139.65
112.31	Imposte comunali 2011	536'957.60	1'465'767.55	-63.37	-928'809.95
112.32	Imposte comunali 2012	1'784'356.65	0.00	999.99	1'784'356.65
<b>Debitori diversi</b>		<b>1'287'123.48</b>	<b>1'439'939.90</b>	<b>-10.61</b>	<b>-152'816.42</b>
115.00	Debitori tasse	841'765.22	813'578.55	3.46	28'186.67
115.01	Contributi costruzione o migl.	202'176.90	287'676.00	-29.72	-85'499.10
115.02	Debitore imposta preventiva	5'957.98	10'385.72	-42.63	-4'427.74
115.03	Debitori diversi	237'223.38	328'299.63	-27.74	-91'076.25



**BILANCIO DI CHIUSURA  
AL 31-12-2012**

COMUNE GORDOLA	
Pagina	128

Conto	Descrizione	SALDO	Anno preced.	Var. %	Variaz. Netta
	<b>Altri crediti</b>	<b>10'602.45</b>	<b>13'977.75</b>	<b>-24.15</b>	<b>-3'375.30</b>
119.30	IVA precedente serv. rifiuti	4'462.75	8'844.10	-49.54	-4'381.35
119.31	IVA precedente servizio canalizzazioni	6'139.70	5'133.65	19.60	1'006.05
	<b>INVESTIMENTI IN BENI PATRIMONIALI</b>	<b>2'923'781.20</b>	<b>2'923'781.20</b>	<b>0.00</b>	<b>0.00</b>
	<b>Immobili</b>	<b>2'923'781.20</b>	<b>2'923'781.20</b>	<b>0.00</b>	<b>0.00</b>
123.00	Terreni e boschi senza utilizz	2'992.20	2'992.20	0.00	0.00
123.01	Terreno Dunedo m. 2401	507'655.00	507'655.00	0.00	0.00
123.03	Terreno Tratto di Fondo m. 340	2'400'000.00	2'400'000.00	0.00	0.00
123.05	Terreno Via dei Lupi m. 2548	13'133.00	13'133.00	0.00	0.00
123.06	Stabile ex UBS mapp. 1000	1.00	1.00	0.00	0.00
	<b>TRANSITORI ATTIVI</b>	<b>32'509.60</b>	<b>48'815.00</b>	<b>-33.40</b>	<b>-16'305.40</b>
	<b>Altri transitori attivi</b>	<b>32'509.60</b>	<b>48'815.00</b>	<b>-33.40</b>	<b>-16'305.40</b>
139.00	Transitori attivi	32'509.60	48'815.00	-33.40	-16'305.40
	<b>INVESTIMENTI IN BENI AMMINISTRATIVI</b>	<b>14'048'926.75</b>	<b>15'010'901.95</b>	<b>-6.41</b>	<b>-961'975.20</b>
	<b>Terreni non edificati</b>	<b>44'234.60</b>	<b>71'595.35</b>	<b>-38.22</b>	<b>-27'360.75</b>
140.03	Area di svago Gaggiolo-Monda	44'233.60	44'233.60	0.00	0.00
140.04	Parchi giochi comunali	1.00	27'361.75	-100.00	-27'360.75
	<b>Opere del genio civile</b>	<b>8'431'589.15</b>	<b>8'670'102.60</b>	<b>-2.75</b>	<b>-238'513.45</b>
141.00	Cimitero	487'200.00	257'800.00	88.98	229'400.00
141.05	Messa in sicurezza terreno m. 1553 S.Fenduto	11'500.00	13'900.00	-17.27	-2'400.00
141.09	Idranti antincendio	24'200.00	25'300.00	-4.35	-1'100.00
141.10	Via Soleggio	8'400.00	10'200.00	-17.65	-1'800.00
141.11	Via Montecuccio	18'100.00	21'800.00	-16.97	-3'700.00
141.12	Via Gordemo (Bosco)	30'000.00	36'000.00	-16.67	-6'000.00
141.13	Via Gordemo (Locososte)	23'600.00	28'300.00	-16.61	-4'700.00
141.14	Via Scuole, Barazzo, Misocco	189'000.00	226'200.00	-16.45	-37'200.00
141.15	Strada al Boiso-Sottop.Pentima	108'600.00	130'000.00	-16.46	-21'400.00
141.16	Strade diverse	1'578'900.00	1'511'100.00	4.49	67'800.00
141.17	Via Pentima	176'700.00	182'900.00	-3.39	-6'200.00
141.18	Via Centro Sportivo	1'339'900.00	1'592'000.00	-15.84	-252'100.00
141.19	Via St. Maria	43'100.00	47'800.00	-9.83	-4'700.00
141.20	Sottopassaggio Carcale	6'400.00	7'800.00	-17.95	-1'400.00
141.21	Posteggio Campisci	43'200.00	51'800.00	-16.60	-8'600.00
141.22	Posteggio Soleggio	64'000.00	76'700.00	-16.56	-12'700.00





**BILANCIO DI CHIUSURA  
AL 31-12-2012**

COMUNE GORDOLA	
Pagina	129

Conto	Descrizione	SALDO	Anno preced.	Var.%	Variaz. Netta
141.23	Posteggio Cimitero	25'300.00	30'400.00	-16.78	-5'100.00
141.24	Sentieri ammortizzati	17'900.00	21'500.00	-16.74	-3'600.00
141.25	Altre strade e posteggi ammort.	35'700.00	72'300.00	-50.62	-36'600.00
141.26	Cortili e piazze ammort.	2'200.00	2'800.00	-21.43	-600.00
141.27	Posteggio al Carcale	2'000.00	2'500.00	-20.00	-500.00
141.28	Sentiero Pentima	11'100.00	13'400.00	-17.16	-2'300.00
141.29	Posteggio al Motto	205'000.00	245'300.00	-16.43	-40'300.00
141.30	Strada Via Gerre-Via Brere	814'300.00	989'800.00	-17.73	-175'500.00
141.31	Rongia p. 1268 (posteggio)	6'400.00	7'800.00	-17.95	-1'400.00
141.32	Strade Nucleo Rongia	13'500.00	16'300.00	-17.18	-2'800.00
141.33	Posteggio Scalate Sopra	4'100.00	5'000.00	-18.00	-900.00
141.34	Posteggio Scalate Sotto	26'100.00	31'300.00	-16.61	-5'200.00
141.35	Strada Via Oratorio	32'800.00	39'400.00	-16.75	-6'600.00
141.36	Passerella fiume Verzasca	252'800.00	302'500.00	-16.43	-49'700.00
141.37	Via al Fiume	16'900.00	20'300.00	-16.75	-3'400.00
141.38	Via Carcale	11'700.00	14'100.00	-17.02	-2'400.00
141.40	Canalizzazione l. 1-2-3-4	1.00	1.00	0.00	0.00
141.41	Canalizzazione lotto 5	1.00	1.00	0.00	0.00
141.42	Canalizzazione lotto 6	1.00	1.00	0.00	0.00
141.43	Canalizzazione lotto 7-8-9-10-11	1.00	1.00	0.00	0.00
141.44	Canalizzazione lotto 12	1.00	1.00	0.00	0.00
141.45	Canalizzazione lotto 13	1.00	1.00	0.00	0.00
141.46	Canalizzazione lotto 14	1.00	1.00	0.00	0.00
141.47	Canalizzazione lotto 15	1.00	1.00	0.00	0.00
141.48	Canalizzazione lotto 16	1.00	1.00	0.00	0.00
141.49	Canalizzazione lotto 17	1.00	1.00	0.00	0.00
141.50	Canalizzazione lotto 18	1.00	1.00	0.00	0.00
141.51	Canalizzazione lotto 19	1.00	1.00	0.00	0.00
141.52	Canalizzazione lotto 20	1.00	1.00	0.00	0.00
141.53	Canalizzazione lotto 21	1.00	1.00	0.00	0.00
141.54	Canalizzazione lotto 22	1.00	1.00	0.00	0.00
141.55	Canalizzazione lotto 23	1.00	1.00	0.00	0.00
141.56	Canalizzazione lotto 24	1.00	1.00	0.00	0.00
141.57	Canalizzazione lotto 25	12'740.00	14'155.00	-10.00	-1'415.00
141.58	Canalizzazione lotto 26	11'456.00	13'092.00	-12.50	-1'636.00
141.59	Canalizzazione lotto 27	7'064.00	8'073.00	-12.50	-1'009.00
141.60	Canalizzazione lotto 28	58'864.00	67'273.00	-12.50	-8'409.00



**BILANCIO DI CHIUSURA  
AL 31-12-2012**

COMUNE GORDOLA	
Pagina	130

Conto	Descrizione	SALDO	Anno preced.	Var. %	Variaz. Netta
141.61	Canalizzazione lotto 29	312'427.60	331'954.40	-5.88	-19'526.80
141.62	Canalizzazione lotto 30	1'440.00	1'680.00	-14.29	-240.00
141.63	Canalizzazione lotto 31	13'000.00	14'625.00	-11.11	-1'625.00
141.64	Canalizzazione lotto 32	412'929.10	52'178.75	691.37	360'750.35
141.65	Canalizzazione lotto 33	46'136.00	51'902.00	-11.11	-5'766.00
141.66	Canalizzazione lotto 34	96'436.00	105'202.00	-8.33	-8'766.00
141.67	Canalizzazione lotto 35	28'240.00	30'005.00	-5.88	-1'765.00
141.68	Canalizzazione lotto 36	21'948.00	24'386.00	-10.00	-2'438.00
141.69	Canalizzazione lotto 37	52'876.00	57'282.00	-7.69	-4'406.00
141.70	Canalizzazione lotto 38	42'109.80	44'273.80	-4.89	-2'164.00
141.72	Canalizzazione lotto 40	75'433.20	78'861.80	-4.35	-3'428.60
141.73	Canalizzazione lotto 41	507'633.65	529'704.10	-4.17	-22'070.45
141.75	Canalizzazione lotto 43 C. Sportivo	395'764.45	412'255.30	-4.00	-16'490.85
141.76	Canalizzazione lotto 44 S. Gottardo	147'405.70	153'813.80	-4.17	-6'408.10
141.77	Canalizzazione Via al Fiume	15'080.80	15'080.80	0.00	0.00
141.78	Canalizzazione Via Carcale	13'787.85	13'787.85	0.00	0.00
141.90	Ripristino danni alluvionali	489'900.00	586'100.00	-16.41	-96'200.00
141.91	Alveo Fiume Verzasca	25'800.00	22'300.00	15.70	3'500.00
141.92	Riale Burio	12'500.00	7'800.00	60.26	4'700.00
	<b>Costruzioni edili</b>	<b>5'270'800.00</b>	<b>6'117'700.00</b>	<b>-13.84</b>	<b>-846'900.00</b>
143.00	Palazzo Scolastico	761'800.00	891'000.00	-14.50	-129'200.00
143.01	Palazzo comunale	329'400.00	367'600.00	-10.39	-38'200.00
143.02	Centro Mercato Coperto	232'200.00	271'700.00	-14.54	-39'500.00
143.03	Servizi al Carcale	22'800.00	26'800.00	-14.93	-4'000.00
143.04	Scuola Infanzia Campisci	2'887'800.00	3'351'200.00	-13.83	-463'400.00
143.05	Centro Sportivo	38'200.00	41'000.00	-6.83	-2'800.00
143.06	Campo da calcio	165'100.00	193'200.00	-14.54	-28'100.00
143.07	Monda m. 642-643 (AP/EP)	467'400.00	546'700.00	-14.51	-79'300.00
143.10	Altre costruzioni, magazzini	19'000.00	22'400.00	-15.18	-3'400.00
143.20	St. Antonio m.2540-2544-2580	347'100.00	406'100.00	-14.53	-59'000.00
	<b>Boschi</b>	<b>161'400.00</b>	<b>20'401.00</b>	<b>691.14</b>	<b>140'999.00</b>
145.00	Risanamento castanile	161'000.00	1.00		160'999.00
145.01	Bosco di protezione del Carcale	400.00	20'400.00	-98.04	-20'000.00
	<b>Mobili, macchine, veicoli, attrezzat. e installazioni</b>	<b>135'701.00</b>	<b>121'701.00</b>	<b>11.50</b>	<b>14'000.00</b>
146.00	Mobilio	600.00	1'300.00	-53.85	-700.00
146.01	Elaboratore HW	1.00	1.00	0.00	0.00



**BILANCIO DI CHIUSURA  
AL 31-12-2012**

COMUNE GORDOLA	
Pagina	131

Conto	Descrizione	SALDO	Anno preced.	Var.%	Variaz. Netta
146.02	Elaboratore SW	1'600.00	2'900.00	-44.83	-1'300.00
146.03	Autoveicoli	104'700.00	79'900.00	31.04	24'800.00
146.04	Attrezzature	23'300.00	27'900.00	-16.49	-4'600.00
146.05	Programma rinnovamento catastale	5'500.00	9'700.00	-43.30	-4'200.00
	<b>Altri investimenti in beni amministrativi</b>	<b>5'202.00</b>	<b>9'402.00</b>	<b>-44.67</b>	<b>-4'200.00</b>
149.00	Restauro orologio campanile	1.00	1.00	0.00	0.00
149.01	Azioni Cardada Impianti Turist	1'200.00	2'200.00	-45.45	-1'000.00
149.02	Azioni Centro Turistico Grossalp	1.00	1.00	0.00	0.00
149.03	Azioni Centro Balneare Regionale SA	4'000.00	7'200.00	-44.44	-3'200.00
	<b>CONTRIBUTI PER INVESTIMENTI</b>	<b>670'401.00</b>	<b>761'701.00</b>	<b>-11.99</b>	<b>-91'300.00</b>
	<b>Cantoni</b>	<b>393'600.00</b>	<b>426'400.00</b>	<b>-7.69</b>	<b>-32'800.00</b>
161.00	Contributi al Cantone	82'000.00	99'400.00	-17.51	-17'400.00
161.01	Contributi al PVL	311'600.00	327'000.00	-4.71	-15'400.00
	<b>Comuni e consorzi comunali</b>	<b>276'800.00</b>	<b>335'300.00</b>	<b>-17.45</b>	<b>-58'500.00</b>
162.01	Contributi Consorzio Depurazione Acque Locarno	12'900.00	15'700.00	-17.83	-2'800.00
162.02	Contributo acquisto organo	3'200.00	4'000.00	-20.00	-800.00
162.03	Contributo soprapasso FSS	29'400.00	35'700.00	-17.65	-6'300.00
162.04	Contributo Consorzio Depurazione Acque Verbanò	231'300.00	279'900.00	-17.36	-48'600.00
	<b>Economie private</b>	<b>1.00</b>	<b>1.00</b>	<b>0.00</b>	<b>0.00</b>
166.00	Sussidi copertura tetti piode	1.00	1.00	0.00	0.00
	<b>ALTRE USCITE ATTIVATE</b>	<b>170'700.00</b>	<b>133'900.00</b>	<b>27.48</b>	<b>36'800.00</b>
	<b>Uscite di pianificazione</b>	<b>92'600.00</b>	<b>58'100.00</b>	<b>59.38</b>	<b>34'500.00</b>
171.01	Revisione Piano Regolatore	13'200.00	27'200.00	-51.47	-14'000.00
171.02	Piano Generale Smaltimento Acque	79'400.00	30'900.00	156.96	48'500.00
	<b>Altre uscite attivate</b>	<b>78'100.00</b>	<b>75'800.00</b>	<b>3.03</b>	<b>2'300.00</b>
179.00	Altre uscite attivate	30'700.00	37'600.00	-18.35	-6'900.00
179.01	Centro raccolta rifiuti	13'100.00	1'500.00	773.33	11'600.00
179.02	Contributo compenso agricolo	8'800.00	15'600.00	-43.59	-6'800.00
179.03	Pensiline fermate bus	22'600.00	15'900.00	42.14	6'700.00
179.04	Sito Web Comune di Gordola	2'900.00	5'200.00	-44.23	-2'300.00



**BILANCIO DI CHIUSURA  
AL 31-12-2012**

COMUNE GORDOLA	
Pagina	132

Conto	Descrizione	SALDO	Anno preced.	Var.%	Variaz. Netta
<b>PASSIVO</b>		<b>31'137'174.94</b>	<b>31'147'527.90</b>	<b>-0.03</b>	<b>-10'352.96</b>
<b>IMPEGNI CORRENTI</b>		<b>1'450'621.22</b>	<b>1'290'671.68</b>	<b>12.39</b>	<b>159'949.54</b>
<b>Creditori</b>		<b>1'383'801.50</b>	<b>1'135'711.84</b>	<b>21.84</b>	<b>248'089.66</b>
200.02	Assicuraz. infortuni e malatt.	1'687.65	3'077.00	-45.15	-1'389.35
200.03	Creditori diversi	546'939.27	320'382.87	70.71	226'556.40
200.04	Creditori pagamenti	835'174.58	812'251.97	2.82	22'922.61
<b>Indennizzi a enti pubblici</b>		<b>37'995.95</b>	<b>118'165.90</b>	<b>-67.85</b>	<b>-80'169.95</b>
203.00	Partecipazione a consorzi	37'995.95	118'165.90	-67.85	-80'169.95
<b>Altri impegni correnti</b>		<b>28'823.77</b>	<b>36'793.94</b>	<b>-21.66</b>	<b>-7'970.17</b>
209.30	Creditore IVA servizio rifiuti	19'729.47	23'431.74	-15.80	-3'702.27
209.31	Creditori IVA servizio canalizzazioni	9'094.30	13'362.20	-31.94	-4'267.90
<b>DEBITI A MEDIO E A LUNGO TERMINE</b>		<b>24'027'200.00</b>	<b>24'177'600.00</b>	<b>-0.62</b>	<b>-150'400.00</b>
<b>Riconoscimenti di debito</b>		<b>23'850'000.00</b>	<b>23'990'000.00</b>	<b>-0.58</b>	<b>-140'000.00</b>
221.13	Prestito BSI (ex Banca Gottardo)	2'000'000.00	2'000'000.00	0.00	0.00
221.14	Prestito UBS SA	950'000.00	1'000'000.00	-5.00	-50'000.00
221.15	Prestito UBS SA	900'000.00	990'000.00	-9.09	-90'000.00
221.16	Prestito UBS SA	6'000'000.00	6'000'000.00	0.00	0.00
221.19	Prestito Banca dello Stato	2'500'000.00	2'500'000.00	0.00	0.00
221.21	Prestito Raiffeisen	4'000'000.00	4'000'000.00	0.00	0.00
221.22	Prestito Banca dello Stato	2'500'000.00	2'500'000.00	0.00	0.00
221.23	Prestito Banca dello Stato	2'500'000.00	2'500'000.00	0.00	0.00
221.24	Prestito Banca dello Stato	2'500'000.00	2'500'000.00	0.00	0.00
<b>Altri debiti a medio e a lungo termine</b>		<b>177'200.00</b>	<b>187'600.00</b>	<b>-5.54</b>	<b>-10'400.00</b>
229.00	Prestito LIM Confederazione - Passerella	177'200.00	187'600.00	-5.54	-10'400.00
<b>ACCANTONAMENTI</b>		<b>427'085.30</b>	<b>531'483.45</b>	<b>-19.64</b>	<b>-104'398.15</b>
<b>ACANTONAMENTI</b>		<b>51'000.00</b>	<b>51'000.00</b>	<b>0.00</b>	<b>0.00</b>
240.20	Accantonamento contributo Verzasca SA 50 anni attività	51'000.00	51'000.00	0.00	0.00
<b>Conto degli investimenti</b>		<b>376'085.30</b>	<b>480'483.45</b>	<b>-21.73</b>	<b>-104'398.15</b>
241.00	Anticipi contributi canalizzaz	326'085.30	323'237.95	0.88	2'847.35
241.01	Anticipi sussidi Risan. forest. montagna sopra Gordola	0.00	157'245.50	-100.00	-157'245.50
241.02	Anticipi sussidi TI Bosco protezione del Carcale	50'000.00	0.00	999.99	50'000.00
<b>TRANSITORI PASSIVI</b>		<b>50'236.00</b>	<b>11'240.90</b>	<b>346.90</b>	<b>38'995.10</b>



**BILANCIO DI CHIUSURA  
AL 31-12-2012**

COMUNE GORDOLA	
Pagina	133

Conto	Descrizione	SALDO	Anno preced.	Var.%	Variaz. Netta
	<b>Altri transitori passivi</b>	<b>50'236.00</b>	<b>11'240.90</b>	<b>346.90</b>	<b>38'995.10</b>
259.00	Transitori passivi	50'236.00	11'240.90	346.90	38'995.10
	<b>IMPEGNI VERSO FINANZIAMENTI SPECIALI</b>	<b>749'272.55</b>	<b>703'772.00</b>	<b>6.47</b>	<b>45'500.55</b>
	<b>Accantonamenti per manut. straordinaria canalizzazioni</b>	<b>359'253.80</b>	<b>358'875.10</b>	<b>0.11</b>	<b>378.70</b>
280.00	Fondo vincolato canalizzazioni	359'253.80	358'875.10	0.11	378.70
	<b>Contributi sostitutivi per aree verdi e di svago</b>	<b>101'479.25</b>	<b>79'277.40</b>	<b>28.01</b>	<b>22'201.85</b>
281.00	Fondo vincolato aree svago	101'479.25	79'277.40	28.01	22'201.85
	<b>Contributi sostitutivi per posteggi</b>	<b>176'000.00</b>	<b>162'000.00</b>	<b>8.64</b>	<b>14'000.00</b>
282.00	Fondo vincolato posteggi	176'000.00	162'000.00	8.64	14'000.00
	<b>Contributi sostitutivi per rifugi</b>	<b>112'539.50</b>	<b>103'619.50</b>	<b>8.61</b>	<b>8'920.00</b>
283.00	Fondo vincolato rifugi PC	112'539.50	103'619.50	8.61	8'920.00
	<b>CAPITALE PROPRIO</b>	<b>4'432'759.87</b>	<b>4'432'759.87</b>	<b>0.00</b>	<b>0.00</b>
	<b>Avanzi d'esercizio accumulati di anni precedenti</b>	<b>4'432'759.87</b>	<b>4'057'129.92</b>	<b>9.26</b>	<b>375'629.95</b>
290.01	Cumulo avanzi eserc. preced.	4'432'759.87	4'057'129.92	9.26	375'629.95
	<b>Avanzo d'esercizio dell'anno di gestione</b>	<b>0.00</b>	<b>375'629.95</b>	<b>-100.00</b>	<b>-375'629.95</b>
291.00	Avanzo d'esercizio anno gestione	0.00	375'629.95	-100.00	-375'629.95

**BENI AMMINISTRATIVI**
**AMMORTAMENTO ORDINARIO**

comune di gordola - ufficio finanze

descrizione	valore iniziale di investimento	01.01.2012	investimenti 2012	valore contabile dopo investimenti	trasferimento da costi strade	prelievo da fondi vincolati	trasferimento beni patrimon.	sussidi cantonal sussidi federali	contributi di miglioria	valore prima ammortamenti	tasso applicato	ammortamenti ordinari	31.12.2012
terreni aree di svago		71'595.35	1'602.40	73'197.75		798.15		28'165.00		44'234.60	0.00%	0.00	44'234.60
idranti antincendio		25'300.00	6'658.05	31'958.05						31'958.05	20.00%	6'458.05	25'500.00
strade e posteggi		5'751'200.00	434'204.45	6'185'404.45			29'500.00		28'747.35	6'127'157.10	12.00%	736'757.10	5'390'400.00
torrenti		616'200.00	16'050.00	632'250.00						632'250.00	12.00%	76'150.00	556'100.00
cimitero		257'800.00	325'147.70	582'947.70						582'947.70	12.00%	70'047.70	512'900.00
costruzioni edili		6'117'700.00	48'177.20	6'165'877.20						6'165'877.20	10.00%	617'177.20	5'548'700.00
boschi		20'401.00	406'250.00	426'651.00				247'245.50		179'405.50	10.00%	18'005.50	161'400.00
mobili,macchine ,attr.		121'701.00	117'230.10	238'931.10						238'931.10	40.00%	95'830.10	143'101.00
sussidi copert. tetti		1.00	0.00	1.00						1.00	40.00%	0.00	1.00
contributi a consorzi		761'700.00	50'200.00	811'900.00						811'900.00	13.00%	105'900.00	706'000.00
pianificazione		58'100.00	104'699.50	162'799.50						162'799.50	40.00%	65'299.50	97'500.00
invest. diversi		85'202.00	62'289.55	147'491.55						147'491.55	40.00%	59'489.55	88'002.00
<b>TOTALI</b>		<b>13'886'900.35</b>	<b>1'572'508.95</b>	<b>15'459'409.30</b>	<b>0.00</b>	<b>798.15</b>	<b>29'500.00</b>	<b>275'410.50</b>	<b>28'747.35</b>	<b>15'124'953.30</b>		<b>1'851'114.70</b>	<b>13'273'838.60</b>

ammortamento medio sui beni amministrativi:  
(senza canalizzazioni)

al 01.01.2012: 13.33%

al 31.12.2012: 13.95%

canalizzazioni	3'465'304.95	2'019'602.60	363'171.35	2'382'773.95						2'382'773.95		109'984.80	2'272'789.15
<b>TOTALI</b>		<b>15'906'502.95</b>	<b>1'935'680.30</b>	<b>17'842'183.25</b>	<b>0.00</b>	<b>798.15</b>	<b>29'500.00</b>	<b>275'410.50</b>	<b>28'747.35</b>	<b>17'507'727.25</b>		<b>1'961'099.50</b>	<b>15'546'627.75</b>

ammortamento medio sui beni amministrativi:  
(compreso canalizzazioni)

al 01.01.2012: 12.33%

al 31.12.2012: 12.61%

totale entrate per sussidi e contributi di miglioria	304'157.85
contributi costruzione canalizzazioni	2'847.35
prelievo da fondi vincolati	798.15
trasferimento a beni patrimoniali	29'500.00
<b>totale entrate per investimenti</b>	<b>337'303.35</b>

**BENI PATRIMONIALI**

descrizione		01.01.2012	investimenti 2012	trasferimento da beni ammin.	trasferimento a beni ammin.	vendita terreni	ammortamenti	31.12.2012
boschi		2'992.20						2'992.20
terreni non edificati		2'920'788.00		29'500.00		29'500.00		2'920'788.00
immobili patrimoniali		1.00						1.00
<b>TOTALI</b>		<b>2'923'781.20</b>	<b>0.00</b>	<b>29'500.00</b>	<b>0.00</b>	<b>29'500.00</b>	<b>0.00</b>	<b>2'923'781.20</b>

**BENI AMMINISTRATIVI**
**AMMORTAMENTO SUPPLEMENTARE**

Comune di Gordola

descrizione	valore iniziale di investimento	valore a bilancio 01.01.2012	investimenti netti 2012	valore contabile dopo investimenti	aliquota ammortamento ordinario	ammortamento ordinario 2012	valore a bilancio intermedio	aliquota ammortamento supplementare	ammortamento supplementare 2012	valore a bilancio 31.12.2012	tasso complessivo applicato
terreni aree di svago		71'595.35	-27'360.75	44'234.60	0.00%	0.00	44'234.60	0.00%	0.00	44'234.60	0.00%
idranti antincendio		25'300.00	6'658.05	31'958.05	20.00%	6'458.05	25'500.00	5.00%	1'300.00	24'200.00	25.00%
strade e posteggi		5'751'200.00	375'957.10	6'127'157.10	12.00%	736'757.10	5'390'400.00	5.00%	271'200.00	5'119'200.00	17.00%
torrenti		616'200.00	16'050.00	632'250.00	12.00%	76'150.00	556'100.00	5.00%	27'900.00	528'200.00	17.00%
cimitero		257'800.00	325'147.70	582'947.70	12.00%	70'047.70	512'900.00	5.00%	25'700.00	487'200.00	17.00%
costruzioni edili		6'117'700.00	48'177.20	6'165'877.20	10.00%	617'177.20	5'548'700.00	5.00%	277'900.00	5'270'800.00	15.00%
boschi		20'401.00	159'004.50	179'405.50	10.00%	18'005.50	161'400.00	0.00%	0.00	161'400.00	10.00%
mobili,macchine ,attr.		121'701.00	117'230.10	238'931.10	40.00%	95'830.10	143'101.00	5.00%	7'400.00	135'701.00	45.00%
sussidi copert. tetti		1.00	0.00	1.00	40.00%	0.00	1.00	5.00%	0.00	1.00	45.00%
contributi a consorzi		761'700.00	50'200.00	811'900.00	13.00%	105'900.00	706'000.00	5.00%	35'600.00	670'400.00	18.00%
pianificazione		58'100.00	104'699.50	162'799.50	40.00%	65'299.50	97'500.00	5.00%	4'900.00	92'600.00	45.00%
invest. diversi		85'202.00	62'289.55	147'491.55	40.00%	59'489.55	88'002.00	5.00%	4'700.00	83'302.00	45.00%
<b>TOTALI</b>		<b>13'886'900.35</b>	<b>1'238'052.95</b>	<b>15'124'953.30</b>		<b>1'851'114.70</b>	<b>13'273'838.60</b>		<b>656'600.00</b>	<b>12'617'238.60</b>	
<b>ammortamento medio sui beni amministrativi (escluso canalizzazioni):</b>						<b>al 01.01.2012:</b>	<b>18.06%</b>		<b>al 31.12.2012:</b>	<b>19.88%</b>	
canalizzazioni	3'465'304.95	2'019'602.60	363'171.35	2'382'773.95		109'984.80	2'272'789.15		0.00	2'272'789.15	
<b>TOTALI</b>		<b>15'906'502.95</b>	<b>1'601'224.30</b>	<b>17'507'727.25</b>	<b>0.00</b>	<b>1'961'099.50</b>	<b>15'546'627.75</b>	<b>0.00</b>	<b>656'600.00</b>	<b>14'890'027.75</b>	
<b>ammortamento medio sui beni amministrativi (compreso canalizzazioni):</b>						<b>al 01.01.2012:</b>	<b>16.46%</b>		<b>al 31.12.2012:</b>	<b>17.58%</b>	

**TABELLA DEI PRESTITI AL 31 DICEMBRE 2012**

comune di gordola - ufficio finanze

	<b>SALDO 1.1.2012</b>	<b>TASSO</b>	<b>SALDO 31.12.2012</b>	<b>INTERESSE</b>	<b>RIMBORSO</b>
<b>PRESTITI FISSI</b>					
UBS SA	1'000'000.00	3.470%	950'000.00	35'278.40	07.06.2016
BSI SA ( ex Banca Gottardo)	2'000'000.00	2.510%	2'000'000.00	51'386.75	05.05.2013
UBS SA	990'000.00	3.470%	900'000.00	33'730.60	29.12.2017
UBS SA	6'000'000.00	2.850%	6'000'000.00	173'850.00	30.06.2017
Banca dello Stato	2'500'000.00	2.750%	2'500'000.00	69'895.83	06.12.2013
Banca Raiffeisen Gordola	4'000'000.00	3.140%	4'000'000.00	125'600.00	31.12.2016
Banca dello Stato	2'500'000.00	3.250%	2'500'000.00	82'604.17	15.01.2016
Banca dello Stato	2'500'000.00	2.650%	2'500'000.00	67'354.17	02.12.2018
Banca dello Stato	2'500'000.00	1.850%	2'500'000.00	47'020.83	30.03.2015
<b>PRESTITI LIM</b>					
Confederazione Svizzera	187'600.00	0.000%	177'200.00	0.00	
<b>TOTALE PRESTITI</b>			<b>24'027'200.00</b>	<b>686'720.75</b>	



## TABELLA CONTROLLO CREDITI INVESTIMENTO

Risoluzione di credito				Denominazione conto	Controllo dei crediti al 31.12.2012			Costo previsto a fine opera		
M.M.	data CC	credito lordo	scadenza		spesa anno corrente	uscita totale cumulata	credito residuo (+) sorpasso (-)	costi residui al 31.12.2012	totale valutato al 31.12.2012	credito residuo (+) sorpasso (-)
747	18.12.1989	610'000.00	31.12.1991	Canalizzazione lotto XXXII Campisci	363'171.35	591'283.10	18'716.90	180'000.00	771'283.10	-161'283.10
809	13.12.1993	190'000.00	31.12.2000	Manutenzione C.Scolastico (tetti)	0.00	101'363.20	88'636.80	0.00	101'363.20	88'636.80
827	11.12.1995	3'800'000.00	31.12.1997	Ripristino danni alluvionali 2.a tappa	0.00	3'303'819.35	496'180.65	0.00	3'303'819.35	496'180.65
931	03.04.2000	780'000.00	18.10.2002	Passerella Fiume Verzasca						
1021	28.02.2005	276'404.05	31.12.2005	Credito supplem. Passerella e sist. argine	0.00	1'052'283.40	4'120.65	0.00	1'052'283.40	4'120.65
956	04.02.2002	2'760'000.00	31.12.2003	Anello stradale zona Roviscaglie	0.00	1'979'835.80	780'164.20	0.00	1'979'835.80	780'164.20
987	02.06.2003	4'110'000.00	09.12.2006	Riassetto urbano Via C.Sportivo lotto I+II						
996	09.02.2004	295'000.00	12.03.2006	Rivalorizzazione alveo fiume Verzasca	8'700.00	161'636.90	133'363.10	0.00	161'636.90	133'363.10
1006	20.12.2004	5'600'000.00	07.01.2010	Costruzione nuova sede SI e rifugi PC	26'457.60	5'287'460.15	312'539.85	0.00	5'287'460.15	312'539.85
1013	28.02.2005	587'000.00	19.03.2008	Piano generale smaltimento acque PGS	108'540.00	293'055.10	293'944.90	290'000.00	583'055.10	3'944.90
1054	26.02.2007	465'000.00	-	Piano Viario Locarnese	50'200.00	271'080.00	193'920.00	190'000.00	461'080.00	3'920.00
1078	18.06.2007	250'000.00	-	Progetto forestale montagna sopra Gordola	0.00	133'255.80	116'744.20	0.00	133'255.80	116'744.20
1084	21.01.2008	95'000.00	31.12.2010	Credito quadro Varianti Piano Regolatore	-3'840.50	88'361.10	6'638.90	0.00	88'361.10	6'638.90
1124	29.03.2010	2'000'000.00	31.12.2015	Credito quadro manut. strade comunali	355'769.25	1'039'110.20	960'889.80	960'000.00	1'999'110.20	889.80
1128	30.11.2009	100'000.00	-	Credito quadro idranti antincendio	6'658.05	37'750.15	62'249.85	60'000.00	97'750.15	2'249.85
1140	06.09.2010	100'000.00	-	Messa in sicurezza m.1553 Vic.S.Fenduto	0.00	97'549.50	2'450.50	0.00	97'549.50	2'450.50
1144	28.02.2011	81'000.00	-	Acquisto trattorino multifunzionale	0.00	77'092.00	3'908.00	0.00	77'092.00	3'908.00
1149	28.02.2011	1'700'000.00	-	Risanam. forestale montagna sopra Gordola	406'250.00	472'943.00	1'227'057.00	1'220'000.00	1'692'943.00	7'057.00
1152	02.05.2011	60'000.00	-	Parco Giochi Carcale (completazione)	1'602.40	56'325.90	3'674.10	0.00	56'325.90	3'674.10
1155	27.06.2011	43'000.00	-	Progetto messa in sicurezza Riale Burio	7'350.00	7'350.00	35'650.00	35'000.00	42'350.00	650.00
1156	27.06.2011	75'000.00	-	Manutenz. Straordinaria Via Caserma	270.00	58'941.35	16'058.65	0.00	58'941.35	16'058.65
1157	27.06.2011	430'000.00	-	Consolidam. Muro sostegno Via Cecchino	0.00	331'860.70	98'139.30	0.00	331'860.70	98'139.30
1161	27.06.2011	320'000.00	-	Sistemazione stradale Via Passaroro	0.00	20'725.15	299'274.85	280'000.00	300'725.15	19'274.85
1161	27.06.2011	130'000.00	-	Realizzazione posteggio Passaroro	0.00	2'520.00	127'480.00	115'000.00	117'520.00	12'480.00
1161	27.06.2011	75'000.00	-	Canalizzazione Via Passaroro	0.00	13'965.80	61'034.20	60'000.00	73'965.80	1'034.20
1163	24.10.2011	570'000.00	31.12.2014	Raccordo stradale Via S.Maria-Via C.Sportivo	3'800.00	15'472.80	554'527.20	550'000.00	565'472.80	4'527.20
1164	24.10.2011	370'000.00	27.10.2014	Spurgo e formaz. nuovi loculi cimitero comun.	325'147.70	325'147.70	44'852.30	0.00	325'147.70	44'852.30
1181	08.10.2012	660'000.00	23.11.2014	Sistemazione Via Carcale	0.00	0.00	660'000.00	660'000.00	660'000.00	0.00
1181	08.10.2012	385'000.00	23.11.2014	Canalizzazione Via Carcale	0.00	13'787.85	371'212.15	370'000.00	383'787.85	1'212.15
1185	08.10.2012	1'300'000.00	31.12.2017	Rifacimento manufatti sostegno strade	0.00	17'280.00	1'282'720.00	1'280'000.00	1'297'280.00	2'720.00
1183	13.03.2012	160'000.00	13.03.2015	Risanamento ponti condotta Verzasca SA	0.00	10'260.00	149'740.00	150'000.00	160'260.00	-260.00
1184	13.03.2012	120'000.00	-	Acquisto nuovo veicolo comunale	104'014.00	104'014.00	15'986.00	0.00	104'014.00	15'986.00
1188	13.03.2012	50'000.00	13.03.2015	Perm. terreno m. 446-684 e posa fermata bus	23'939.15	26'508.25	23'491.75	0.00	26'508.25	23'491.75
1186	08.10.2012	2'167'000.00	31.12.2014	Bacino del Carcale - interventi selvicolturali	0.00	7'236.00	2'159'764.00	2'150'000.00	2'157'236.00	9'764.00
1205	08.10.2012	40'140.30	31.12.2014	Fondaz. Verzasca - posteggi verdi	0.00	0.00	40'140.30	40'000.00	40'000.00	140.30
1207	08.10.2012	260'000.00	31.12.2013	Palazzo comunale	17'820.00	38'595.35	221'404.65	220'000.00	258'595.35	1'404.65
1210	21.01.2013	370'000.00	31.12.2013	Progettazione risanam. Centro Scolastico	0.00	24'870.00	345'130.00	345'000.00	369'870.00	130.00
1219	25.03.2012	680'000.00	12.05.2016	Sistemazione Via C. Sportivo - Via Pentima	28'620.00	28'620.00	651'380.00	650'000.00	678'620.00	1'380.00
				Programma rinnovamento catastale	0.00	53'000.00	-53'000.00	0.00	53'000.00	-53'000.00
				Moderaz. traffico Gaggiole-Verzasca-Gordemo	0.00	25'000.00	-25'000.00	0.00	25'000.00	-25'000.00
				Canalizzazione Via al Fiume	0.00	15'080.80	-15'080.80	0.00	15'080.80	-15'080.80
1213		235'000.00		Moderaz. Via Gaggiole - perc. casa-scuola	0.00	5'500.00	229'500.00	0.00	5'500.00	229'500.00
				Moderaz. Via V.Verzasca - perc. casa-scuola	0.00	7'500.00	-7'500.00	0.00	7'500.00	-7'500.00
				Moderaz. Via die Lupi - perc. casa-scuola	0.00	9'000.00	-9'000.00	0.00	9'000.00	-9'000.00
				Moderaz. Via Gordemo - perc. casa-scuola	11'000.00	12'000.00	-12'000.00	0.00	12'000.00	-12'000.00
				Progettazione ponte FFS	24'012.70	33'281.25	-33'281.25	0.00	33'281.25	-33'281.25
				Centro sportivo Roviscaglie - spogliatoi	3'899.60	3'899.60	-3'899.60	0.00	3'899.60	-3'899.60
				Credito quadro acquisto scorpori terreno	10'732.50	10'732.50	-10'732.50	0.00	10'732.50	-10'732.50
				Centri raccolta gestione rifiuti	21'690.70	21'690.70	-21'690.70	0.00	21'690.70	-21'690.70
<b>Delega di competenze del Municipio art. 23 Regolamento comunale</b>										
ris. mun.	data	credito per delega								
1230	25.09.2006	26'706.00		Piano del traffico	0.00	25'108.00	1'598.00	0.00	25'108.00	-25'108.00
2177	22.01.2008	40'000.00		Ristrutturaz. Centro Mercato Coperto	0.00	33'236.50	6'763.50	0.00	33'236.50	-33'236.50
2144	14.01.2008	40'000.00		Demarcez. Passaggi pedonali V.S.Gottardo	0.00	31'451.00	8'549.00	0.00	31'451.00	-31'451.00
896	14.01.2013	35'000.00		Creazione posteggi zona blu	0.00	15'322.80	19'677.20	0.00	15'322.80	-15'322.80
1469	19.10.2009	40'000.00		CQ manut. straord. Scuola Infanzia Burio	0.00	3'783.20	36'216.80	0.00	3'783.20	-3'783.20
1977	07.06.2010	36'176.00		Progetti definitivi Via Fiume - Via Carcale	0.00	37'520.00	-1'344.00	0.00	37'520.00	-37'520.00
8	10.01.2011	40'000.00		Sostit. parchimetri posteggi Municipio e Cimitero	13'216.10	49'647.95	-9'647.95	0.00	49'647.95	-49'647.95
2318	25.10.2010	40'000.00		Utilizzazione e azzonamento mapp. 758	16'659.70	52'688.00	-12'688.00	0.00	52'688.00	-52'688.00
1925	17.05.2010	10'000.00		Realizzazione sito Web Comune Gordola	0.00	8'100.20	1'899.80	0.00	8'100.20	-8'100.20
1469	19.10.2009	40'000.00		Manutenzione pensiline fermate bus	0.00	24'304.00	15'696.00	0.00	24'304.00	-24'304.00
<b>Totale investimenti in beni amministrativi</b>					<b>1'935'680.30</b>	<b>16'569'206.10</b>	<b>11'968'220.25</b>	<b>9'805'000.00</b>		

1) i conto contrassegnati sono da considerare chiusi al 31.12.2012

2) credito approvato dal CC - è pendente un ricorso

3) segue Messaggio Municipale

**Conto dei Flussi riferito ai mezzi liquidi**  
**Anno: 2012**

<b>ORIGINE DEI MEZZI LIQUIDI</b>		<b>3'317'799.54</b>
<b>Mezzi liquidi originati dall'autofinanziamento</b>		
Avanzo d'esercizio	64'993.45	
Ammortamenti amministrativi	2'617'699.50	
Autofinanziamento <i>(secondo la definizione art. 161 cpv. 2 LOC)</i>		<b>2'682'692.95</b>
<b>Mezzi liquidi originati dalla diminuzione dei beni patrimoniali</b>		
Diminuzione dei beni patrimoniali	29'500.00	<b>45'805.40</b>
Diminuzione transitori attivi	16'305.40	
<b>Mezzi liquidi originati dall' aumento del capitale di terzi</b>		
Aumento debiti a medio e lungo termine	10'400.00	<b>254'845.19</b>
Aumento transitori passivi	38'995.10	
Aumento finanziamenti speciali	45'500.55	
Aumento degli impegni correnti	159'949.54	
<b>Mezzi liquidi affluiti come entrate per investimenti</b>		<b>334'456.00</b>
<b>IMPIEGO DEI MEZZI LIQUIDI</b>		
<b>Mezzi liquidi impiegati in aumento dei beni patrimoniali</b>		<b>751'088.79</b>
Aumento dei crediti	721'588.79	
Aumento dei beni patrimoniali	29'500.00	
<b>Mezzi liquidi impiegati per rimborsare capitale di terzi</b>		<b>265'198.15</b>
Diminuzione debiti a medio-lungo termine	160'800.00	
Diminuzione degli accantonamenti	104'398.15	
<b>Mezzi liquidi impiegati quali uscite di investimenti</b>		<b>1'935'680.30</b>
<b>AUMENTO DEI MEZZI LIQUIDI</b>		<b>365'832.30</b>
Mezzi liquidi iniziali (01.01)	3'796'343.06	
Mezzi liquidi finali (31.12)	4'162'175.36	



Lodevole Municipio  
del Comune di Gordola  
6596 Gordola

Mendrisio, 30 aprile 2013/AB

Egregio Signor Sindaco  
Egregi Signori Municipalì

Conformemente al mandato conferitoci abbiamo verificato i conti consuntivi 2012 del vostro Comune.

Il Municipio è responsabile dell'allestimento del conto consuntivo, mentre il nostro compito consiste nella sua verifica. Confermiamo di adempiere i requisiti legali relativi all'abilitazione professionale e all'indipendenza.

La nostra verifica è stata effettuata conformemente alla direttiva di applicazione della SEL dell'art. 171a cpv. 2 e 4 LOC ed agli Standard svizzeri di revisione, i quali richiedono che la stessa venga pianificata ed effettuata in maniera tale che anomalie significative nel conto consuntivo possano essere identificate con un grado di sicurezza accettabile. Confermiamo di disporre della necessaria abilitazione ai sensi della Legge federale sull'abilitazione e sorveglianza dei revisori. Abbiamo verificato le posizioni e le informazioni del conto consuntivo mediante procedure analitiche e di verifica a campione. Abbiamo inoltre giudicato l'applicazione dei principi determinanti, le decisioni significative in materia di valutazione, nonché la presentazione del conto consuntivo nel suo insieme. Siamo dell'avviso che la nostra verifica costituisca una base sufficiente per la presente nostra opinione.

A nostro giudizio la contabilità ed il conto consuntivo sono conformi alle disposizioni legali con la seguente limitazione:

*In sede di consuntivo sono stati addebitati alla sostanza amministrativa ammortamenti supplementari di Fr. 656'600.—. Per fornire a questa spesa la necessaria base legale sarà necessario richiedere al Consiglio Comunale la relativa ratifica.*

Raccomandiamo, successivamente alla ratifica dell'ammortamento supplementare, l'approvazione formale degli allegati conti consuntivi 2012.

La relazione allegata riferisce sull'esito dei nostri controlli e verifiche ai sensi dei disposti della direttiva di applicazione dell'art. 171a cpv. 2 LOC.

INTERFIDA REVISIONI E CONSULENZE SA  
Angelo Bianchi                      Christian Grisoni